

# แผนพัฒนาท้องถิ่น (พ.ศ. ๒๕๖๑ - ๒๕๖๕)



องค์การบริหารส่วนตำบลลิพัง  
อำเภอปะเหลียน จังหวัดตรัง

# คำนำ

การพัฒนาเศรษฐกิจ สังคม และวัฒนธรรม ภายใต้การบริหารงานขององค์การบริหารส่วนตำบล  
ลิพัง ซึ่งเป็นหน่วยงานการบริหารราชการส่วนท้องถิ่น มีความจำเป็นต้องใช้แผนพัฒนาในการบริหารงานการพัฒนา  
องค์การบริหารส่วนตำบล กระทรวงมหาดไทยจึงได้ออกระเบียบกระทรวงมหาดไทยว่าด้วยการจัดทำแผนพัฒนา  
ขององค์กรปกครองส่วนท้องถิ่น พ.ศ.๒๕๔๘ ที่แก้ไขเพิ่มเติมถึง (ฉบับที่ ๓) พ.ศ.๒๕๖๑ ขึ้น เพื่อเป็นแนวทางการ  
ดำเนินการขององค์การบริหารส่วนตำบลลิพัง โดยยึดหลักการให้ประชาชนเข้ามามีส่วนร่วมในการกำหนดปัญหา  
ความต้องการของตนเอง องค์การบริหารส่วนตำบลได้จัดเก็บ วิเคราะห์ข้อมูล และนำมาใช้ประโยชน์ในการ  
วางแผนพัฒนาองค์การบริหารส่วนตำบล

ดังนั้น องค์การบริหารส่วนตำบลลิพังจึงได้ดำเนินการจัดให้ประชาชนมีส่วนร่วมในการจัดทำ  
แผนพัฒนาท้องถิ่นโดยผ่านกระบวนการประชาคม อีกทั้งได้มีการแต่งตั้งสมาชิกสภาท้องถิ่น ผู้ทรงคุณวุฒิ ผู้แทน  
ภาคราชการ ผู้แทนประชาคมท้องถิ่น และปัญหาความต้องการของประชาชนในท้องถิ่น

องค์การบริหารส่วนตำบลลิพัง หวังเป็นอย่างยิ่งว่าแผนพัฒนาท้องถิ่น (พ.ศ.๒๕๖๑-๒๕๖๕)  
จะเป็นประโยชน์และเป็นแนวทางในการพัฒนาตำบลและหน่วยงานที่เกี่ยวข้องกับการพัฒนาเพื่อตอบสนองความ  
ต้องการและแก้ไขปัญหาของประชาชนอย่างแท้จริง

องค์การบริหารส่วนตำบลลิพัง

# สารบัญ

	หน้า	
<b>ส่วนที่ ๑</b>	<b>สภาพทั่วไปและข้อมูลพื้นฐาน</b>	<b>๑</b>
	๑. ด้านกายภาพ	๒
	๒. ด้านการเมือง/การปกครอง	๓
	๓. ประชากร	๔
	๔. สภาพทางสังคม	๕
	๕. ระบบบริการพื้นฐาน	๖
	๖. ระบบเศรษฐกิจ	๗
	๗. ศาสนา ประเพณี วัฒนธรรม	๙
	๘. ทรัพยากรธรรมชาติ	๑๐
<b>ส่วนที่ ๒</b>	<b>ยุทธศาสตร์การพัฒนาระดับองค์กรปกครองส่วนท้องถิ่น</b>	<b>๑๑</b>
	๑. ความสัมพันธ์ระหว่างแผนพัฒนาระดับมหภาค	๑๒
	๒. ยุทธศาสตร์ขององค์กรปกครองส่วนท้องถิ่น	๒๑
	๓. การวิเคราะห์เพื่อพัฒนาท้องถิ่น	๒๘
<b>ส่วนที่ ๓</b>	<b>การนำแผนพัฒนาท้องถิ่นไปสู่การปฏิบัติ</b>	<b>๔๘</b>
	๑. ยุทธศาสตร์การพัฒนาและแผนงาน	๔๙
	๒. บัญชีโครงการพัฒนาท้องถิ่น	๕๑
<b>ส่วนที่ ๔</b>	<b>การติดตามและประเมินผล</b>	<b>๒๘๓</b>
	๑. การติดตามและประเมินผลยุทธศาสตร์	๒๘๔
	๒. การติดตามและประเมินผลโครงการ	๒๘๕
	๓. สรุปผลการพัฒนาท้องถิ่น	๒๘๖
	๔. ข้อเสนอแนะในการจัดทำแผนพัฒนาท้องถิ่นในอนาคต	๒๘๙



**ส่วนที่ ๑**  
**สภาพทั่วไปและข้อมูลพื้นฐาน**

**แผนพัฒนาท้องถิ่น**  
**(พ.ศ.๒๕๖๑ – ๒๕๖๕)**  
**ขององค์การบริหารส่วนตำบลลิพัง อำเภอปะเหลียน จังหวัดตรัง**

**ส่วนที่ ๑**  
**สภาพทั่วไปและข้อมูลพื้นฐาน**

**๑. ด้านกายภาพ**

**๑.๑ ที่ตั้ง**

**ที่ตั้ง** ตั้งอยู่ทางทิศตะวันออกของอำเภอปะเหลียน จังหวัดตรัง

**เนื้อที่** พื้นที่ทั้งหมดประมาณ ๗๙,๓๗๕ ไร่ หรือ ๑๒๗ ตารางกิโลเมตร

**อาณาเขต** ทิศเหนือ ติดต่อกับตำบลทุ่งยาว, ตำบลแหลมสอม, ตำบลปะเหลียน อำเภอปะเหลียน

ทิศใต้ ติดต่อกับอำเภอทุ่งหว้า จังหวัดสตูล

ทิศตะวันออก ติดต่อกับอำเภอทุ่งหว้า จังหวัดสตูล และอำเภอตะโหมด จังหวัดพัทลุง

ทิศตะวันตก ติดต่อกับตำบลทุ่งยาว อำเภอปะเหลียน และทะเลอันดามัน

**แผนที่แสดงอาณาเขตตำบลลิพัง**

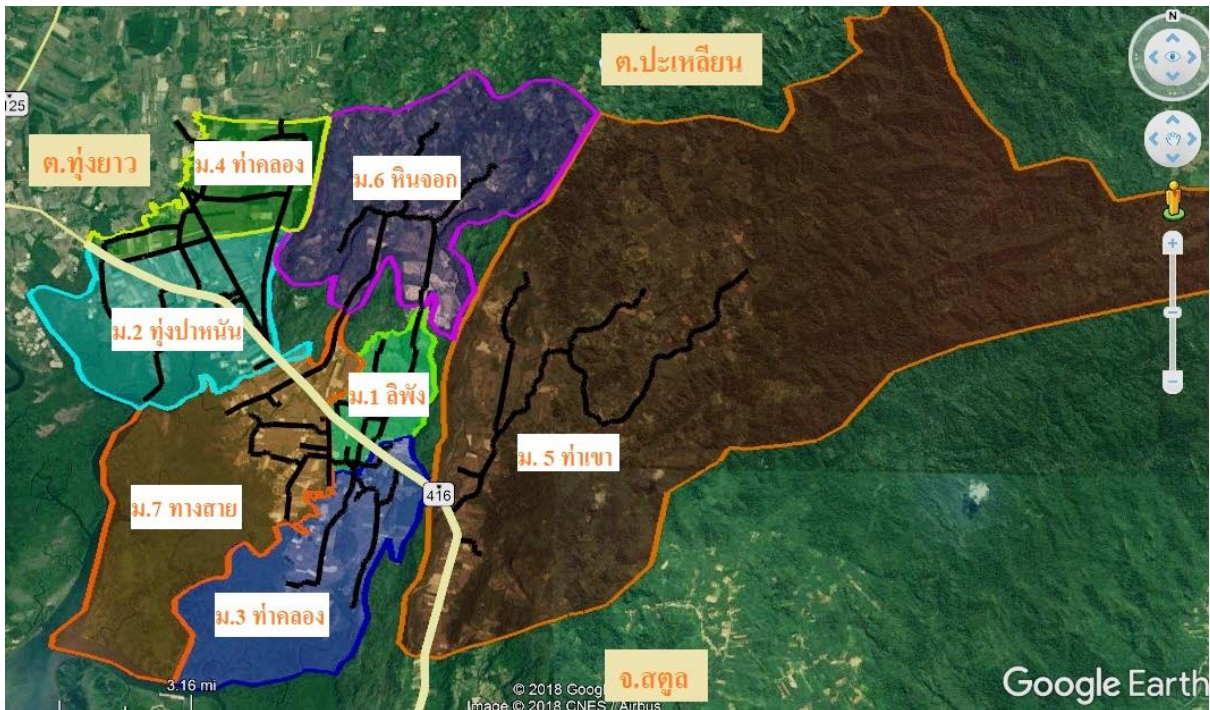

**๑.๒ ลักษณะภูมิประเทศ**

มีลักษณะพื้นที่เป็นเนินสูง ทางทิศตะวันออกและทิศเหนือเป็นที่ราบสูงและเนินสูงทิศตะวันตกและทิศใต้เป็นที่ราบลาดลงมาจากเทือกเขาบรรทัดจดป่าชายเลนทะเลอันดามัน

### ๑.๓ ลักษณะภูมิอากาศ

**ฤดูร้อน** เริ่มตั้งแต่กลางเดือนกุมภาพันธ์ถึงกลางเดือนพฤษภาคม อากาศจะเริ่มร้อนและอากาศจะร้อนจัดที่สุดในเดือนมีนาคมและเมษายน แต่ไม่ร้อนมากนัก

**ฤดูฝน** เริ่มตั้งแต่กลางเดือนพฤษภาคมถึงกลางเดือนตุลาคม ฝนตกมากช่วงในเดือนกันยายน

**ฤดูหนาว** เริ่มตั้งแต่กลางเดือนตุลาคมถึงกลางเดือนกุมภาพันธ์ อากาศจึงไม่หนาวเย็นมากนัก และจะมีฝนตกด้วย

### ๑.๔ ลักษณะของดิน

ลักษณะดินโดยทั่วไป หมู่ที่ ๕,๖ เป็นดินร่วน ส่วนหมู่ที่ ๑,๒,๓,๔,๗ เป็นดินทรายปนดินเหนียว

## ๒. ด้านการเมือง/การปกครอง

### ๒.๑ เขตการปกครอง

องค์การบริหารส่วนตำบลลิพัง มีทั้งหมด ๗ หมู่บ้าน ดังนี้

หมู่ที่ ๑	บ้านลิพัง
หมู่ที่ ๒	บ้านทุ่งปาหนัน
หมู่ที่ ๓	บ้านท่าคลอง
หมู่ที่ ๔	บ้านคลองแร
หมู่ที่ ๕	บ้านท่าเขา
หมู่ที่ ๖	บ้านหินจอก
หมู่ที่ ๗	บ้านทางสาย

### ๒.๒ การเลือกตั้ง

เดิมองค์การบริหารส่วนตำบลได้แบ่งเขตการเลือกตั้งสมาชิกสภาองค์การบริหารส่วนตำบลลิพังและนายกองค์การบริหารส่วนตำบลลิพัง แบ่งเขตการเลือกตั้ง ออกเป็น ๗ เขต ดังนี้

เขตเลือกตั้งที่ ๑	บ้านลิพัง
เขตเลือกตั้งที่ ๒	บ้านทุ่งปาหนัน
เขตเลือกตั้งที่ ๓	บ้านท่าคลอง
เขตเลือกตั้งที่ ๔	บ้านคลองแร
เขตเลือกตั้งที่ ๕	บ้านท่าเขา
เขตเลือกตั้งที่ ๖	บ้านหินจอก
เขตเลือกตั้งที่ ๗	บ้านทางสาย

ประชาชนในเขตองค์การบริหารส่วนตำบลลิพังส่วนใหญ่ร่วมกิจกรรมทางการเมืองเสมอมา และประชาชนในเขตองค์การบริหารส่วนตำบลยังมีส่วนร่วมในการบริหารงาน การช่วยเหลืองานองค์การบริหารส่วนตำบล เสนอแนะในกิจกรรมขององค์การบริหารส่วนตำบลในการดำเนินงานต่างๆ เช่น การประชุมประชาคมในการจัดแผนพัฒนาองค์การบริหารส่วนตำบล ประชุมประชาคมแก้ไขปัญหาความยากจน ฯลฯ

**จำนวนผู้มีสิทธิเลือกตั้ง (ข้อมูลเมื่อวันที่ ๒๐ ตุลาคม พ.ศ. ๒๕๕๖)**

- จำนวนผู้มีสิทธิเลือกตั้งนายกองค์การบริหารส่วนตำบล ๔,๒๓๙ คน
- จำนวนผู้มีสิทธิเลือกตั้งสมาชิกสภาองค์การบริหารส่วนตำบล ๔,๒๑๓ คน

**จำนวนผู้มาใช้สิทธิเลือกตั้ง ครั้งล่าสุด (พ.ศ. ๒๕๕๖)**

- จำนวนผู้มาใช้สิทธิเลือกตั้งนายกองค์การบริหารส่วนตำบล ๓,๗๐๙ คน จากผู้มีสิทธิเลือกตั้งทั้งสิ้น ๔,๒๓๙ คน คิดเป็นร้อยละ ๘๗.๐๐
- จำนวนผู้มาใช้สิทธิเลือกตั้งสมาชิกสภาองค์การบริหารส่วนตำบล ๓,๖๘๙ คน จากผู้มีสิทธิเลือกตั้งทั้งสิ้น ๔,๒๑๓ คน คิดเป็นร้อยละ ๘๗.๕๗

**๓. ประชากร**

**๓.๑ ข้อมูลเกี่ยวกับจำนวนประชากร**

ประชากรทั้งสิ้น ๖,๔๗๖ คน แยกเป็นชาย ๓,๑๙๖ คน หญิง ๓,๒๘๐ คน  
มีความหนาแน่นเฉลี่ย ๕๑ คน/ตร.กม. จำนวนครัวเรือน ๒,๑๐๘ ครัวเรือน

**จำนวนประชากรแยกตามหมู่บ้านและเพศและจำนวนครัวเรือน (ข้อมูล ณ เดือนเมษายน ๒๕๖๒)**

หมู่ที่/ชื่อบ้าน	ชาย(คน)	หญิง(คน)	รวม(คน)	จำนวนครัวเรือน
๑.บ้านลิพัง	๔๖๐	๔๙๐	๙๕๐	๒๙๐
๒.บ้านทุ่งป่าหน่น	๔๓๕	๔๒๕	๘๖๐	๓๑๕
๓.บ้านท่าคลอง	๓๘๖	๔๔๑	๘๒๗	๒๒๒
๔.บ้านคลองแร้	๔๐๒	๔๐๑	๘๐๓	๒๙๕
๕.บ้านท่าเขา	๗๔๕	๗๐๑	๑,๔๔๖	๔๗๔
๖.บ้านหินจอก	๓๑๗	๓๓๓	๖๕๐	๒๒๐
๗.บ้านทางสาย	๔๕๑	๔๘๙	๙๔๐	๒๙๒
<b>รวม</b>	<b>๓,๑๙๖</b>	<b>๓,๒๘๐</b>	<b>๖,๔๗๖</b>	<b>๒,๑๐๘</b>

ที่มา : สำนักบริหารการทะเบียน กรมการปกครอง อำเภอปะเหลียน

**๓.๒ ช่วงอายุและจำนวนประชากร (ข้อมูล ณ เดือนเมษายน ๒๕๖๒)**

ช่วงอายุ	ชาย(คน)	หญิง(คน)	รวม(คน)
แรกเกิด - ๙ ปี	๔๘๓	๕๑๖	๙๙๙
๑๐ ปี - ๑๙ ปี	๔๗๒	๔๘๕	๙๕๗
๒๐ ปี - ๒๙ ปี	๕๓๕	๕๖๔	๑๐๙๙
๓๐ ปี - ๓๙ ปี	๕๕๕	๔๗๗	๑๐๓๒
๔๐ ปี - ๔๙ ปี	๔๔๔	๔๖๘	๙๑๒
๕๐ ปี - ๕๙ ปี	๓๘๓	๓๘๓	๗๖๖
๖๐ ปี - ๖๙ ปี	๑๙๗	๒๒๑	๔๑๘

ช่วงอายุ	ชาย(คน)	หญิง(คน)	รวม(คน)
๗๐ ปี - ๗๙ ปี	๙๐	๙๐	๑๘๐
๘๐ ปี ขึ้นไป	๓๔	๗๕	๑๐๙
รวม	๓,๑๙๓	๓,๒๗๙	๖,๔๗๒

ที่มา : สำนักบริหารการทะเบียน กรมการปกครอง อำเภอปะเหลียน

#### ๔. สภาพทางสังคม

##### ๔.๑ การศึกษา

จากการสำรวจข้อมูลพื้นฐานพบว่า ประชากรอายุ ๑๕ – ๖๐ ปีเต็ม ร้อยละ ๙๙ อ่าน เขียนภาษาไทยและคิดเลขอย่างง่ายได้ เด็กอายุ ๖ – ๑๔ ปี ร้อยละ ๑๐๐ ได้รับการศึกษาภาคบังคับ ๙ ปี ได้เรียนต่อชั้นมัธยมศึกษาปีที่ ๔ หรือเทียบเท่า และที่ไม่ได้เรียนต่อมีงานทำ ร้อยละ ๙๙ ด้านการศึกษาอยู่ในเกณฑ์ที่ดี ปัญหาคือ ยังไม่สามารถที่จะแข่งขันกับเมืองใหญ่ๆ ได้ การแก้ปัญหาขององค์การบริหารส่วนตำบลได้จัดกิจกรรมให้กับเด็กของศูนย์พัฒนาเด็กเล็ก การสนับสนุนอาหารเสริมนม อาหารกลางวัน ในหับทางโรงเรียนในเขตพื้นที่ และร่วมกันจัดกิจกรรมต่างๆ กับทางโรงเรียน

##### การศึกษา ข้อมูล ณ ปัจจุบัน

- โรงเรียนประถมศึกษา ๔ แห่ง คือ โรงเรียนบ้านลิพัง หมู่ที่ ๗, โรงเรียนบ้านทุ่งป่าหน่น หมู่ที่ ๒, โรงเรียนบ้านเขาติง หมู่ที่ ๕ และโรงเรียนตำรวจตระเวนชายแดนบ้านหินจอก หมู่ที่ ๖
- ศูนย์เด็กเล็ก ๓ แห่ง (ศูนย์เด็กเล็กบ้านลิพัง หมู่ที่ ๗, ศูนย์เด็กเล็กบ้านทุ่งป่าหน่น หมู่ที่ ๒ , ศูนย์เด็กเล็กบ้านท่าเขา หมู่ที่ ๕)

##### ๔.๒ สาธารณสุข

โรงพยาบาลส่งเสริมสุขภาพตำบล ๑ แห่ง คือ โรงพยาบาลส่งเสริมสุขภาพตำบลลิพัง

##### ๔.๓ อาชญากรรม

องค์การบริหารส่วนตำบลลิพัง มีเหตุการณ์ขโมยทรัพย์สินประชาชน ซึ่งองค์การบริหารส่วนตำบลลิพังก็ได้ดำเนินการดังกล่าว จากการสำรวจข้อมูลพื้นฐานพบว่าส่วนมากครัวเรือนมีการป้องกันอุบัติเหตุอย่างถูกวิธี วิธีป้องกันอุบัติเหตุ อาชญากรรม ขององค์การบริหารส่วนตำบลสามารถดำเนินการได้ตามอำนาจและงบประมาณอย่างจำกัด ติดตั้งกล้องวงจรปิดในจุดสาธารณะ รวมทั้งได้ตั้งจุดตรวจ จุดสกัด จุดบริการ ในช่วงเทศกาลที่มีวันหยุดหลายวันเพื่ออำนวยความสะดวกให้กับประชาชน ทั้งนี้องค์การบริหารส่วนตำบลลิพังได้มี ศูนย์ อปพร.ตำบลลิพัง และรถกู้ชีพ อบต.ลิพัง เพื่อระงับเหตุเมื่อเกิดเหตุภัยอันตราย ทั้งนี้ยังมีความร่วมมือสายตรวจตำบลลิพังช่วยตรวจตราอีกด้วย

##### ๔.๔ ยาเสพติด

ปัญหายาเสพติดในเขตองค์การบริหารส่วนตำบลลิพัง จากข้อมูลสถานีตำรวจภูธรปะเหลียนพบว่าองค์การบริหารส่วนตำบลลิพัง ในเขตตำบลลิพังมีผู้ติดยาเสพติดเมื่อเทียบกับที่อื่นว่าน้อยเหตุผลก็เนื่องจากการร่วมมือกับผู้นำ ประชาชน หน่วยงานขององค์การบริหารส่วนตำบลลิพังช่วยกันสอดส่องดูแลเป็นประจำ การแก้ไขปัญหาเสพติดองค์การบริหารส่วนตำบลลิพังทำได้เฉพาะตามอำนาจหน้าที่เท่านั้น เช่น การ

รณรงค์ การประชาสัมพันธ์ การแจ้งเบาะแส การฝึกอบรมให้ความรู้แก่ผู้นำชุมชน และเยาวชนเท่านั้น หากนอกเหนืออำนาจก็ให้ความร่วมมือกับทางอำเภอและสถานีตำรวจมาโดยตลอด

#### ๔.๕ การสังคมสงเคราะห์

องค์การบริหารส่วนตำบลได้ดำเนินการด้านสังคมสงเคราะห์ ดังนี้

๑. ดำเนินการจ่ายเบี้ยยังชีพให้กับผู้สูงอายุ ผู้พิการ และผู้ป่วยเอดส์
๒. รับลงทะเบียนและประสานโครงการเงินอุดหนุนเพื่อการเลี้ยงดูเด็กแรกเกิด
๓. ประสานการทำบัตรผู้พิการ
๔. ตั้งโครงการช่วยเหลือผู้ยากจน ยากไร้ รายได้น้อย และผู้ด้อยโอกาสไร้ที่พึ่ง

จำนวนผู้สูงอายุ ผู้ป่วยเอดส์ และผู้พิการตำบลลิพัง (ข้อมูล ณ เดือนเมษายน ๒๕๖๒)

หมู่ที่	ผู้สูงอายุ (คน)	ผู้ป่วยเอดส์ (คน)	ผู้พิการ (คน)
หมู่ที่ ๑	๑๑๒	๔	๒๒
หมู่ที่ ๒	๑๑๖	๒	๒๙
หมู่ที่ ๓	๖๗	๖	๑๕
หมู่ที่ ๔	๑๐๕	-	๒๒
หมู่ที่ ๕	๑๓๕	๒	๓๑
หมู่ที่ ๖	๕๙	๑	๒๐
หมู่ที่ ๗	๑๐๐	๒	๒๕
รวม	๖๙๔	๑๗	๑๖๔

#### ๕. ระบบการบริการพื้นฐาน

##### ๕.๑ การคมนาคมขนส่ง

- ถนนลาดยาง(สายหลัก คือสายทางหลวงหมายเลข ๔๑๖ ตรัง-สตูล) จำนวน ๑ สาย
- ถนนสายรอง(ลาดยาง) จำนวน ๗ สาย
- ถนนลูกรัง จำนวน ๒๕ สาย
- ถนนคอนกรีต จำนวน ๒๒ สาย
- ถนนหินคลุก จำนวน ๑ สาย
- ถนนหินผุ จำนวน ๔ สาย

##### ๕.๒ การไฟฟ้า

การขยายเขตไฟฟ้า ปัจจุบันมีไฟฟ้าใช้ทุกครัวเรือน คิดเป็น ๑๐๐ เปอร์เซ็นต์ ปัญหาคือไฟฟ้าส่องสว่างทางหรือที่สาธารณะยังไม่สามารถดำเนินการครอบคลุมพื้นที่ได้ทั้งหมด ปัจจุบันในเขตองค์การบริหารส่วนตำบลมีไฟฟ้าใช้ ดังนี้

- (๑) ครัวเรือนที่ใช้ไฟฟ้า จำนวน ๒,๐๓๓ หลังคาเรือน
- (๒) ไฟฟ้าสาธารณะ จำนวน ๒๑๙ จุด

### ๕.๓ การประปา

ประปาจำนวน ๑๗ แห่ง

▶ ประปาตามพระราชดำริ ๒ แห่ง (หมู่ที่ ๕,๖)

▶ ประปาอนามัย ๑ แห่ง (หมู่ที่ ๓)

▶ ประปาหอดึงสูง ๑๔ แห่ง

- หมู่ที่ ๑ จำนวน ๑ แห่ง

- หมู่ที่ ๒ จำนวน ๓ แห่ง

- หมู่ที่ ๓ จำนวน ๓ แห่ง

- หมู่ที่ ๔ จำนวน ๒ แห่ง

- หมู่ที่ ๕ จำนวน ๒ แห่ง

- หมู่ที่ ๗ จำนวน ๓ แห่ง

จำนวนครัวเรือนที่ใช้น้ำประปา ๒,๐๓๓ หลังคาเรือน

ปริมาณการใช้น้ำประปาเฉลี่ย ๔,๐๖๖ ลบ.ม. ต่อวัน

### ๕.๔ โทรศัพท์

มีเสารับสัญญาณโทรศัพท์ ๔ แห่ง

### ๕.๕ ไปรษณีย์หรือการสื่อสารหรือการขนส่ง และวัสดุ ครุภัณฑ์

ในตำบลลิพังไม่มีธุรกิจให้บริการไปรษณีย์และการขนส่ง

## ๖. ระบบเศรษฐกิจ

### ๖.๑ การเกษตร

ประชากรตำบลลิพังส่วนใหญ่ประกอบอาชีพทำการเกษตร สวนยางพารา และอาชีพอื่นๆ เช่น รับจ้าง ประมง และค้าขาย เป็นส่วนน้อย

### ๖.๒ การประมง

ในองค์การบริหารส่วนตำบลลิพัง มีพื้นที่ติดกับทะเลอันเนื่องมาจากประมงบางส่วน ประมาณ ๖.๐๐% ทำการประมงแต่ไม่ใช่เป็นอาชีพหลักเป็นอาชีพเสริมหลังจากการทำสวนยางพารา

### ๖.๓ การปศุสัตว์

### ๖.๔ การบริการ

ห้องพัก ๑ แห่ง

ร้านเกมส์ ๑ แห่ง

### ๖.๕ การท่องเที่ยว

แหลมทวด หมู่ที่ ๒

ถ้ำเลคลองวังกล้วย หมู่ที่ ๓

ถ้ำลอดเขาติง หมู่ที่ ๕

น้ำตกธารกระจาย หมู่ที่ ๕

น้ำตกคลองลิพัง หมู่ที่ ๕

น้ำตกห้วยแทงแม่ หมู่ที่ ๕  
 น้ำตกคลองหินแดง หมู่ที่ ๕  
 น้ำตกหนานดิน (๖๐ ชั้น) หมู่ที่ ๕  
 น้ำตกวังแก้ว หมู่ที่ ๖  
 น้ำตกอุไรวรรณ หมู่ที่ ๖  
 ถ้ำพระ หมู่ที่ ๖  
 ถ้ำลอด หมู่ที่ ๖

#### ๖.๖ อุตสาหกรรม

โรงน้ำยาง	๑	แห่ง (หมู่ที่ ๑)
โรงรมทำยางแผ่น	๑	แห่ง (หมู่ที่ ๗)
โรงงานปูนซีเมนต์	๑	แห่ง (หมู่ที่ ๒)
โรงงานท่อซีเมนต์	๑	แห่ง (หมู่ที่ ๒)

#### ๖.๗ การพาณิชย์และกลุ่มอาชีพ

##### การพาณิชย์

สถานีบริการน้ำมัน	๒	แห่ง (หมู่ที่ ๑,๒)
ร้านค้า	๕๑	แห่ง
ร้านขายยา	๑	แห่ง (หมู่ที่ ๑)
ร้านวัสดุก่อสร้าง	๒	แห่ง (หมู่ที่ ๗)
อู่ซ่อมรถ	๓	แห่ง (หมู่ที่ ๑)
ร้านเสริมสวย	๑	แห่ง (หมู่ที่ ๑)
ร้านนวดแผนไทย อาหาร	๑	แห่ง (หมู่ที่ ๒)
ร้านรับซื้อปาล์ม	๑	แห่ง (หมู่ที่ ๗)
โรงเรียนต้นกล้าพันธุ์ยาง	๒	แห่ง (หมู่ที่ ๒)
ฟาร์มเพาะเลี้ยงกุ้ง	๑	แห่ง (หมู่ที่ ๒)
เสารับสัญญาณโทรศัพท์	๔	แห่ง

##### กลุ่มอาชีพ

มีกลุ่มอาชีพ จำนวน ๔ กลุ่ม ได้แก่

๑. กลุ่มจักรสานเตยปาหนัน หมู่ที่ ๑
๒. กลุ่มทำเครื่องแกง หมู่ที่ ๑
๓. กลุ่มทำขนม หมู่ที่ ๗
๔. กลุ่มผ้ามัดย้อม หมู่ที่ ๓

## ๖.๘ แรงงาน

จากการสำรวจข้อมูลพื้นฐานพบว่า ประชากรส่วนใหญ่จะเป็นแรงงานด้านการเกษตรทำสวนยางพาราเป็นส่วนมาก

## ๗. ศาสนา ประเพณี วัฒนธรรม

### ๗.๑ การนับถือศาสนา

ประชาชนส่วนใหญ่นับถือศาสนาพุทธ ๖๐%, อันดับรองลงมา คือศาสนาอิสลาม ๔๐% ศาสนาสถานในเขตองค์การบริหารส่วนตำบลลิพัง ดังนี้

#### ▶▶ วัด จำนวน ๒ แห่ง คือ

วัดทุ่งปาหนัน หมู่ที่ ๒ บ้านทุ่งปาหนัน

วัดเขาติง หมู่ที่ ๕ บ้านท่าเขา

#### ▶▶ สำนักสงฆ์ ๑ แห่ง คือ

สำนักสงฆ์บ้านหินจอก หมู่ที่ ๖

#### ▶▶ สถานที่ปฏิบัติธรรม ๑ แห่ง คือ

สำนักสงฆ์ถ้ำแก้วพิสดาร หมู่ที่ ๗

#### ▶▶ มัสยิด ๓ แห่ง คือ

มัสยิดบ้านลิพัง หมู่ที่ ๑ บ้านลิพัง

มัสยิดอัลมูบาร็อก หมู่ที่ ๑ บ้านลิพัง

มัสยิดกอรีบูลญะบัล หมู่ที่ ๕ บ้านเขาติง

#### ▶▶ บาลาย ๓ แห่ง คือ

บาลายบ้านหน้าติง หมู่ที่ ๓ บ้านท่าคลอง

บาลายอัลอิคลาส หมู่ที่ ๑ บ้านทางสาย

บาลายบ้านทอนโตะหะยี หมู่ที่ ๗ บ้านทางสาย

### ๗.๒ ประเพณีและงานประจำปี

ลากพระ

ถือศีลอด

เดือนสิบ

### ๗.๓ ภูมิปัญญาท้องถิ่น ภาษาถิ่น

ภูมิปัญญาท้องถิ่น ได้แก่ เตยปาหนัน ยาสมุนไพร และตะกร้าหวาย

ภาษาถิ่น ประชาชนส่วนมากพูดภาษาใต้

### ๗.๔ สินค้าพื้นเมืองและของที่ระลึก

สินค้าพื้นเมือง ได้แก่ ขนมเจาะรู เครื่องแกง ผลิตภัณฑ์จากเตยปาหนัน

ของที่ระลึก ได้แก่ โมเดลเรือพลีศ

## ๘. ทรัพยากรธรรมชาติ

### ๘.๑ น้ำ

แหล่งน้ำตามธรรมชาติในเขตตำบลลิพังมีแหล่งน้ำธรรมชาติ จำนวน ๓ สาย คือ

- คลองลิพัง ไหลผ่าน หมู่ที่ ๕,๓,๑,๗ แล้วไหลลงทะเลอันดามัน
- คลองลำปะดง ไหลผ่าน หมู่ที่ ๖,๗ แล้วไหลลงทะเลอันดามัน
- คลองแร่ ไหลผ่าน หมู่ที่ ๔,๒ แล้วไหลลงทะเลอันดามัน

### ๘.๒ ป่าไม้

ในเขตตำบลลิพัง เป็นพื้นที่ป่าดิบชื้น ไม่เป็นไม้ยืนต้นไม่ผลัดใบ มีพื้นที่ป่าชายเลน ๑๔,๗๓๙.๗๒ ไร่

### ๘.๓ ภูเขา

ตำบลลิพังมีพื้นที่ติดกับเทือกเขาบรรทัด

### ๘.๔ ทรัพยากรธรรมชาติ

ในเขตตำบลลิพัง มีพื้นที่ป่าที่อุดมสมบูรณ์ทำให้ออกเกิดลำคลอง และน้ำตกหลายแห่ง ประกอบกับมีถ้ำที่สวยงาม อย่างเช่น ถ้ำเขาติง และมีป่าชายเลนที่อุดมสมบูรณ์



ส่วนที่ ๒  
ยุทธศาสตร์การพัฒนา  
องค์กรปกครองส่วนท้องถิ่น

# แผนพัฒนาท้องถิ่น

(พ.ศ.๒๕๖๑ - ๒๕๖๕)

ขององค์การบริหารส่วนตำบลลิพัง อำเภอปะเหลียน จังหวัดตรัง

## ส่วนที่ ๒

### ยุทธศาสตร์การพัฒนากองกรปกครองส่วนท้องถิ่น

#### ๑. ความสัมพันธ์ระหว่างแผนพัฒนาระดับมหภาค

##### ๑.๑ แผนยุทธศาสตร์ชาติ ๒๐ ปี

การจัดทำแผนพัฒนาท้องถิ่นขององค์การบริหารส่วนตำบลมีความสัมพันธ์กับแผนยุทธศาสตร์ชาติ ๒๐ ปี โดยมุ่งเน้นเพื่อขับเคลื่อนการพัฒนาประเทศไปสู่ความมั่นคง มั่งคั่ง และยั่งยืน สรุปลงได้ดังนี้

##### วิสัยทัศน์

“ประเทศมีความมั่นคง มั่งคั่ง ยั่งยืน  
เป็นประเทศพัฒนาแล้ว  
ด้วยการพัฒนาตามปรัชญาของเศรษฐกิจพอเพียง”

##### ยุทธศาสตร์

#### ๑. ยุทธศาสตร์ด้านความมั่นคง

- เสริมสร้างความมั่นคงของสถาบันหลักและการปกครองระบอบประชาธิปไตยอันมีพระมหากษัตริย์ทรงเป็นประมุข
- ปฏิรูปกลไกการบริหารประเทศและพัฒนาความมั่นคงทางการเมืองของจัดคอร์รัปชันสร้างความเชื่อมั่นในกระบวนการยุติธรรม
- การรักษาความมั่นคงภายในและความสงบเรียบร้อยภายในตลอดจนการบริหารจัดการความมั่นคงชายแดนและชายฝั่งทะเล
- การพัฒนาาระบบกลไกมาตรการและความร่วมมือระหว่างประเทศทุกระดับและรักษาคุณภาพความสัมพันธ์กับประเทศมหาอำนาจเพื่อป้องกันและแก้ไขปัญหาความมั่นคงรูปแบบใหม่
- การพัฒนาเสริมสร้างศักยภาพการป้องกันประเทศการรักษาความสงบเรียบร้อยภายในประเทศสร้างความร่วมมือกับประเทศเพื่อนบ้านและมิตรประเทศ
- การพัฒนาาระบบการเตรียมพร้อมแห่งชาติและระบบบริหารจัดการภัยพิบัติรักษาความมั่นคงของฐานทรัพยากรธรรมชาติสิ่งแวดล้อม
- การปรับกระบวนการทำงานของกลไกที่เกี่ยวข้องจากแนวตั้งสู่แนวระนาบมากขึ้น

#### ๒. ยุทธศาสตร์ด้านการสร้างความสามารถในการแข่งขัน

- การพัฒนาสมรรถนะทางเศรษฐกิจส่งเสริมการค้าการลงทุนพัฒนาสู่ชาติการค้า
- การพัฒนาภาคการผลิตและบริการเสริมสร้างฐานการผลิตเข้มแข็งยั่งยืนและส่งเสริมเกษตรกรรายย่อยสู่เกษตรยั่งยืนเป็นมิตรกับสิ่งแวดล้อม

(๓) การพัฒนาผู้ประกอบการและเศรษฐกิจชุมชนพัฒนาทักษะผู้ประกอบการยกระดับผลิตภาพแรงงานและพัฒนา SMEs สู่สากล

(๔) การพัฒนาพื้นที่เศรษฐกิจพิเศษและเมืองพัฒนาเขตเศรษฐกิจพิเศษชายแดนและพัฒนาระบบเมืองศูนย์กลางความเจริญ

(๕) การลงทุนพัฒนาโครงสร้างพื้นฐานด้านการขนส่งความมั่นคงและพลังงานระบบเทคโนโลยีสารสนเทศและการวิจัยและพัฒนา

(๖) การเชื่อมโยงกับภูมิภาคและเศรษฐกิจโลกสร้างความเป็นหุ้นส่วนการพัฒนา กับนานาชาติประเทศส่งเสริมให้ไทยเป็นฐานของการประกอบธุรกิจ ฯลฯ

### ๓. ยุทธศาสตร์การพัฒนาและเสริมสร้างศักยภาพคน

(๑) พัฒนาศักยภาพคนตลอดช่วงชีวิต

(๒) การยกระดับการศึกษาและการเรียนรู้ให้มีคุณภาพเท่าเทียมและทั่วถึง

(๓) ปลูกฝังระเบียบวินัยคุณธรรมจริยธรรมค่านิยมที่พึงประสงค์

(๔) การสร้างเสริมให้คนมีสุขภาวะที่ดี

(๕) การสร้างความอยู่ดีมีสุขของครอบครัวไทย

### ๔. ยุทธศาสตร์ด้านการสร้างโอกาสความเสมอภาคและเท่าเทียมกันทางสังคม

(๑) สร้างความมั่นคงและการลดความเหลื่อมล้ำทางเศรษฐกิจและสังคม

(๒) พัฒนาระบบบริการและระบบบริหารจัดการสุขภาพ

(๓) มีสภาพแวดล้อมและนวัตกรรมที่เอื้อต่อการดำรงชีวิตในสังคมสูงวัย

(๔) สร้างความเข้มแข็งของสถาบันทางสังคมทุนทางวัฒนธรรมและความเข้มแข็งของชุมชน

(๕) พัฒนาการสื่อสารมวลชนให้เป็นกลไกในการสนับสนุนการพัฒนา

### ๕. ยุทธศาสตร์ด้านการสร้างการเติบโตบนคุณภาพชีวิตที่เป็นมิตรกับสิ่งแวดล้อม

(๑) จัดระบบอนุรักษ์ฟื้นฟูและป้องกันการทลายทรัพยากรธรรมชาติ

(๒) วางระบบบริหารจัดการน้ำให้มีประสิทธิภาพทั้ง ๒๕ ลุ่มน้ำเน้นการปรับระบบการบริหารจัดการอุทกภัยอย่างบูรณาการ

(๓) การพัฒนาและใช้พลังงานที่เป็นมิตรกับสิ่งแวดล้อม

(๔) การพัฒนาเมืองอุตสาหกรรมเชิงนิเวศและเมืองที่เป็นมิตรกับสิ่งแวดล้อม

(๕) การร่วมลดปัญหาโลกร้อนและปรับตัวให้พร้อมกับการเปลี่ยนแปลงสภาพภูมิอากาศ

(๖) การใช้เครื่องมือทางเศรษฐศาสตร์และนโยบายการคลังเพื่อสิ่งแวดล้อม

### ๖. ยุทธศาสตร์ด้านการปรับสมดุลและพัฒนาระบบการบริหารจัดการภาครัฐ

(๑) การปรับปรุงโครงสร้างบทบาทภารกิจของหน่วยงานภาครัฐให้มีขนาดที่เหมาะสม

(๒) การวางระบบบริหารราชการแบบบูรณาการ

(๓) การพัฒนาระบบบริหารจัดการกำลังคนและพัฒนาบุคลากรภาครัฐ

(๔) การต่อต้านการทุจริตและประพฤติมิชอบ

(๕) การปรับปรุงกฎหมายและระเบียบต่างๆ

(๖) ให้ทันสมัยเป็นธรรมและเป็นสากล

(๗) พัฒนาระบบการให้บริการประชาชนของหน่วยงานภาครัฐ

(๘) ปรับปรุงการบริหารจัดการรายได้และรายจ่ายของภาครัฐ

## ๑.๒ แผนพัฒนาเศรษฐกิจและสังคมแห่งชาติ ฉบับที่ ๑๒

การจัดทำแผนพัฒนาท้องถิ่นขององค์การบริหารส่วนตำบลมีความสัมพันธ์และสอดคล้องกับแผนยุทธศาสตร์พัฒนาขององค์กรปกครองส่วนท้องถิ่น โดยแผนยุทธศาสตร์การพัฒนาจะต้องสอดคล้องกับแผนพัฒนาเศรษฐกิจและสังคมแห่งชาติ ดังนั้น เพื่อให้การจัดทำแผนพัฒนาท้องถิ่น (พ.ศ. ๒๕๖๑ – ๒๕๖๕) ขององค์การบริหารส่วนตำบลลพบุรี มีความสอดคล้องกับทิศทางแผนพัฒนาเศรษฐกิจและสังคมแห่งชาติ ฉบับที่ ๑๒ จึงได้นำทิศทางของแผนพัฒนาเศรษฐกิจและสังคมแห่งชาติมาประกอบในการจัดทำแผนพัฒนาท้องถิ่นสี่ปีให้เหมาะสมกับสถานการณ์ขององค์การบริหารส่วนตำบล ซึ่งทิศทางของแผนพัฒนาเศรษฐกิจและสังคมแห่งชาติฉบับที่ ๑๒ มีรายละเอียดดังนี้

### กรอบวิสัยทัศน์

จากสถานะของประเทศและบริบทการเปลี่ยนแปลงต่างๆที่ประเทศกำลังประสบอยู่ทำให้การกำหนดวิสัยทัศน์แผนพัฒนาฉบับที่ ๑๒ ยังคงมีความต่อเนื่องจากวิสัยทัศน์แผนพัฒนาฉบับที่ ๑๑ และกรอบหลักการของการวางแผนที่เน้นนำและประยุกต์ใช้หลักปรัชญาของเศรษฐกิจพอเพียงยึดคนเป็นศูนย์กลางของการพัฒนาอย่างมีส่วนร่วมการพัฒนาที่ยืดหยุ่นและยั่งยืนโดยวิสัยทัศน์ของการพัฒนาในแผนพัฒนาฉบับที่ ๑๒ ต้องให้ความสำคัญกับการกำหนดทิศทางการพัฒนาที่มุ่งสู่การเปลี่ยนผ่านประเทศไทยจากประเทศที่มีรายได้ปานกลางไปสู่ประเทศที่มีรายได้สูงมีความมั่นคงและยั่งยืนสังคมอยู่ร่วมกันอย่างมีความสุขและนำไปสู่การบรรลุวิสัยทัศน์ระยะยาว “มั่นคง มั่งคั่ง ยั่งยืน” ของประเทศ

### การกำหนดตำแหน่งทางยุทธศาสตร์ของประเทศ

ประเทศไทยเป็นประเทศรายได้สูงที่มีการกระจายรายได้อย่างเป็นธรรมเป็นศูนย์กลางด้านการขนส่งและโลจิสติกส์ของภูมิภาคสู่ความเป็นชาติการค้าและบริการ (Trading and Service Nation) เป็นแหล่งผลิตสินค้าเกษตรอินทรีย์และเกษตรปลอดภัยแหล่งอุตสาหกรรมสร้างสรรค์และนิเวศกรรมสูงที่เป็นมิตรต่อสิ่งแวดล้อม

### เป้าหมาย

๑. การหลุดพ้นจากกับดักประเทศรายได้ปานกลางสู่รายได้สูง  
๒. การพัฒนาศักยภาพคนให้สนับสนุนการเจริญเติบโตของประเทศและการสร้างสังคมสูงวัยอย่างมีคุณภาพ

๓. การลดความเหลื่อมล้ำในสังคม

๔. การสร้างการเจริญเติบโตทางเศรษฐกิจและสังคมที่เป็นมิตรกับสิ่งแวดล้อม

๕. การบริหารราชการแผ่นดินที่มีประสิทธิภาพ

### ยุทธศาสตร์

๑. การเสริมสร้างและพัฒนาศักยภาพทุนมนุษย์

๒. การเสริมความเป็นธรรมลดความเหลื่อมล้ำในสังคม

๓. การสร้างความเข้มแข็งทางเศรษฐกิจและแข่งขันได้อย่างยั่งยืน

๔. การเติบโตที่เป็นมิตรกับสิ่งแวดล้อมเพื่อการพัฒนาอย่างยั่งยืน

๕. ด้านความมั่นคง

๖. การเพิ่มประสิทธิภาพและธรรมาภิบาลในภาครัฐ

๗. การพัฒนาโครงสร้างพื้นฐานและระบบโลจิสติกส์

๘. ด้านวิทยาศาสตร์เทคโนโลยีวิจัยและนวัตกรรม

๙. การพัฒนาภาคเมืองและพื้นที่เศรษฐกิจ

๑๐. การต่างประเทศประเทศเพื่อนบ้านและภูมิภาค

**๑.๓ แผนพัฒนาภาค/แผนพัฒนากลุ่มจังหวัด/แผนพัฒนาจังหวัด**

**- แผนการพัฒนาภาคใต้ (พ.ศ.๒๕๖๐ - ๒๕๖๔)**

**เป้าหมายเชิงยุทธศาสตร์**

“ภาคใต้เป็นเมืองท่องเที่ยวพักผ่อนตากอากาศระดับโลก เป็นศูนย์กลางผลิตภัณธ์ยางพารา และปาล์มน้ำมันของประเทศ และเมืองเศรษฐกิจเชื่อมโยงการค้าการลงทุนกับภูมิภาคอื่นของโลก”

**ยุทธศาสตร์การพัฒนา**

**ยุทธศาสตร์ที่ ๑ พัฒนาการท่องเที่ยวของภาคให้เป็นแหล่งท่องเที่ยวคุณภาพชั้นนำของโลก**

โลก

(๑) ยกระดับมาตรฐานบริการ และส่งเสริมธุรกิจต่อเนื่องในแหล่งท่องเที่ยวที่มีชื่อเสียงของ

ภาค

(๒) พัฒนาและสนับสนุนรูปแบบการท่องเที่ยวเรือสำราญ และการท่องเที่ยวเชิงอาหาร

(๓) พัฒนาเมืองท่องเที่ยวหลัก (ภูเก็ต) ให้เป็นเมืองอัจฉริยะ (Smart City) และมีระบบขนส่ง

มวลชน (Monorail)

(๔) พัฒนาแหล่งท่องเที่ยวบนบกบริเวณตอนในของภาคเชื่อมโยงกับแหล่งท่องเที่ยวทางทะเล

ที่มีชื่อเสียง

(๕) พัฒนารูปแบบการท่องเที่ยวให้มีความหลากหลายเพื่อสร้างมูลค่าเพิ่มให้การท่องเที่ยว

ที่สำคัญของภาค

(๖) ส่งเสริมการท่องเที่ยวชุมชนให้มีความเข้มแข็งและสอดคล้องกับศักยภาพของพื้นที่

**ยุทธศาสตร์ที่ ๒ พัฒนาอุตสาหกรรมแปรรูปยางพาราและปาล์มน้ำมันแห่งใหม่ของประเทศ**

ประเทศ

(๑) พัฒนาเขตอุตสาหกรรมแปรรูปยางพาราหาดใหญ่-สะเดา ที่ครบวงจรและเป็นมิตรกับ

สิ่งแวดล้อม

(๒) พัฒนาเขตอุตสาหกรรมโอเลโอเคมีคอลแบบครบวงจรในจังหวัดกระบี่ สุราษฎร์ธานีและ

ชุมพร

(๓) พัฒนาและสนับสนุนการใช้เทคโนโลยีชีวภาพและนวัตกรรมในการผลิตภาคเกษตร

**ยุทธศาสตร์ที่ ๓ พัฒนาการผลิตสินค้าเกษตรหลักของภาคและสร้างความเข้มแข็งสถาบัน**

เกษตรกร

(๑) ยกระดับการผลิตสินค้าเกษตรที่เป็นอัตลักษณ์ที่เหมาะสมกับศักยภาพพื้นที่ของภาค

(๒) ยกระดับอุตสาหกรรมเพาะเลี้ยงกุ้งและสัตว์น้ำชายฝั่งและการทำอุตสาหกรรมประมง

ทะเลที่ได้มาตรฐานสากล

(๓) ส่งเสริมการทำเกษตรแบบผสมผสาน

(๔) ส่งเสริมให้มีการใช้เทคโนโลยีและนวัตกรรมในการผลิตและบริหารจัดการฟาร์มอย่างเป็น

ระบบ

(๕) วางระบบป้องกันและแก้ไขปัญหาความเสื่อมโทรมของทรัพยากรธรรมชาติและ

สิ่งแวดล้อม

## ยุทธศาสตร์ที่ ๔ พัฒนาโครงสร้างพื้นฐานสนับสนุนการท่องเที่ยว การพัฒนาเขตอุตสาหกรรม และการเชื่อมโยงการค้าโลก

(๑) พัฒนาโครงข่ายคมนาคมขนส่งเชื่อมโยงการพัฒนาแหล่งท่องเที่ยวชั้นนำแห่งใหม่กับแหล่งท่องเที่ยวที่มีชื่อเสียง

(๒) พัฒนาและสนับสนุนท่าเรือสำราญในจังหวัดภูเก็ต

(๓) พัฒนาระบบโครงสร้างพื้นฐานสนับสนุนการพัฒนาเขตอุตสาหกรรมแปรรูปยางพาราขนาดใหญ่-สะเดา

(๔) พัฒนาโครงสร้างพื้นฐานเชื่อมโยงภาคใต้กับเส้นทางการค้าโลก

### - แผนพัฒนากลุ่มจังหวัดภาคใต้ฝั่งอันดามัน (ระนอง พังงา ภูเก็ต กระบี่ ตรัง) พ.ศ. ๒๕๖๑ - ๒๕๖๔

#### วิสัยทัศน์

“การท่องเที่ยวทางทะเลที่มีคุณภาพระดับโลก  
บนฐานความเข้มแข็งของภาคเกษตรและชุมชนอย่างยั่งยืน”

#### พันธกิจ

๑. มุ่งเน้นการบริหารจัดการด้านการท่องเที่ยวให้ได้มาตรฐาน และส่งเสริมด้านการตลาดประชาสัมพันธ์พื้นที่การท่องเที่ยวให้กระจายไปสู่ชุมชนและท้องถิ่นอย่างทั่วถึง เพื่อยกระดับรายได้จากการท่องเที่ยว

๒. เสริมสร้างความเข้มแข็งภาคการเกษตรให้เติบโตอย่างเต็มศักยภาพ เพื่อสร้างรายได้ให้กับพื้นที่อย่างต่อเนื่องและยั่งยืน

๓. พัฒนาและเพิ่มศักยภาพทรัพยากรบุคคลทั้งภาคการท่องเที่ยวและเกษตร เพื่อยกระดับประสิทธิภาพการทำงานให้สูงขึ้น นำไปสู่การขับเคลื่อนงานให้บรรลุตามวัตถุประสงค์

๔. บริหารจัดการทรัพยากรธรรมชาติสิ่งแวดล้อมเพื่อรักษาความสมดุลของระบบนิเวศ และรักษาความเป็นอัตลักษณ์ของอันดามัน

#### เป้าประสงค์รวม

๑. มีศักยภาพและขีดความสามารถในการแข่งขันสูงทั้งด้านการท่องเที่ยวและภาคเกษตร เพื่อสร้างรายได้และขับเคลื่อนเศรษฐกิจ

๒. ชุมชนมีความเข้มแข็ง ประชาชนมีความมั่นคงในคุณภาพชีวิตที่ดี

๓. บุคลากรด้านการท่องเที่ยวและภาคเกษตรได้รับการพัฒนาให้มีศักยภาพเพิ่มขึ้น

๔. มีระบบการบริหารจัดการทรัพยากรธรรมชาติและสิ่งแวดล้อมที่ดี เพื่อคงความอุดมสมบูรณ์อย่างยั่งยืน

๕. มีการอนุรักษ์ประเพณีและวัฒนธรรมอันทรงคุณค่าให้คงความเป็นอัตลักษณ์แห่งอันดามัน

#### ประเด็นยุทธศาสตร์

ประเด็นยุทธศาสตร์ที่ ๑ : พัฒนาคุณภาพด้านการท่องเที่ยวให้มีมาตรฐาน อย่างยั่งยืน

กลยุทธ์ ๑.๑ ส่งเสริมและพัฒนาศักยภาพพื้นที่ให้สามารถรองรับการขยายตัวด้านการท่องเที่ยวให้เพียงพอและเหมาะสม

(๑) พัฒนาโครงสร้างพื้นฐานเชื่อมโยงการคมนาคม ทางบก ทางทะเล และทางอากาศ ให้เพียงพอและได้มาตรฐานความปลอดภัย

(๒) พัฒนาแหล่งท่องเที่ยวและอุตสาหกรรมการท่องเที่ยวให้สอดคล้องกับภูมิสังคม อัตลักษณ์อันดามัน ให้คงความสวยงาม สะอาด และความต้องการของท้องถิ่น

(๓) พัฒนาและส่งเสริมผู้ประกอบการด้านอาหารพื้นเมือง อาหารโบราณ และอาหารฮาลาล เพื่อรองรับการท่องเที่ยวเชิงวัฒนธรรม

(๔) ส่งเสริมและอนุรักษ์ประเพณีวัฒนธรรม วิถีชีวิตและภูมิปัญญาท้องถิ่นอันดามัน เพื่อสร้างจุดขายทางการตลาดสู่การท่องเที่ยวนานาชาติ

(๕) พัฒนาระบบสาธารณสุขปศุสัตว์ ระบบสารสนเทศ และสิ่งอำนวยความสะดวกในพื้นที่ให้เพียงพอต่อความต้องการของประชาชนและนักท่องเที่ยว

### **กลยุทธ์ ๑.๒ การพัฒนาและยกระดับมาตรฐานความปลอดภัยและสุขอนามัยสิ่งแวดล้อมให้ได้มาตรฐานเพื่อสร้างความเชื่อมั่นแก่นักท่องเที่ยว**

(๑) เพิ่มประสิทธิภาพระบบป้องกันและบรรเทาสาธารณภัย เพื่อสร้างความเชื่อมั่นและรองรับภัยพิบัติและสาธารณภัย

(๒) สร้างความเชื่อมั่นในด้านความปลอดภัยในชีวิตและทรัพย์สินแก่ประชาชนและนักท่องเที่ยว ทั้งชาวไทยและชาวต่างประเทศ

(๓) พัฒนาระบบเฝ้าระวังสุขอนามัย การบริการด้านสาธารณสุขให้มีประสิทธิภาพและเพียงพอรองรับต่อการขยายเมืองและทิศทางการพัฒนาแหล่งท่องเที่ยว

(๔) พัฒนาและส่งเสริมผู้ประกอบการด้านอาหารพื้นเมือง อาหารโบราณ และอาหารฮาลาล ให้ถูกต้องตามหลักสุขอนามัยและโภชนาการเพื่อรองรับการเป็นครัวของโลก

(๕) พัฒนาระบบข้อมูลข่าวสารและสร้างเครือข่ายความร่วมมือจากทุกภาคส่วนในรูปแบบประชารัฐ และส่งเสริมการยกระดับพัฒนาชุมชนให้มีความเข้มแข็งเพื่อรองรับภัยพิบัติและภัยต่อความมั่นคงในทุกรูปแบบ

(๖) สร้างมาตรฐานการควบคุมจำนวนนักท่องเที่ยวให้ได้มาตรฐานตามความสามารถในการรองรับ (Carrying Capacity)

### **กลยุทธ์ ๑.๓ บริหารจัดการทรัพยากรธรรมชาติและสิ่งแวดล้อมให้อุดมสมบูรณ์อย่างยั่งยืน โดยกระบวนการมีส่วนร่วมของทุกภาคส่วนในพื้นที่**

(๑) ฟื้นฟูทรัพยากรธรรมชาติและสิ่งแวดล้อมให้คงความอุดมสมบูรณ์ เพื่อสร้างความสมดุลของระบบนิเวศ โดยเฉพาะพื้นที่เพาะพันธุ์ อนุบาล และขยายพันธุ์สัตว์ทะเล

(๒) เพิ่มประสิทธิภาพการบริหารจัดการขยะมูลฝอยและน้ำเสีย

(๓) เพิ่มประสิทธิภาพการบริหารจัดการน้ำให้มีความเพียงพอกับความต้องการของกลุ่มจังหวัด

(๔) การบริหารจัดการพลังงานให้มีประสิทธิภาพและเพียงพอต่อความต้องการ

(๕) การพัฒนาระบบผังเมืองและการใช้ประโยชน์ที่ดินให้สอดคล้องต่อความต้องการของท้องถิ่นและการพัฒนาที่สมดุล

### **กลยุทธ์ ๑.๔ บริหารจัดการการตลาดและประชาสัมพันธ์**

(๑) เชื่อมโยงเครือข่ายทางการท่องเที่ยว การค้าและบริการกับกลุ่มประเทศเพื่อนบ้าน

(๒) พัฒนาความสัมพันธ์กับประเทศเพื่อนบ้านในรูปแบบบ้านพี่เมืองน้องหรือแลกเปลี่ยนด้านวัฒนธรรมและเป็นฐานเชื่อมโยงการท่องเที่ยว

(ก) พัฒนาและยกระดับตลาดการท่องเที่ยวในทุกสาขาให้มีศักยภาพต่อการแข่งขันในระดับสากล

(ข) ส่งเสริม พัฒนา ระบบประชาสัมพันธ์ภาครัฐและสร้างภาคีเครือข่ายเอกชนเพื่อสร้างกลไกการตลาด และเพิ่มช่องทางในการประชาสัมพันธ์ผลิตภัณฑ์ชุมชนไปสู่ตลาดการท่องเที่ยว

**ประเด็นยุทธศาสตร์ที่ ๒ : การพัฒนาระบบและสร้างมูลค่าเพิ่มให้สินค้าภาคเกษตร ประมงและปศุสัตว์ที่มีศักยภาพในพื้นที่ เพื่อให้ชุมชนเกิดความเข้มแข็งอย่างยั่งยืน**

**กลยุทธ์ ๒.๑ การพัฒนาประสิทธิภาพทางการเกษตร (พืช ประมง และปศุสัตว์) เพื่อเพิ่มผลผลิตและลดต้นทุนการผลิต และสร้างฐานรายได้ให้กับเกษตรกร**

(๑) พัฒนาและเพิ่มผลผลิตทางการเกษตร ประมง และปศุสัตว์ และลดต้นทุนการผลิตจากปัจจัยการผลิตต่างๆ

(๒) ส่งเสริมการนำผลการศึกษาวิจัยเพื่อพัฒนาและคัดเลือกสายพันธุ์ที่เหมาะสมกับพื้นที่ และพัฒนากระบวนการเพาะปลูกหรือเก็บเกี่ยวอย่างถูกต้องเหมาะสมเพื่อให้ได้ผลผลิตที่มีคุณภาพมากยิ่งขึ้น

(๓) น้อมนำปรัชญาเศรษฐกิจพอเพียงและทฤษฎีใหม่ไปประยุกต์ใช้ในภาคการเกษตร เพื่อสร้างความเข้มแข็งของสถาบันเกษตรกร และสร้างความมั่นคงในอาชีพและรายได้ให้แก่เกษตรกร

(๔) พัฒนาศักยภาพการประมงและการเพาะเลี้ยงสัตว์น้ำมูลค่าสูง

(๕) เร่งรัดพัฒนาระบบบริหารจัดการเกษตรปศุสัตว์และประมงให้มีประสิทธิภาพ

**กลยุทธ์ ๒.๒ การพัฒนาอุตสาหกรรมเกษตรแปรรูปไปสู่ผลิตภัณฑ์ที่มีมูลค่าสูง**

(๑) พัฒนาผลิตภัณฑ์ใหม่ที่เหมาะสมกับผลิตภัณฑ์ในพื้นที่ โดยการนำผลงานวิจัยและนวัตกรรมใหม่มาประยุกต์ใช้เพื่อสร้างผลิตภัณฑ์ใหม่ ๆ หรือนำวัสดุเหลือทิ้งจากกระบวนการการผลิต/แปรรูป มาใช้ให้เกิดประโยชน์สูงสุด

(๒) ส่งเสริมให้เกิดกระบวนการบริหารจัดการโรงงาน/ผลิตภัณฑ์ต้นแบบ เพื่อพัฒนาผลิตภัณฑ์ใหม่ตามแนวทางและกระบวนการที่วางไว้

(๓) พัฒนาสินค้าประมงและสัตว์น้ำมูลค่าสูงเป็นผลิตภัณฑ์อุตสาหกรรม

**กลยุทธ์ ๒.๓ การส่งเสริมศักยภาพด้านการตลาด**

(๑) พัฒนาองค์ความรู้ในการวิเคราะห์ ประเมินสถานการณ์ด้านการตลาดทางการเกษตร

(๒) พัฒนาระบบและบริหารจัดการเครือข่าย เพื่อเชื่อมโยงเครือข่ายและสถาบันเกษตรกรในกลุ่มจังหวัด

(๓) ส่งเสริมและสนับสนุนสถาบันเกษตรกรให้มีขีดความสามารถในการดำเนินธุรกิจและช่วยเหลือสมาชิกในด้านการผลิตและการตลาด

(๔) ส่งเสริมและผลักดันให้มีศูนย์กลางการค้าเกษตรของกลุ่มจังหวัดภาคใต้ฝั่งอันดามัน เพื่อเชื่อมโยงและกระจายสินค้าไปสู่ภูมิภาคทั้งในและต่างประเทศ

**กลยุทธ์ ๒.๔ การส่งเสริมการรวมกลุ่ม และผู้ประกอบการเพื่อความเข้มแข็ง**

(๑) การส่งเสริมการรวมกลุ่มของเกษตรกรในรูปแบบสหกรณ์ วิสาหกิจชุมชนหรือรูปแบบบริษัทประชารัฐ เพื่อสร้างความเข้มแข็งให้กับกลุ่มทุน

(๒) สร้างเกษตรกรรุ่นใหม่ที่มีความรู้ทั้งทางทฤษฎีและการปฏิบัติ เพื่อไปประกอบอาชีพเกษตรกรรมและเป็นแบบอย่างที่ดีแก่เกษตรกรรายอื่น เพื่อให้เกิดการพัฒนาการเกษตรที่ยั่งยืน

## ประเด็นยุทธศาสตร์ที่ ๓ : การเสริมสร้างและพัฒนาศักยภาพต้นทุนมนุษย์เพื่อนำไปสู่การพัฒนาที่ยั่งยืน

### กลยุทธ์ ๓.๑ การพัฒนาบุคลากรให้มีความรู้ ความสามารถ มีศักยภาพ รองรับต่อการเปลี่ยนแปลง

(๑) พัฒนาและส่งเสริมการรวมกลุ่มของประชาชนในระดับชุมชนและหมู่บ้านเพื่อร่วมกันสนับสนุน อนุรักษ์และคุ้มครองสิ่งแวดล้อม ทรัพยากรธรรมชาติ ความหลากหลายทางชีวภาพ รวมทั้งมรดกทางวัฒนธรรม

(๒) พัฒนาและส่งเสริมให้ประชาชนมีส่วนร่วมในการป้องกันประเทศ พิทักษ์รักษาเกียรติภูมิผลประโยชน์ของชาติ และสาธารณสมบัติของแผ่นดิน และให้ความร่วมมือในการป้องกันและบรรเทาสาธารณภัย

(๓) ส่งเสริม สนับสนุนให้ชุมชนและประชาชนได้ร่วมกันในการอนุรักษ์ ฟื้นฟู และส่งเสริมภูมิปัญญาท้องถิ่น ศิลปะ วัฒนธรรม ขนบธรรมเนียมและจารีตประเพณีอันดีงามของท้องถิ่น

### กลยุทธ์ ๓.๒ การพัฒนาคุณภาพบุคลากรด้านการท่องเที่ยวให้ได้มาตรฐาน

(๑) สร้างโอกาสในการเข้าถึงความรู้ทางวิชาการ การพัฒนาทักษะ วิชาชีพให้กับบุคลากรภายนอกสถานศึกษาและผู้ที่ขาดโอกาส ให้มีศักยภาพในการรองรับธุรกิจการท่องเที่ยว

(๒) พัฒนาบุคลากรของชุมชนให้สามารถรองรับการขยายตัวของภาคธุรกิจการท่องเที่ยวให้สอดคล้องกับความต้องการของชุมชนในท้องถิ่น

(๓) พัฒนาคุณภาพบุคลากรทุกภาคส่วนให้มีความรู้ความสามารถด้านภาษา เทคโนโลยี การบริหารจัดการ และนวัตกรรมสมัยใหม่ เพื่อเพิ่มขีดความสามารถในการแข่งขัน

(๔) พัฒนาศักยภาพผู้ประกอบการท่องเที่ยวขนาดเล็กและวิสาหกิจชุมชน ให้มีความสามารถในการบริหารจัดการการท่องเที่ยวตามหลักธรรมาภิบาล

### กลยุทธ์ ๓.๓ การพัฒนาและยกระดับมาตรฐานชุมชน

(๑) พัฒนาและยกระดับกระบวนการมีส่วนร่วมของชุมชน ให้มีความเข้มแข็งเพื่อการพัฒนาที่ยั่งยืน

(๒) สร้างเสริมจิตสำนึกประชาชนและพลเมืองในพื้นที่ในการเป็นเจ้าบ้านเจ้าเมืองที่ดี

(๓) พัฒนาและยกระดับชุมชนในการบริหารจัดการที่เป็นมิตรกับสิ่งแวดล้อม

#### - แผนพัฒนาจังหวัดตรัง พ.ศ.๒๕๖๑-๒๕๖๔

### วิสัยทัศน์จังหวัดตรัง (Vision)

”ตรังเมืองแห่งความสุข บนฐานการเกษตร อุตสาหกรรมการเกษตร และการท่องเที่ยว ที่ได้มาตรฐานสากล”

เป้าหมายสูงสุดของการพัฒนา คือการสร้างความสุขให้ประชาชนอย่างยั่งยืนใน ๓ มิติประกอบด้วย

๑. ความสุขด้านเศรษฐกิจคือมีเศรษฐกิจดีมีรายได้ที่เพิ่มขึ้นจากภาคการเกษตรการท่องเที่ยวและอุตสาหกรรม

๒. ความสุขที่มีทรัพยากรธรรมชาติที่อุดมสมบูรณ์คือประชาชนมีการอนุรักษ์ทรัพยากรธรรมชาติพื้นที่ป่ามีการบุกรุกลดลงมีการปลูกป่าเพิ่มขึ้นและทรัพยากรธรรมชาติได้รับการคุ้มครองดูแล

๓. ความสุขที่มีคุณภาพชีวิตที่ดีคือคุณภาพชีวิตด้านสังคมการศึกษาและความมั่นคงได้รับการดูแลคุ้มครองอย่างครบถ้วนทั่วถึง

### เป้าประสงค์รวม (Goals)

๑. เศรษฐกิจของจังหวัดขยายตัวอย่างมั่นคงและยั่งยืน
๒. ยกระดับคุณภาพชีวิตของประชาชนสร้างความเข้มแข็งทางสังคมและส่งเสริมการศึกษาเรียนรู้อย่างมีคุณภาพ
๓. ฐานทรัพยากรธรรมชาติมีความสมบูรณ์และมีสิ่งแวดล้อมดีตลอดจนมีการบริหารจัดการแบบบูรณาการ

### พันธกิจของจังหวัดตรัง (Missions)

๑. มุ่งสร้างศักยภาพทางเศรษฐกิจด้านเกษตรกรรมอุตสาหกรรมและการท่องเที่ยว) ให้มีความมั่นคงและมีความรับผิดชอบต่อสังคม
๒. พัฒนาสังคม การศึกษา และคุณภาพชีวิตของประชาชนให้มีความมั่นคง สามารถดำรงชีวิตได้อย่างมีคุณภาพ
๓. บริหารจัดการทรัพยากรธรรมชาติให้ยั่งยืนและสร้างสิ่งแวดล้อมที่ดีบนความหลากหลายทางชีวภาพ
๔. ส่งเสริมการขับเคลื่อนการพัฒนาตามปรัชญาเศรษฐกิจพอเพียงในทุกภาคส่วน
๕. เสริมสร้างธรรมาภิบาลในการบริหารจัดการภาครัฐ

### ประเด็นยุทธศาสตร์การพัฒนาจังหวัด (Strategic issues)

๑. สร้างฐานเศรษฐกิจของจังหวัดด้านเกษตรกรรมและอุตสาหกรรมที่มั่นคงและยั่งยืน
๒. ส่งเสริมและพัฒนาการท่องเที่ยวเชิงนิเวศน์ให้มีคุณภาพเพื่อสร้างรายได้ให้เติบโตอย่างต่อเนื่อง
๓. เสริมสร้างความมั่นคงทางสังคมพัฒนาคุณภาพชีวิตและการศึกษาเรียนรู้อย่างมีคุณภาพ
๔. บริหารจัดการทรัพยากรธรรมชาติและสิ่งแวดล้อมอย่างเหมาะสมกับชุมชน/พื้นที่ และมีความยั่งยืน

### ๑.๔ ยุทธศาสตร์การพัฒนาขององค์กรปกครองส่วนท้องถิ่นในเขตจังหวัด

#### - วิสัยทัศน์การพัฒนาขององค์กรปกครองส่วนท้องถิ่นในเขตจังหวัดตรัง (พ.ศ. ๒๕๖๑ – ๒๕๖๔)

“เป็นองค์กรหลักในการประสานพัฒนาท้องถิ่นและชุมชน

มุ่งเน้นการมีส่วนร่วมเชิงคุณภาพ

สืบสานภูมิปัญญา

สู่การพัฒนาเศรษฐกิจ สังคม สิ่งแวดล้อม และความสุขสู่ประชาชนอย่างยั่งยืน”

#### - ยุทธศาสตร์การพัฒนาขององค์กรปกครองส่วนท้องถิ่นในเขตจังหวัด

๑. ยุทธศาสตร์การพัฒนาด้านโครงสร้างพื้นฐานควบคู่การท่องเที่ยวเชิงอนุรักษ์
๒. ยุทธศาสตร์การพัฒนาด้านคุณภาพชีวิตและส่งเสริมการศึกษาเรียนรู้แบบองค์รวม
๓. ยุทธศาสตร์การพัฒนาและส่งเสริมการมีส่วนร่วมของประชาชนสู่ระดับฐานราก
๔. ยุทธศาสตร์การพัฒนาด้านการอนุรักษ์พลังงานและการจัดการทรัพยากรธรรมชาติและสิ่งแวดล้อมอย่างยั่งยืน

ท้องถิ่น

๕. ยุทธศาสตร์การพัฒนาด้านการอนุรักษ์และส่งเสริมประเพณี วัฒนธรรม และภูมิปัญญา
๖. ยุทธศาสตร์การพัฒนาด้านการอยู่ดีมีสุขของท้องถิ่น
๗. ยุทธศาสตร์การพัฒนาด้านการเมือง การบริหาร และการพัฒนาบุคลากรของท้องถิ่น

## ๒. ยุทธศาสตร์ขององค์กรปกครองส่วนท้องถิ่น

### ๒.๑ วิสัยทัศน์

องค์การบริหารส่วนตำบลลี้พิงมีเป้าหมายในการขับเคลื่อนการพัฒนาท้องถิ่นทุกด้าน เพื่อให้เป็นชุมชนน่าอยู่ ประชาชนได้รับบริการจากภาครัฐอย่างครบถ้วนและทั่วถึง เศรษฐกิจของชุมชนมีเสถียรภาพ จึงได้มีการกำหนดวิสัยทัศน์เพื่อเป็นกรอบแนวทางในการพัฒนาองค์การบริหารส่วนตำบลลี้พิง

“ลี้พิงเมืองแห่งความสุข มุ่งโครงสร้างพื้นฐานถ้วนหน้าพัฒนาเศรษฐกิจมั่นคง ส่งเสริมท่องเที่ยวยั่งยืน  
ฟื้นฟูศิลปวัฒนธรรม ศาสนา การศึกษาดี บำรุงรักษาสิ่งแวดล้อม พร้อมเพรียงประชาร่วมคิดร่วมทำ  
น้อมนำหลักธรรมาภิบาล”

### ๒.๒ ยุทธศาสตร์

#### ๑) ยุทธศาสตร์การพัฒนาด้านโครงสร้างพื้นฐาน

๑.๑) แนวทางการพัฒนาก่อสร้าง ปรับปรุง บำรุงรักษาถนน สะพาน ทางเท้าทางระบายน้ำและท่าเทียบเรือ

๑.๒) แนวทางการพัฒนาและจัดหาแหล่งน้ำเพื่อการอุปโภคบริโภค

๑.๓) แนวทางการพัฒนาระบบจราจร

๑.๔) แนวทางการพัฒนาระบบไฟฟ้าสาธารณะ

๑.๕) แนวทางการพัฒนาระบบโทรคมนาคม

๑.๖) แนวทางการพัฒนาระบบผังเมือง

#### ๒) ยุทธศาสตร์การพัฒนาด้านเศรษฐกิจและการท่องเที่ยว

๒.๑) แนวทางการพัฒนาและส่งเสริมอาชีพให้กับประชาชน

๒.๒) แนวทางการพัฒนาปรับปรุงและพัฒนาสถานที่ท่องเที่ยว

#### ๓) ยุทธศาสตร์การพัฒนาด้านการศึกษา ศาสนา ศิลปวัฒนธรรม

๓.๑) แนวทางการพัฒนาส่งเสริมสนับสนุนการศึกษาของประชาชนทุกระดับ

๓.๒) แนวทางการพัฒนาเพิ่มช่องทางในการรับรู้ข่าวสารให้แก่ประชาชน

๓.๓) แนวทางการพัฒนาส่งเสริมศาสนา วัฒนธรรม ประเพณี และภูมิปัญญา

ท้องถิ่น

#### ๔) ยุทธศาสตร์การพัฒนาด้านสิ่งแวดล้อมและการจัดการทรัพยากรธรรมชาติ

๔.๑) แนวทางการพัฒนาสร้างจิตสำนึกและความตระหนักในการจัดการทรัพยากรธรรมชาติและสิ่งแวดล้อม

๔.๒) แนวทางการพัฒนาเฝ้าระวังและฟื้นฟูธรรมชาติและสิ่งแวดล้อม

๔.๓) แนวทางการพัฒนาบำบัดและฟื้นฟูทรัพยากรธรรมชาติและสิ่งแวดล้อม

๔.๔) แนวทางการพัฒนาบำบัดและจัดการขยะ

๔.๕) แนวทางการพัฒนาส่งเสริมการประหยัดพลังงานและการใช้พลังงานทดแทน

เพื่อชุมชน

## ๕) ยุทธศาสตร์การพัฒนาด้านคุณภาพชีวิตและสังคม

- ๕.๑) แนวทางการพัฒนาส่งเสริมการจัดสวัสดิการและนันทนาการ
- ๕.๒) แนวทางการพัฒนาส่งเสริมสุขภาพอนามัยของประชาชน
- ๕.๓) แนวทางการพัฒนาเสริมสร้างชุมชนเข้มแข็ง
- ๕.๔) แนวทางการพัฒนาการรักษาความปลอดภัยในชีวิตและทรัพย์สินของ

ประชาชน

## ๖) ยุทธศาสตร์การพัฒนาด้านการเมืองการบริหาร

- ๖.๑) แนวทางการพัฒนาส่งเสริมการมีส่วนร่วมของประชาชน
- ๖.๒) แนวทางการพัฒนาส่งเสริมระบบป้องกันและบรรเทาสาธารณภัย
- ๖.๓) แนวทางการพัฒนาระบบการบริหารจัดการองค์การบริหารส่วนตำบล
- ๖.๔) แนวทางการพัฒนาจัดหาและปรับปรุงเครื่องมือเครื่องใช้และสถานที่

ปฏิบัติงานให้เพียงพอ

### ๒.๓ เป้าประสงค์

๑. การคมนาคมมีความสะดวกและปลอดภัย
๒. ระบบสาธารณสุขโรคสาธารณสุขการ เพียงพอและทั่วถึง
๓. เศรษฐกิจมีความเข้มแข็ง ดำเนินชีวิตตามแนวเศรษฐกิจพอเพียง
๔. จัดการพื้นที่พัฒนาแหล่งท่องเที่ยวเพื่อนำรายได้สู่ชุมชน
๖. ส่งเสริมการศึกษา กีฬา ศาสนา อนุรักษ์ศิลปวัฒนธรรมขนบธรรมเนียมประเพณี และภูมิปัญญาท้องถิ่น
๗. จัดการทรัพยากรธรรมชาติ และสิ่งแวดล้อมไม่ให้เกิดมลพิษและมีความยั่งยืน
๕. สงเคราะห์ เด็ก สตรี ผู้สูงอายุ ผู้พิการ ผู้ป่วยเอดส์ และผู้ด้อยโอกาส
๘. ชุมชนมีความเป็นระเบียบเรียบร้อยประชาชนมีความปลอดภัยในชีวิตและทรัพย์สิน
๙. ประชาชนมีสุขภาพกาย และสุขภาพจิตที่ดี
๑๐. ชุมชนปลอดภัยเสถียรอย่างยั่งยืน
๑๑. การมีส่วนร่วมของประชาชนในการพัฒนาท้องถิ่น
๑๒. ชุมชนมีสภาพเป็นเมืองแห่งความสุข
๑๓. การบริหารจัดการมีประสิทธิภาพตามแนวธรรมาภิบาล

### ๒.๔ ตัวชี้วัดและค่าเป้าหมาย

เป้าประสงค์	ตัวชี้วัด/เป้าหมาย	ค่าเป้าหมาย					
		พ.ศ. ๒๕๖๑	พ.ศ. ๒๕๖๒	พ.ศ. ๒๕๖๓	พ.ศ. ๒๕๖๔	พ.ศ. ๒๕๖๕	พ.ศ. ๒๕๖๑- ๒๕๖๕
๑. การคมนาคมมีความสะดวกและปลอดภัย	๑. ประชาชนได้รับบริการขั้นพื้นฐานด้านสาธารณสุขโรค	๖๒	๖๔	๖๖	๖๘	๗๐	๖๕
๒. ระบบสาธารณสุขโรคสาธารณสุขการ เพียงพอและทั่วถึง	สาธารณสุขการ อย่างเพียงพอและทั่วถึง						

เป้าประสงค์	ตัวชี้วัด/เป้าหมาย	ค่าเป้าหมาย					
		พ.ศ. ๒๕๖๑	พ.ศ. ๒๕๖๒	พ.ศ. ๒๕๖๓	พ.ศ. ๒๕๖๔	พ.ศ. ๒๕๖๕	พ.ศ. ๒๕๖๑- ๒๕๖๕
<p>๑. เศรษฐกิจมีความเข้มแข็ง ดำเนินชีวิตตามแนวเศรษฐกิจพอเพียง</p> <p>๒. จัดการฟื้นฟูพัฒนาแหล่งท่องเที่ยวเพื่อนำรายได้สู่ชุมชน</p>	<p>๑. ประชาชนมีรายได้เพิ่มขึ้นโดยการยึดหลักแนวทางเศรษฐกิจพอเพียง และเกษตรทฤษฎีใหม่</p> <p>๒. ประชาชนมีรายได้เพิ่มขึ้นจากการจัดการฟื้นฟูพัฒนาแหล่งท่องเที่ยว</p>	๖๒	๖๔	๖๖	๖๘	๗๐	๖๕
<p>๑. มีการส่งเสริมการศึกษากีฬา ศาสนา วัฒนธรรม อนุรักษ์ศิลปวัฒนธรรม ขนบธรรมเนียมประเพณี และภูมิปัญญาท้องถิ่น</p>	<p>๑. มีการส่งเสริมการศึกษากีฬา ศาสนา วัฒนธรรม อนุรักษ์ศิลปวัฒนธรรม ขนบธรรมเนียมประเพณี และภูมิปัญญาท้องถิ่นมีมาตรฐานและคุณภาพที่เพิ่มมากขึ้น</p>	๖๒	๖๔	๖๖	๖๘	๗๐	๖๕
<p>๑. จัดการทรัพยากรธรรมชาติและสิ่งแวดล้อมไม่ให้เกิดมลพิษและมีความยั่งยืน</p>	<p>๑. ทรัพยากรธรรมชาติและสิ่งแวดล้อมได้รับการพัฒนาอย่างยั่งยืน</p>	๖๒	๖๔	๖๖	๖๘	๗๐	๖๕
<p>๑. สงเคราะห์ เด็ก สตรี ผู้สูงอายุ ผู้พิการ ผู้ป่วยเอดส์ และผู้ด้อยโอกาส</p> <p>๒. ชุมชนมีความเป็นระเบียบเรียบร้อยประชาชนมีความปลอดภัยในชีวิตและทรัพย์สิน</p> <p>๓. ประชาชนมีสุขภาพกายและสุขภาพจิตที่ดี</p> <p>๔. ชุมชนปลอดภัยาสพติดอย่างยั่งยืน</p> <p>๕. ชุมชนมีสภาพเป็นเมืองแห่งความสุข</p>	<p>๑. จำนวนประชาชนมีคุณภาพชีวิตที่ดี</p>	๖๒	๖๔	๖๖	๖๘	๗๐	๖๕
<p>๑. การมีส่วนร่วมของประชาชนในการพัฒนาท้องถิ่น</p>	<p>๑. มีการพัฒนาการบริหารจัดการองค์กรอย่างมีประสิทธิภาพ</p>	๖๒	๖๔	๖๖	๖๘	๗๐	๖๕

เป้าประสงค์	ตัวชี้วัด/เป้าหมาย	ค่าเป้าหมาย					
		พ.ศ. ๒๕๖๑	พ.ศ. ๒๕๖๒	พ.ศ. ๒๕๖๓	พ.ศ. ๒๕๖๔	พ.ศ. ๒๕๖๕	พ.ศ. ๒๕๖๑- ๒๕๖๕
๒. การบริหารจัดการมี ประสิทธิภาพตามแนวธรร- มาภิบาล							

## ๒.๕ กลยุทธ์

### ๑. ยุทธศาสตร์การพัฒนาด้านโครงสร้างพื้นฐาน

#### กลยุทธ์ / แนวทางการพัฒนา

- ๑.๑ การพัฒนาก่อสร้าง ปรับปรุง บำรุงรักษาถนน สะพาน ทางเท้า ทางระบายน้ำและท่าเทียบเรือ
- ๑.๒ การพัฒนาและจัดหาแหล่งน้ำเพื่อการอุปโภคบริโภค
- ๑.๓ การพัฒนาระบบจราจร
- ๑.๔ การพัฒนาระบบไฟฟ้าสาธารณะ
- ๑.๕ การพัฒนาระบบระบบโทรคมนาคม
- ๑.๖ การพัฒนาระบบผังเมือง

#### - ความเชื่อมโยงของยุทธศาสตร์

ยุทธศาสตร์จังหวัดที่ ๒ ส่งเสริมและพัฒนาการท่องเที่ยวเชิงนิเวศน์ให้มีคุณภาพเพื่อสร้างรายได้ให้เติบโตอย่างต่อเนื่อง

ยุทธศาสตร์การพัฒนาของ อปท. ในเขตจังหวัดที่ ๑ ด้านโครงสร้างพื้นฐานควบคู่การท่องเที่ยวเชิงอนุรักษ์  
ยุทธศาสตร์การพัฒนาด้านโครงสร้างพื้นฐาน

### ๒. ยุทธศาสตร์การพัฒนาด้านเศรษฐกิจและการท่องเที่ยว

#### กลยุทธ์ / แนวทางการพัฒนา

- ๒.๑ การพัฒนาและส่งเสริมอาชีพให้กับประชาชน
- ๒.๒ แนวทางการพัฒนาปรับปรุงและพัฒนาสถานที่ท่องเที่ยว

#### - ความเชื่อมโยงของยุทธศาสตร์

ยุทธศาสตร์จังหวัดที่ ๓ เสริมสร้างความมั่นคงทางสังคม พัฒนาคุณภาพชีวิตและการศึกษาเรียนรู้อย่างมีคุณภาพ

ยุทธศาสตร์การพัฒนาของ อปท. ในเขตจังหวัดที่ ๖ ด้านการพัฒนาด้านการอยู่ดีมีสุขของท้องถิ่น  
ยุทธศาสตร์การพัฒนาด้านเศรษฐกิจและการท่องเที่ยว

- ๒.๑ แนวทางการพัฒนาและส่งเสริมอาชีพให้กับประชาชน

ยุทธศาสตร์จังหวัดที่ ๒ ส่งเสริมและพัฒนาการท่องเที่ยวเชิงนิเวศน์ให้มีคุณภาพเพื่อสร้างรายได้ให้เติบโตอย่างต่อเนื่อง

ยุทธศาสตร์การพัฒนาของ อปท. ในเขตจังหวัดที่ ๑ ด้านโครงสร้างพื้นฐานควบคู่การท่องเที่ยวเชิงอนุรักษ์  
ยุทธศาสตร์การพัฒนาด้านเศรษฐกิจและการท่องเที่ยว

- ๒.๒ แนวทางการพัฒนาปรับปรุงและพัฒนาสถานที่ท่องเที่ยว

### ๓. ยุทธศาสตร์การพัฒนาด้านการศึกษา ศาสนา ศิลปวัฒนธรรมและภูมิปัญญาท้องถิ่น

#### กลยุทธ์ / แนวทางการพัฒนา

- ๓.๑ การพัฒนาส่งเสริมสนับสนุนการศึกษาของประชาชนทุกระดับ
- ๓.๒ การพัฒนาเพิ่มช่องทางในการรับรู้ข้อมูลข่าวสารให้แก่ประชาชน
- ๓.๓ การพัฒนาส่งเสริมศาสนา วัฒนธรรม ประเพณีและภูมิปัญญาท้องถิ่น

หน่วยงานรับผิดชอบหลัก

สำนักงานปลัด ส่วนการศึกษา ศาสนา วัฒนธรรม และส่วนโยธา

- ความเชื่อมโยงของยุทธศาสตร์

ยุทธศาสตร์จังหวัดที่ ๓ เสริมสร้างความมั่นคงทางสังคม พัฒนาคุณภาพชีวิตและการศึกษาเรียนรู้อย่างมีคุณภาพ

ยุทธศาสตร์การพัฒนาของ อปท. ในเขตจังหวัดที่ ๒ ด้านคุณภาพชีวิตและส่งเสริมการศึกษาเรียนรู้แบบองค์รวม

๓. ยุทธศาสตร์การพัฒนาด้านการศึกษา ศาสนา ศิลปวัฒนธรรม

๓.๑ แนวทางการพัฒนาส่งเสริมสนับสนุนการศึกษาของประชาชนทุกระดับ

ยุทธศาสตร์จังหวัดที่ ๓ เสริมสร้างความมั่นคงทางสังคม พัฒนาคุณภาพชีวิตและการศึกษาเรียนรู้อย่างมีคุณภาพ

ยุทธศาสตร์การพัฒนาของ อปท. ในเขตจังหวัดที่ ๒ ด้านคุณภาพชีวิตและส่งเสริมการศึกษาเรียนรู้แบบองค์รวม

๓. ยุทธศาสตร์การพัฒนาด้านการศึกษา ศาสนา ศิลปวัฒนธรรม

๓.๒ แนวทางการพัฒนาเพิ่มช่องทางในการรับรู้ข่าวสารให้แก่ประชาชน

ยุทธศาสตร์จังหวัดที่ ๓ เสริมสร้างความมั่นคงทางสังคม พัฒนาคุณภาพชีวิตและการศึกษาเรียนรู้อย่างมีคุณภาพ

ยุทธศาสตร์การพัฒนาของ อปท. ในเขตจังหวัดที่ ๕ ด้านการอนุรักษ์และส่งเสริมประเพณี วัฒนธรรม และภูมิปัญญาท้องถิ่น

๓. ยุทธศาสตร์การพัฒนาด้านการศึกษา ศาสนา ศิลปวัฒนธรรม

๓.๓ แนวทางการพัฒนาส่งเสริมศาสนา วัฒนธรรม ประเพณี และภูมิปัญญาท้องถิ่น

**๔. ยุทธศาสตร์การพัฒนาด้านสิ่งแวดล้อมและการจัดการทรัพยากรธรรมชาติ**

กลยุทธ์ / แนวทางการพัฒนา

๔.๑ การพัฒนาสร้างจิตสำนึกและความตระหนักในการจัดการทรัพยากรธรรมชาติและสิ่งแวดล้อม

๔.๒ การพัฒนาเฝ้าระวังและฟื้นฟูธรรมชาติและสิ่งแวดล้อม

๔.๓ บำบัดและฟื้นฟูทรัพยากรธรรมชาติและสิ่งแวดล้อม

๔.๔ การพัฒนาบำบัดและจัดขยะ

๔.๕ การพัฒนาส่งเสริมการประหยัดพลังงานและการใช้พลังงานทดแทนเพื่อชุมชน

- ความเชื่อมโยงของยุทธศาสตร์

ยุทธศาสตร์จังหวัดที่ ๔ บริหารจัดการทรัพยากรธรรมชาติและสิ่งแวดล้อมอย่างเหมาะสมกับชุมชน/พื้นที่และมีความยั่งยืน

ยุทธศาสตร์การพัฒนาของ อปท. ในเขตจังหวัดที่ ๔ ด้านการอนุรักษ์พลังงานและการจัดการทรัพยากรธรรมชาติและสิ่งแวดล้อมอย่างยั่งยืน

**๕. ยุทธศาสตร์การพัฒนาด้านคุณภาพชีวิตและสังคม**

กลยุทธ์ / แนวทางการพัฒนา

- ๕.๑ การพัฒนาส่งเสริมการจัดสวัสดิการและนันทนาการ
- ๕.๒ การพัฒนาส่งเสริมสุขภาพอนามัยของประชาชน
- ๕.๓ การพัฒนาเสริมสร้างชุมชนเข้มแข็ง
- ๕.๔ การพัฒนาการรักษาความปลอดภัยในชีวิตและทรัพย์สินของประชาชน

- ความเชื่อมโยงของยุทธศาสตร์

ยุทธศาสตร์จังหวัดที่ ๓ เสริมสร้างความมั่นคงทางสังคม พัฒนาคุณภาพชีวิตและการศึกษาเรียนรู้อย่างมีคุณภาพ

ยุทธศาสตร์การพัฒนาของ อปท. ในเขตจังหวัดที่ ๒ ด้านการพัฒนาคุณภาพชีวิตและส่งเสริมการศึกษาเรียนรู้แบบองค์รวม

**๖. ยุทธศาสตร์การพัฒนาด้านการเมืองการบริหาร**

กลยุทธ์ / แนวทางการพัฒนา

- ๖.๑ การพัฒนาส่งเสริมการมีส่วนร่วมของประชาชน
- ๖.๒ การพัฒนาส่งเสริมระบบป้องกันและบรรเทาสาธารณภัย
- ๖.๓ การพัฒนาระบบบริหารจัดการองค์การบริหารส่วนตำบล
- ๖.๔ การพัฒนาจัดหาและปรับปรุงเครื่องมือเครื่องใช้และสถานที่ปฏิบัติงานให้เพียงพอ

- ความเชื่อมโยงของยุทธศาสตร์

ยุทธศาสตร์จังหวัดที่ ๓ เสริมสร้างความมั่นคงทางสังคม พัฒนาคุณภาพชีวิตและการศึกษาเรียนรู้อย่างมีคุณภาพ

ยุทธศาสตร์การพัฒนาของ อปท. ในเขตจังหวัดที่ ๓ ด้านการพัฒนาและส่งเสริมการมีส่วนร่วมของประชาชนสู่ระดับฐานราก

**๖. ยุทธศาสตร์การพัฒนาด้านการเมือง การบริหาร**

๖.๑ แนวทางส่งเสริมการมีส่วนร่วมของประชาชน

ยุทธศาสตร์จังหวัดที่ ๓ เสริมสร้างความมั่นคงทางสังคม พัฒนาคุณภาพชีวิตและการศึกษาเรียนรู้อย่างมีคุณภาพ

ยุทธศาสตร์การพัฒนาของ อปท. ในเขตจังหวัดที่ ๒ ด้านการพัฒนาคุณภาพชีวิตและส่งเสริมการศึกษาเรียนรู้แบบองค์รวม

**๖. ยุทธศาสตร์การพัฒนาด้านการเมือง การบริหาร**

๖.๒ แนวทางส่งเสริมระบบป้องกันและบรรเทาสาธารณภัย

ยุทธศาสตร์จังหวัดที่ ๓ เสริมสร้างความมั่นคงทางสังคม พัฒนาคุณภาพชีวิตและการศึกษาเรียนรู้อย่างมีคุณภาพ

ยุทธศาสตร์การพัฒนาของ อปท. ในเขตจังหวัดที่ ๗ ด้านการพัฒนาการเมือง การบริหาร และการพัฒนาบุคลากรของท้องถิ่น

**๖. ยุทธศาสตร์การพัฒนาด้านการเมือง การบริหาร**

๖.๓ แนวทางพัฒนาระบบการบริหารจัดการองค์การบริหารส่วนตำบล

ยุทธศาสตร์จังหวัดที่ ๓ เสริมสร้างความมั่นคงทางสังคม พัฒนาคุณภาพชีวิตและการศึกษาเรียนรู้อย่างมีคุณภาพ

ยุทธศาสตร์การพัฒนาของ อปท. ในเขตจังหวัดที่ ๓ ด้านการพัฒนาการเมือง การบริหาร และการพัฒนาบุคลากรของท้องถิ่น

## ๖. ยุทธศาสตร์การพัฒนาด้านการเมือง การบริหาร

๖.๔ แนวทางพัฒนาจัดหาและปรับปรุงเครื่องมือเครื่องใช้และสถานที่ปฏิบัติงานให้เพียงพอ

### ๒.๗ จุดยืนทางยุทธศาสตร์

องค์การบริหารส่วนตำบลลิพังมีจุดเด่นของพื้นที่ คือ เป็นพื้นที่ที่มีความอุดมสมบูรณ์ทางทรัพยากรธรรมชาติ มีลำคลอง ภูเขา และติดกับทะเลอันดามัน มีต้นน้ำที่อุดมสมบูรณ์ มีสถานที่ท่องเที่ยวหลายแห่ง เช่น ถ้ำลอดเขาติง มีกลุ่มซาไก ซึ่งจะเป็นจุดยืนในการดำเนินการให้เกิดการพัฒนาอย่างเป็นรูปธรรมและยั่งยืนในพื้นที่ขององค์การบริหารส่วนตำบลลิพัง

### ๒.๘ ความเชื่อมโยงของยุทธศาสตร์ในภาพรวม

การจัดทำแผนพัฒนาท้องถิ่นขององค์การบริหารส่วนตำบลลิพังมีความเชื่อมโยงของยุทธศาสตร์ในภาพรวมดังนี้

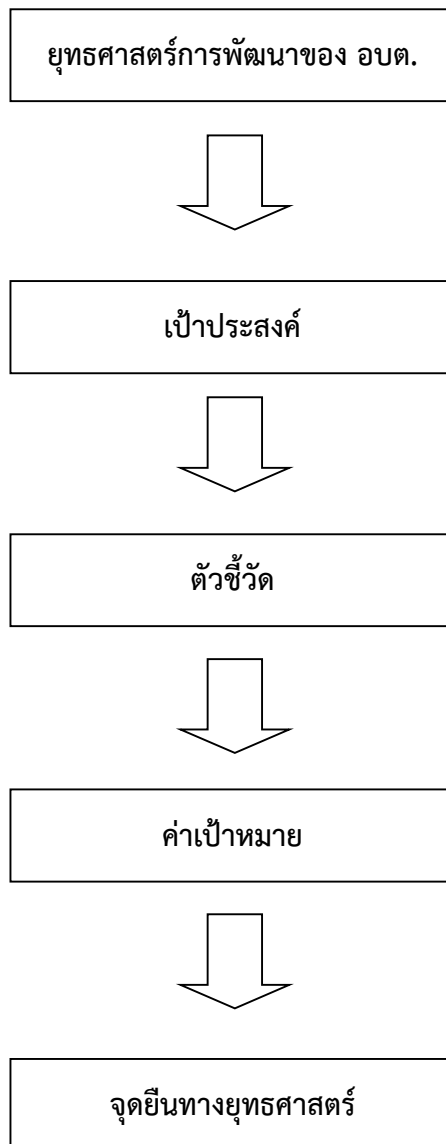

### ๓. การวิเคราะห์เพื่อพัฒนาท้องถิ่น

#### ๓.๑ การวิเคราะห์กรอบการจัดทำยุทธศาสตร์ขององค์กรปกครองส่วนท้องถิ่น

การวิเคราะห์กรอบการจัดทำยุทธศาสตร์ขององค์กรปกครองส่วนท้องถิ่น ด้วยการใช้เทคนิค SWOT Analysis เป็นการวิเคราะห์ให้ทราบถึงศักยภาพของท้องถิ่นเพื่อเป็นการประเมินถึงปัจจัยและสถานการณ์การเปลี่ยนแปลงที่มีผลต่อการพัฒนาทั้งในปัจจุบัน และในอนาคต เป็นการประเมินโดยการวิเคราะห์ถึงจุดแข็งจุดอ่อนโอกาสและอุปสรรคหรือข้อจำกัดอันเป็นสภาพแวดล้อมภายในและภายนอกที่มีผลต่อการพัฒนาในด้านต่างๆของท้องถิ่นมีวัตถุประสงค์เพื่อให้ทราบว่าในปัจจุบันท้องถิ่นมีการพัฒนาอยู่ในระดับใดเพื่อจะนำข้อมูลที่ได้จากการวิเคราะห์มาใช้ประโยชน์ในการกำหนดยุทธศาสตร์การพัฒนาของท้องถิ่นในอนาคตต่อไป

การวิเคราะห์ศักยภาพของท้องถิ่น โดยใช้เทคนิคSWOT Analysis เป็นการพิจารณาถึง

- ปัจจัยภายใน ได้แก่ จุดแข็ง (Strength - S) และจุดอ่อน (Weakness - W)
- ปัจจัยภายนอก ได้แก่ โอกาส (Opportunity - O) และอุปสรรค (Threat - T)

#### การวิเคราะห์จุดแข็ง (Strength - S)

เป็นการพิจารณาปัจจัยภายในหน่วยงานด้านต่าง ๆ ว่ามีส่วนดีความเข้มแข็งความสามารถศักยภาพส่วนที่ส่งเสริมความสำเร็จอย่างไรบ้าง

#### การวิเคราะห์จุดอ่อน (Weakness - W)

เป็นการพิจารณาปัจจัยภายในหน่วยงานว่ามีส่วนเสียความอ่อนแอข้อจำกัดความไม่พร้อม ซึ่งจะพิจารณาในด้านต่าง ๆ เช่นเดียวกับการวิเคราะห์จุดแข็ง

ปัจจัยภายในที่ต้องนำมาพิจารณาในการวิเคราะห์จุดแข็ง – จุดอ่อน มีดังนี้

๑. ด้านการบริหาร ได้แก่ การแบ่งส่วนราชการ การวางแผน การประสานงาน การมอบอำนาจการกำกับดูแล
๒. ระเบียบกฎหมาย
๓. บุคลากร ได้แก่ อัตรากำลังคุณภาพวินัยทัศนคติพฤติกรรมเป็นต้น
๔. งบประมาณรวมทั้งความช่วยเหลือต่าง ๆ
๕. ระบบฐานข้อมูล
๖. การประสานงาน/การอำนวยความสะดวก/ความร่วมมือจากภาคส่วนที่เกี่ยวข้อง
๗. ทรัพยากรเครื่องมือและอุปกรณ์ในการทำงาน

#### การวิเคราะห์โอกาส (Opportunity - O)

เป็นการศึกษาสภาพแวดล้อมภายนอกที่มีสภาพเป็นเช่นไรเหตุการณ์สถานการณ์ของโลกของประเทศของจังหวัดและของอำเภอที่เกิดขึ้นและจะส่งผลกระทบต่อท้องถิ่นอย่างไรมีการเปลี่ยนแปลงใดที่เป็นประโยชน์หรือเป็นโอกาสอันดีต่อท้องถิ่นโดยจะต้องพิจารณาทั้งด้านเศรษฐกิจสังคมการเมือง การปกครองและเทคโนโลยีประกอบด้วย

#### การวิเคราะห์อุปสรรคหรือข้อจำกัด (Threat - T)

เป็นการศึกษาสภาพแวดล้อมภายนอกที่เป็นอุปสรรคหรือภาวะคุกคามก่อให้เกิดผลเสียหายหรือเป็นข้อจำกัดต่อท้องถิ่นโดยจะต้องพิจารณาทั้งด้านเศรษฐกิจสังคมการเมืองการปกครองและเทคโนโลยี เช่นเดียวกับการวิเคราะห์โอกาส

**ปัจจัยภายนอกที่ต้องนำมาพิจารณาในการวิเคราะห์โอกาส – อุปสรรค มีดังนี้**

๑. ด้านการเมือง รวมถึงระดับความขัดแย้ง และกลุ่มผลประโยชน์
๒. ด้านเศรษฐกิจ ได้แก่เศรษฐกิจในเขตพื้นที่เช่นผลผลิตรายได้รายจ่ายการออมการลงทุน การใช้ที่ดินแรงงานรวมถึงการเกษตรกรรมการพาณิชย์กรรมและการคลัง
๓. ด้านสังคม
๔. นโยบายของรัฐบาล / กฎหมาย
๕. เทคโนโลยี

**การวิเคราะห์ศักยภาพขององค์การบริหารส่วนตำบลลิพัง**

### วิเคราะห์จุดแข็ง (Strength - S)

จากการวิเคราะห์ปัจจัยภายใน ทั้งด้านการบริหารระเบียบ-กฎหมายบุคลากรงบประมาณระบบฐานข้อมูลการประสานงาน/การอำนวยความสะดวก/ความร่วมมือจากภาคส่วนที่เกี่ยวข้องของทรัพยากรเครื่องมือและอุปกรณ์ในการทำงาน ในส่วนที่เป็นศักยภาพช่วยส่งเสริมให้หน่วยงานเกิดความสำเร็จ ทำให้สามารถวิเคราะห์จุดแข็งขององค์การบริหารส่วนตำบลลิพังได้ดังนี้

#### **๑. ระบบการบริหาร**

- มีการจัดโครงสร้างภายในที่เหมาะสมสอดคล้องกับภารกิจ
- มีการแบ่งแยก/มอบหมายหน้าที่รับผิดชอบที่ชัดเจน
- บริหารจัดการโดยยึดหลักธรรมาภิบาล
- ส่งเสริมการมีส่วนร่วมของประชาชนในรูปประชาคม

#### **๒. ระบบข้อมูล**

- มีระบบสื่อสารและระบบสารสนเทศที่เหมาะสม

#### **๓. อัตรากำลังพนักงานส่วนตำบล ลูกจ้างประจำ/ชั่วคราว**

- บุคลากรมีความรู้ความสามารถในการปฏิบัติในระดับดี
- มีการจัดส่งบุคลากรเข้ารับการฝึกอบรมอย่างต่อเนื่อง
- มีแผนอัตรากำลังบุคลากรที่เหมาะสมกับโครงสร้างและอำนาจหน้าที่

#### **๔. การเงิน/งบประมาณ**

- พัฒนารายได้โดยปรับปรุงแหล่งรายได้ วิธีการหารายได้และระบบจัดเก็บภาษี
- ใช้จ่ายเงินงบประมาณเป็นไปอย่างมีประสิทธิภาพและบรรลุเป้าหมาย

#### **๕. ศักยภาพของชุมชนและพื้นที่**

- กลุ่มออมทรัพย์ และกองทุนหมู่บ้าน

#### **๖. ทรัพยากรธรรมชาติและสิ่งแวดล้อม**

- ลำคลอง จำนวน ๔ สาย มีน้ำใช้ตลอดปีเหมาะแก่การพัฒนาเป็นระบบประปา

### วิเคราะห์จุดอ่อน (Weakness - W)

จากการวิเคราะห์ปัจจัยภายใน ทั้งด้านการบริหารระเบียบ-กฎหมายบุคลากรงบประมาณระบบฐานข้อมูลการประสานงาน/การอำนวยความสะดวก/ความร่วมมือจากภาคส่วนที่เกี่ยวข้องของทรัพยากรเครื่องมือและ

อุปกรณ์ในการทำงาน ในส่วนของข้อจำกัดและความไม่พร้อมของหน่วยงาน ทำให้สามารถวิเคราะห์จุดอ่อนขององค์การบริหารส่วนตำบลลิพังได้ดังนี้

#### ๑. ระบบการบริหาร

- กฎหมาย ระเบียบ ข้อบังคับ มีการแก้ไขเปลี่ยนแปลงอยู่ตลอดเวลาทำให้เจ้าหน้าที่สับสน/ขาดความชัดเจน
- มีพื้นที่ในเขตรับผิดชอบจำนวนมาก ไม่สามารถบริหารการพัฒนาให้เป็นไปอย่างทั่วถึงและครอบคลุม

#### ๒. การเงิน/งบประมาณ

- งบประมาณมีจำนวนจำกัด ไม่เพียงพอต่อการพัฒนา

#### ๓. ขนบธรรมเนียมประเพณีและภูมิปัญญาท้องถิ่น

- เยาวชนขาดความตระหนักในการเข้าไปมีส่วนร่วมในกิจกรรมทางศาสนา

#### ๔. ทรัพยากรธรรมชาติและสิ่งแวดล้อม

- ประชาชนขาดความตระหนักในการดูแลและบำรุงรักษาสิ่งแวดล้อมและทรัพยากรธรรมชาติ

#### การวิเคราะห์ปัญหา/ความต้องการของประชาชนในท้องถิ่นและแนวทางแก้ไข

ชื่อปัญหา	สภาพปัญหา	พื้นที่เป้าหมาย	แนวทางแก้ไข
๑.ปัญหาด้านโครงสร้างพื้นฐาน	๑. เส้นทางคมนาคมไม่สะดวกในการสัญจรไปมา	ทุกหมู่บ้าน	- การพัฒนาเส้นทางคมนาคม จะช่วยให้การขนส่งผลผลิตทางการเกษตรออกสู่ตลาดได้อย่างสะดวกรวดเร็ว และทันต่อความต้องการของผู้บริโภค - จำเป็นอย่างยิ่งที่ต้องพัฒนาเส้นทางคมนาคมให้มีความสะดวก
	๒. ขาดแหล่งน้ำเพื่อการอุปโภคบริโภคที่เพียงพอ โดยเฉพาะในฤดูแล้ง	หมู่บ้านที่ยังไม่มีระบบประปา	- น้ำเพื่อการอุปโภคและบริโภค เป็นปัจจัยที่สำคัญในการดำรงชีวิตท้องถิ่นจะต้องดูแลจัดหาให้เพียงพอ
	๓. ระบบไฟฟ้ายังไม่ทั่วถึง โดยเฉพาะครัวเรือนที่ตั้งอยู่ห่างจากหมู่บ้านและไฟฟ้าเข้าไม่ถึง	หมู่ที่ ๕,๖	- ระบบพลังงานทดแทน จะมีบทบาทสำคัญในอนาคต โดยเฉพาะไฟฟ้าพลังงานแสงอาทิตย์จะสามารถแก้ปัญหาสำหรับพื้นที่ห่างไกลคู่สายไฟฟ้า
	๔. ไฟฟ้าสาธารณะยังไม่เพียงพอสำหรับจุดที่มีจำเป็นต้องติดตั้ง	ทุกหมู่บ้าน	- ปัญหาความไม่ปลอดภัยในชีวิตและทรัพย์สินนับวันยิ่งรุนแรงขึ้น การติดตั้งไฟฟ้าสาธารณะจะสามารถลดปัญหาได้ระดับหนึ่ง
๒. ปัญหาด้านเศรษฐกิจและการท่องเที่ยว	๑. การขาดการรวมกลุ่มเพื่อประกอบอาชีพ ซึ่งกลุ่มนับว่าเป็นพลังสำคัญในระบบเศรษฐกิจของชุมชน	ทุกหมู่บ้าน	-ระบบการผลิตแบบกลุ่มจะช่วยให้ สามารถแข่งขันกับคู่แข่งได้ดีกว่า ทั้งด้านต้นทุนแรงงาน และผลผลิต

ชื่อปัญหา	สภาพปัญหา	พื้นที่เป้าหมาย	แนวทางแก้ไข
	๒. การขาดเงินทุนประกอบอาชีพประชาชนส่วนใหญ่ยังอยู่ในฐานะที่ยากจน การลงทุนประกอบอาชีพยังขาดแคลนทุนทรัพย์	ทุกหมู่บ้าน	-การส่งเสริมให้ระบบเศรษฐกิจฐานรากเข้มแข็งจะทำให้เศรษฐกิจของประเทศเข้มแข็ง และยั่งยืน
	๓.สถานที่ท่องเที่ยวทางธรรมชาติในพื้นที่ยังไม่ได้รับการพัฒนาหรือปรับปรุงให้เป็นที่รู้จัก	ทุกหมู่บ้าน	-การท่องเที่ยวเชิงอนุรักษ์จะเป็นที่นิยมมากขึ้น สมควรที่จะมีการพัฒนาหรือดัดแปลงสภาพที่มีอยู่ มาใช้ให้เกิดประโยชน์มากที่สุด
๓. ปัญหาด้านการศึกษา ศาสนาศิลปวัฒนธรรม	๑.การศึกษาในระดับก่อนวัยเรียนยังขาดสื่อและอุปกรณ์การเรียนที่ทันสมัย และเหมาะสมกับการพัฒนาการในวัยนี้	ทุกศูนย์	-สื่อและอุปกรณ์การเรียนรู้เป็นสิ่งจำเป็นและสำคัญต่อพัฒนาการเรียนรู้ของเด็ก ว่าจะมีความรู้ก้าวไกล เท่าทันต่อโลกเพียงใด
	๒.ผู้ปกครองของเด็กก่อนวัยเรียนขาดความมั่นใจในมาตรฐานในการเรียนการสอนของศูนย์พัฒนาเด็กเล็กในสังกัดขององค์การบริหารส่วนตำบล	ทุกหมู่บ้าน	-การศึกษาไม่มีที่สิ้นสุด การศึกษานอกระบบจะเป็นอีกแนวทางหนึ่งในการสร้างกระบวนการคิดและการเรียนรู้ในชุมชน ทำให้เกิดการค้นพบศักยภาพของตนเอง
	๓.การเสื่อมศีลธรรมทางศาสนาของคนทำให้ไม่มีที่ยึดเหนี่ยวจิตใจ ส่งผลให้เกิดปัญหาสังคมหลายเรื่องตามมา	ทุกหมู่บ้าน	-วัตถุนิยมเข้ามาครอบงำสังคม ทำให้เกิดความวุ่นวายในสังคม สมควรที่จะส่งเสริมให้เกิดศีลธรรมโดยใช้ศาสนาเป็นเครื่องยึดเหนี่ยว จิตใจ
	๔.วัฒนธรรมท้องถิ่นอันดีงาม ภูมิปัญญาชาวบ้าน เริ่มสูญหายไปเนื่องจากไม่ได้รับความสนใจ จากเยาวชนรุ่นหลัง	ทุกหมู่บ้าน	-วัฒนธรรมที่สั่งสมมาแต่โบราณจนเป็นเอกลักษณ์ของแต่ละท้องถิ่นจะสูญหายไปหากไม่มีการดำรงรักษาไว้
	๕.ประชาชนในพื้นที่ขาดการตื่นตัว ในการเล่นกีฬาเพื่อสุขภาพ	ทุกหมู่บ้าน	-การกีฬาจะพัฒนาเข้าสู่ระบบอาชีพมากขึ้น การเล่นกีฬาในอนาคตจะสามารถยึดเป็นอาชีพได้หรือ การกีฬาจะสามารถสร้างสุขภาพที่ดีให้เกิดขึ้นได้ จึงสมควรที่จะมีการสนับสนุนการเล่นกีฬาในทุกรูปแบบ

ชื่อปัญหา	สภาพปัญหา	พื้นที่เป้าหมาย	แนวทางแก้ไข
๔. ปัญหาการพัฒนา ด้านสิ่งแวดล้อมและ การจัดการ ทรัพยากรธรรมชาติ	๑.พื้นที่ป่าเสื่อมโทรมยังไม่ได้รับ การ ปรับปรุงแก้ไข หรือฟื้นฟู	ทุกหมู่บ้าน	- หากไม่มีการฟื้นฟูพื้นที่ป่าเสื่อมโทรม คุณภาพของดินจะเสื่อมถอย
	๒.พื้นที่ป่าสีเขียวลดน้อยลง เนื่องจาก การบุกรุกถางป่า	ทุกหมู่บ้าน	- หากยังมีการทำลายป่าไปเรื่อย จะทำให้เกิด ปัญหาระบบนิเวศน์ปัญหาฝนแล้ง ปัญหาน้ำ ท่วม น้ำป่าไหลหลาก
	๓.ขยะและสิ่งปฏิกูล ถือว่าเป็นสิ่ง ที่กำลังจะสร้างปัญหาให้กับสังคม ชนบท หากไม่มีการวางแผนที่ดี จะกลายเป็นปัญหาที่ยากจะแก้ไข	ทุกหมู่บ้าน	-ควรจะมีการสร้างระบบบริหารจัดการการ กำจัดขยะอย่างถูกวิธี โดยไม่ก่อให้เกิดมลพิษ ต่อสิ่งแวดล้อม เนื่องจากนับวันปริมาณขยะที่ กำจัดยาก ขยะมีมลพิษจะยิ่งมากขึ้น
๕. การพัฒนาด้าน คุณภาพชีวิตและสังคม	๑.ประชาชนยังขาดความรู้และ ความเข้าใจในการป้องกันโรค ระบาดต่างๆ ทำให้ยากแก่การ ป้องกัน	ทุกหมู่บ้าน	-ความเจริญของโลกทำให้ชีวิต ประ จำวัน เปลี่ยนแปลง การวางแผนชีวิตที่ดีจะให้อยู่ รอดในสังคม
	๒.ประชาชนยังขาดความสนใจ ใน การรักษาสุขภาพ และปัญหา ด้านสุขอนามัย	ทุกหมู่บ้าน	-สภาพอากาศ ฤดูกาลของโลกเปลี่ยนแปลงไป การพึ่งพาการเกษตรตามฤดูกาลอย่างเดียว ไม่เพียงพอที่จะสร้างชุมชนเข้มแข็ง
	๓.ผู้สูงอายุ ผู้พิการ ผู้ป่วยเอดส์ ถูกทอดทิ้ง ไม่ได้รับการดูแล ทำ ให้ต้องดำรงชีวิตอยู่ด้วยความ ยากลำบาก	ทุกหมู่บ้าน	-ระบบครอบครัวมีแนวโน้มเป็นครอบครัว เดี่ยวมากขึ้น สภาวะทางเศรษฐกิจจะบีบรัด ให้แต่ละคนมุ่งเอาตัวรอด และเห็นแก่ตัว
	๔.การแพร่ระบาดของยาเสพติด ยังคงมีอยู่ในสังคม เนื่องจากขาด ความต่อเนื่องในการปราบปราม และป้องกันปัญหา	ทุกหมู่บ้าน	-มีการพัฒนาวิธีการขนส่งยาเสพติดรูปแบบ ใหม่ ทำให้ยากแก่การป้องกันและสกัดกั้น วิธี ที่จะบรรเทาปัญหาได้ก็คือการสร้างภูมิคุ้มกัน ทางสังคม โดยเน้นที่สถาบันครอบครัว
	๕.การทะเลาะวิวาทของวัยรุ่น มี ความรุนแรงมากขึ้น ทุกวัน เนื่องจากค่านิยม การเลียนแบบ ที่ผิดๆ การส่งเสริมให้สถาบัน ครอบครัวมีความเข้มแข็งจะ บรรเทาปัญหานี้ได้	ทุกหมู่บ้าน	-โครงการส่งเสริมต่างๆที่รัฐจัดให้กับชุมชน จะ ประสบความสำเร็จ มากหรือน้อย ขึ้นอยู่กับ ความร่วมมือ ร่วมใจ ทศนคติของแต่ละชุมชน
	๖.เกิดอุบัติเหตุจำนวนมากในช่วง เทศกาลวันหยุด ทำให้เกิดความ สูญเสียทั้งชีวิตและทรัพย์สิน	ทุกหมู่บ้าน	-เทคโนโลยีที่เจริญก้าวหน้า มีผลกับอัตราการ เกิดอุบัติเหตุ

ชื่อปัญหา	สภาพปัญหา	พื้นที่เป้าหมาย	แนวทางแก้ไข
๖. ปัญหาด้านการเมือง การบริหาร	๑. ประชาชนยังขาดกระบวนการเรียนรู้ด้านการเมืองการปกครอง ทำให้กระบวนการตรวจสอบทางการเมืองยังอ่อนแอ	ทุกหมู่บ้าน	-การปกครองระบอบประชาธิปไตย เป็นการปกครองโดยประชาชน เพื่อ ประชาชน ดังนั้น การพัฒนาองค์ความรู้ด้านการเมืองการปกครองจะทำให้สังคมเกิดความสมดุล
	๒. ประชาชนยังขาดความสนใจ ในด้านการมีส่วนร่วม ด้าน การเมืองการ ปกครอง และการ บริหารหรือพัฒนาท้องถิ่นทำให้ การดำเนินการเป็นเพียงการแก้ไข ปัญหาของบุคคลบางกลุ่ม	ทุกหมู่บ้าน	-การพัฒนาและการแก้ปัญหาหรือ การวางแผนกำหนดทิศทางการพัฒนาท้องถิ่นในอนาคต จำเป็นอย่างยิ่งที่ต้องอาศัยความร่วมมือ จากทุกฝ่าย
	๓. ประชาชนไม่เข้าใจระบบ บริหาร งาน ของ อบต.ทำให้เกิด ความเข้าใจผิดในการติดต่อ ประสานงาน อยู่บ่อยครั้ง	ทุกหมู่บ้าน	-อบต.เป็นหน่วยงานที่ใกล้ชิดกับ ประชาชน และนับวันภารกิจจะเพิ่มมากขึ้น ดังนั้นการ สร้างความเข้าใจกับประชาชนจึงเป็นสิ่งสำคัญ
	๔. ข้าราชการหรือพนักงาน ต้อง ปรับปรุงกระบวนการทำงาน ให้ สามารถตอบสนองความต้องการ ของประชาชนได้ดีที่สุด มากกว่า ที่เป็นอยู่	พนักงานส่วน ตำบลหรือ พนักงานจ้าง	-การบริการที่ดีขององค์กรเป็นสิ่งที่พึงปรารถนาของผู้รับบริการ ดังนั้น ข้าราชการ ผู้ปฏิบัติงานต้องมีจิตสำนึกในการให้บริการที่ดี
	๕. ระบบบริหารจัดการของภาครัฐ ยังมีกฎระเบียบที่มาก ทำให้การ ให้บริการประชาชนยังขาดความ คล่องตัว และมีขั้นตอนมาก	พนักงานส่วน ตำบลหรือ พนักงานจ้าง	-การอธิบายและการประชาสัมพันธ์ การทำ ความเข้าใจให้กับประชาชน ในพื้นที่ได้ทราบ ถึงบทบาทและวิธี การบริหารงาน วิธีการ ทำงาน ของ อบต.

### ๓.๒ การประเมินสถานการณ์สภาพแวดล้อมภายนอกที่เกี่ยวข้อง

#### วิเคราะห์โอกาส (Opportunity - O)

จากการวิเคราะห์สภาพแวดล้อมภายนอก ทั้งด้านการเมืองรวมถึงระดับความขัดแย้งและกลุ่มผลประโยชน์เศรษฐกิจสังคมนโยบายของรัฐบาลกฎหมายเทคโนโลยี ในส่วนที่อาจจะเป็นโอกาสเสริมให้เกิดความสำเร็จในการดำเนินงานด้านต่าง ๆ ได้ ทำให้สามารถวิเคราะห์โอกาสขององค์การบริหารส่วนตำบลลิพัง ได้ดังนี้

- นโยบายของรัฐบาล/จังหวัด สนับสนุนส่งเสริมด้านการเกษตรและการท่องเที่ยวเชิงอนุรักษ์ สอดคล้องกับยุทธศาสตร์ของตำบล
- การสร้างความเข้มแข็งให้กับระบบเศรษฐกิจฐานรากตามนโยบายของรัฐบาล
- การแก้ไขปัญหาความยากจนและปัญหายาเสพติดติดตามนโยบายของรัฐบาล

### วิเคราะห์อุปสรรคหรือข้อจำกัด (Threat - T)

จากการวิเคราะห์สภาพแวดล้อมภายนอก ทั้งด้านการเมืองรวมถึงระดับความขัดแย้งและกลุ่มผลประโยชน์เศรษฐกิจสังคมนโยบายของรัฐบาลกฎหมายเทคโนโลยี ในส่วนที่อาจจะเป็นอุปสรรค หรือข้อจำกัดส่งเสริมให้เกิดความล้มเหลวในการดำเนินงานด้านต่าง ๆ ได้ ทำให้สามารถวิเคราะห์อุปสรรคขององค์การบริหารส่วนตำบลลิพังได้ดังนี้

- กฎหมาย ระเบียบ ข้อบังคับ ขาดความยืดหยุ่นไม่เหมาะสมสอดคล้องกับภารกิจ
- ห้วงระยะเวลาในการจัดสรร/เบิกจ่ายเงินอุดหนุนของรัฐบาลล่าช้าไม่แน่นอน

# ความเชื่อมโยงยุทธศาสตร์การพัฒนาจังหวัดกับยุทธศาสตร์การพัฒนาขององค์กรปกครองส่วนท้องถิ่น

## โครงสร้างเชื่อมโยงแผนยุทธศาสตร์การพัฒนา องค์การบริหารส่วนตำบลลิพัง พ.ศ. ๒๕๖๑ - ๒๕๖๕

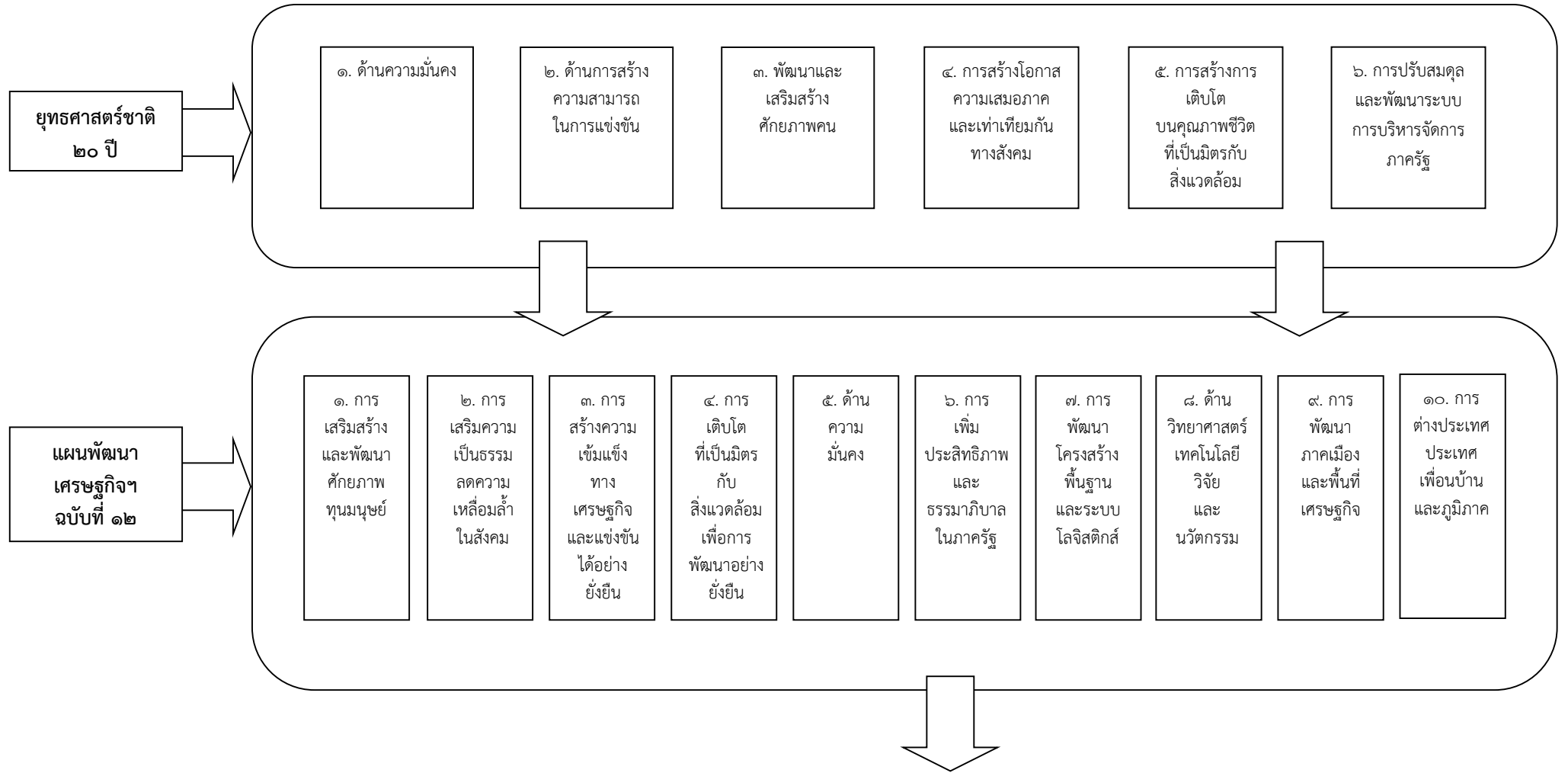

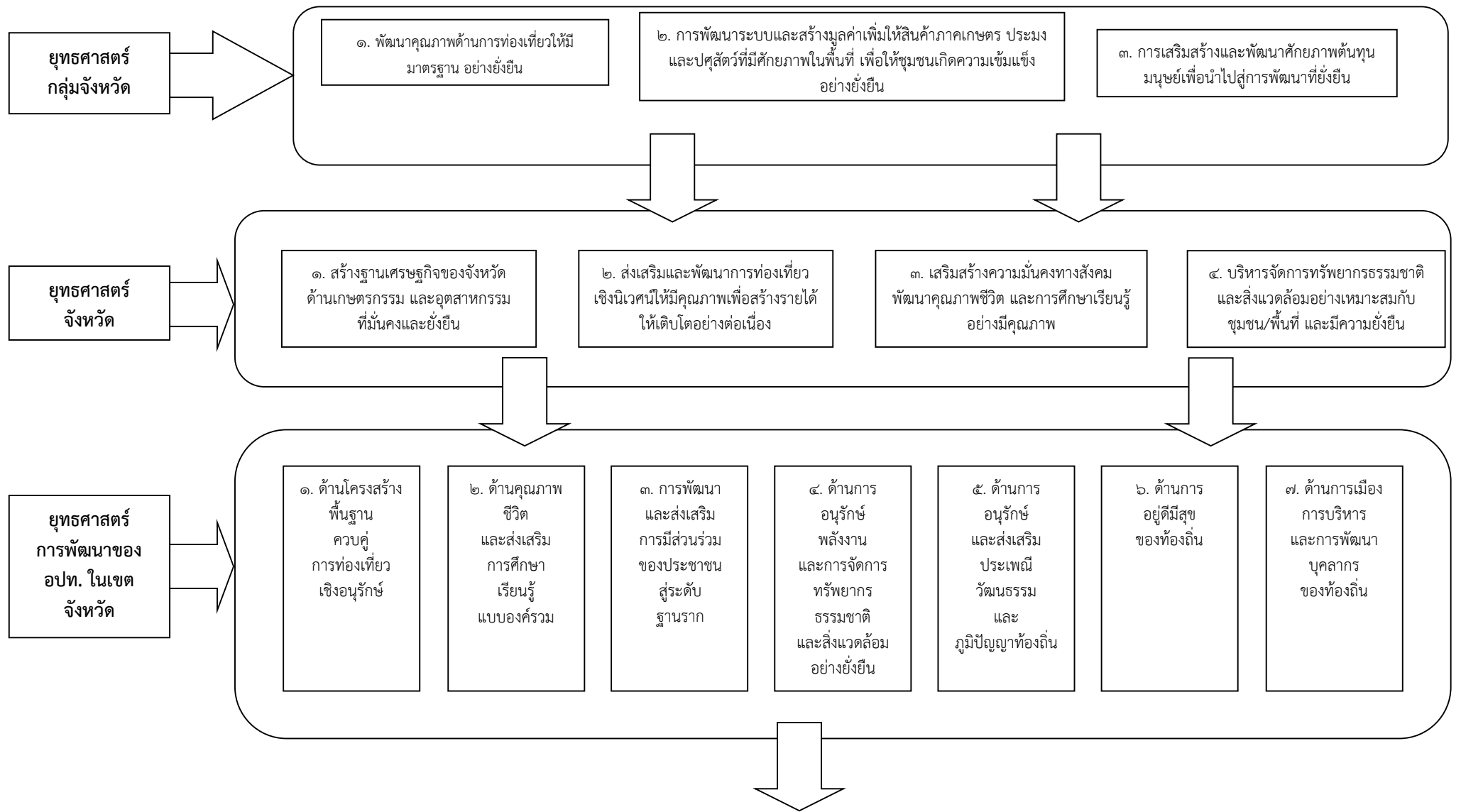

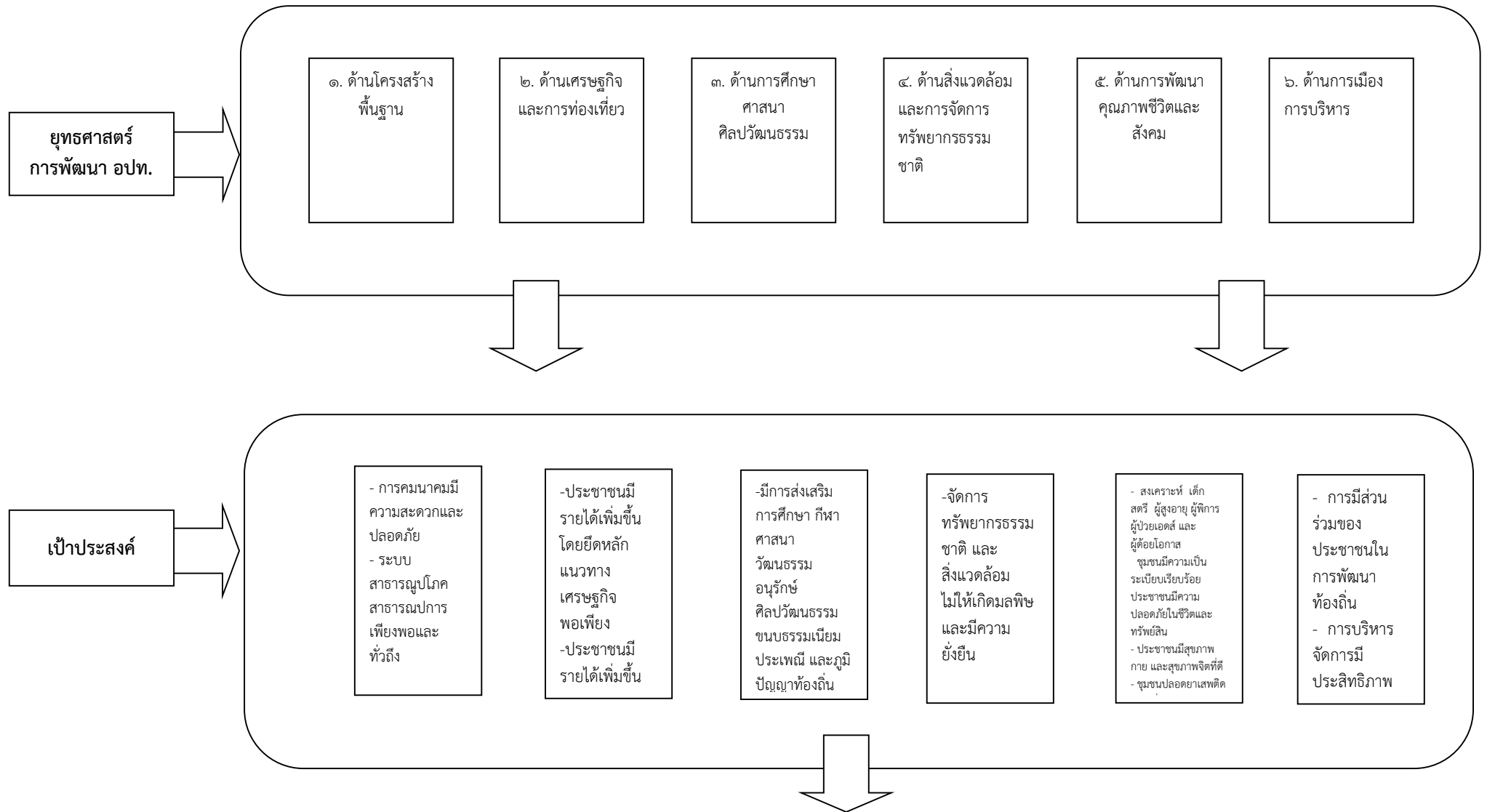

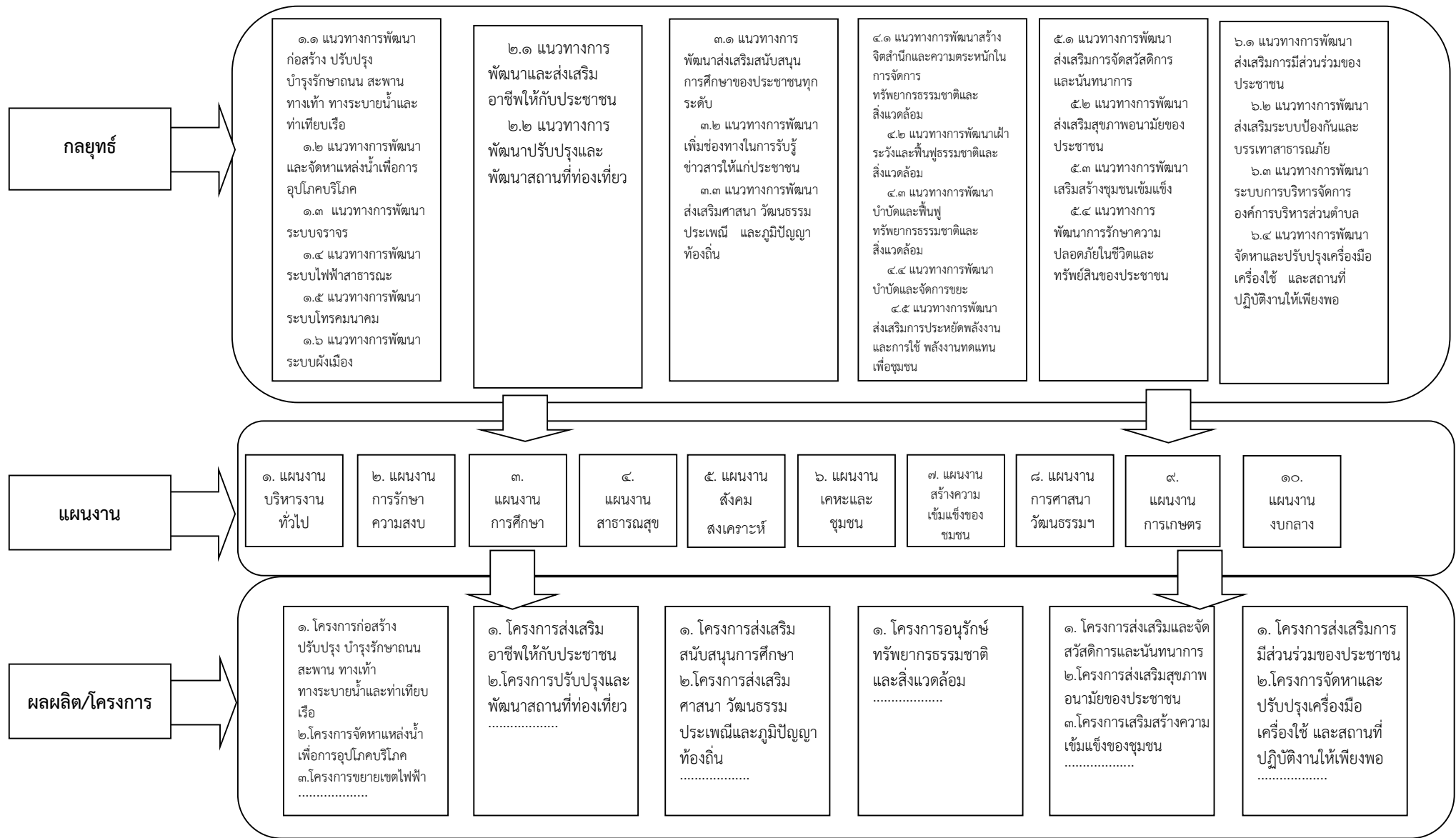

## แผนผังยุทธศาสตร์ (strategic map)

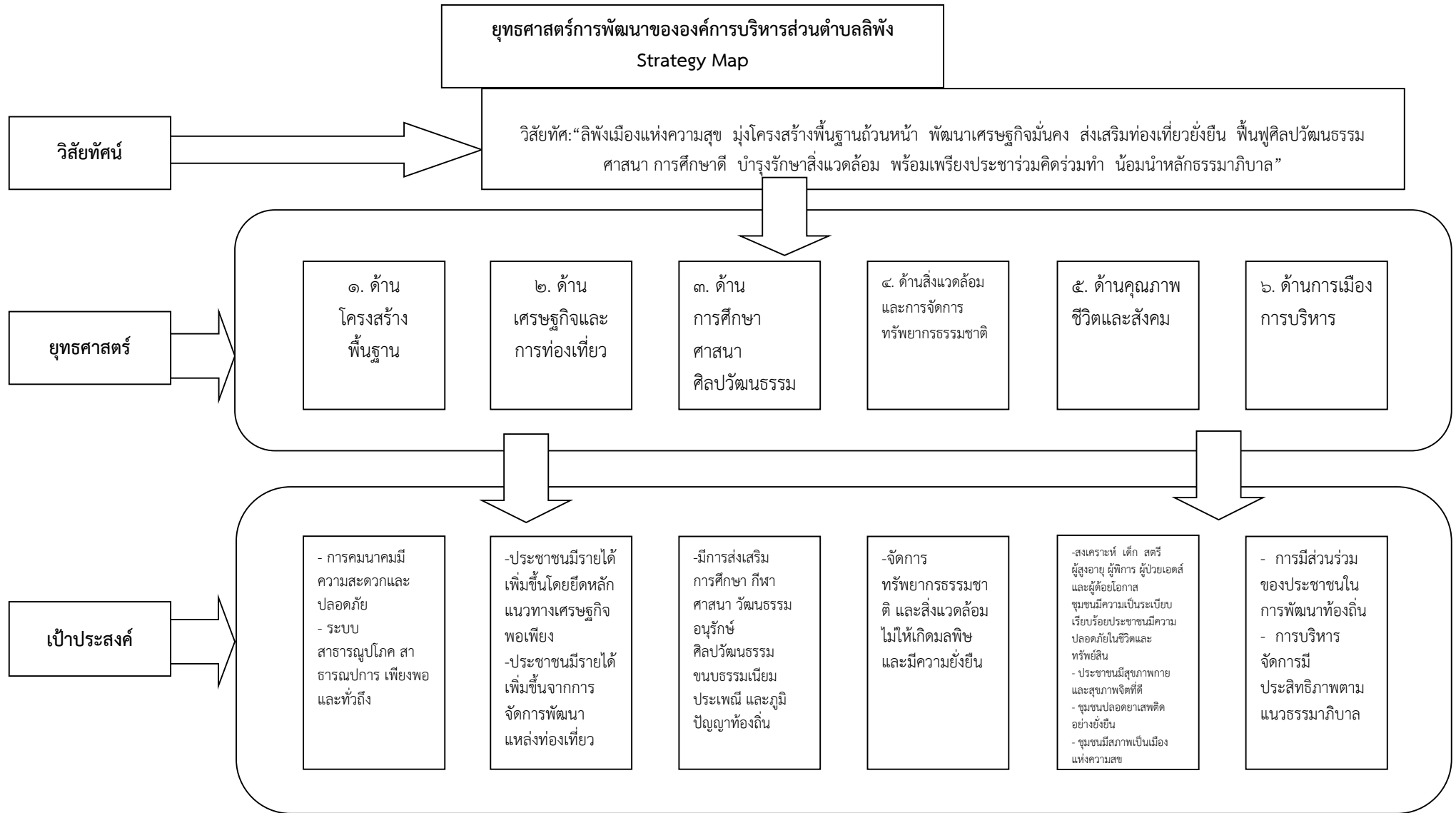

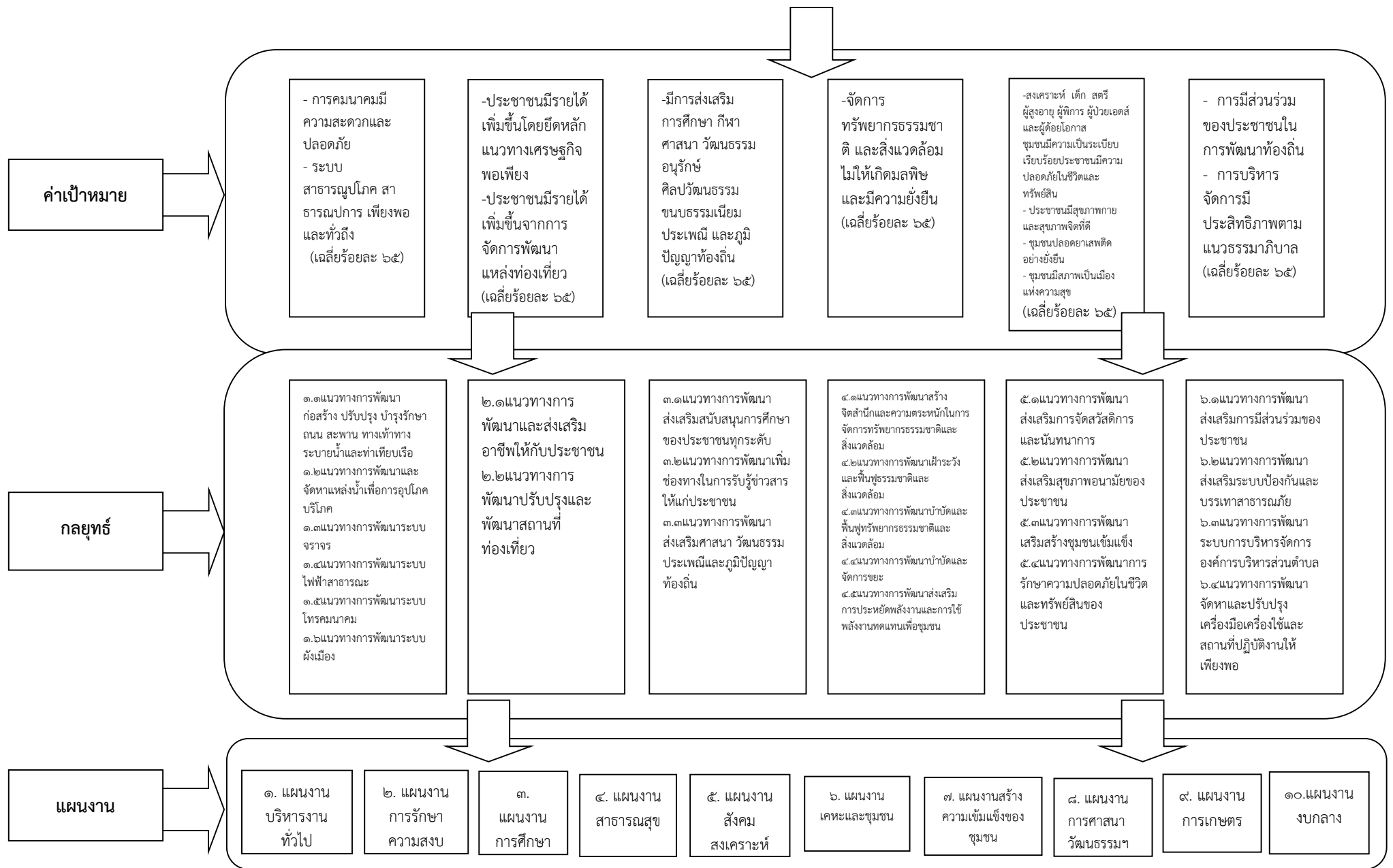

รายละเอียดยุทธศาสตร์

ความเชื่อมโยงกับยุทธศาสตร์จังหวัด	ยุทธศาสตร์อปท. ในเขตจังหวัด	ยุทธศาสตร์อปท.	เป้าประสงค์	ตัวชี้วัดผลผลิต/โครงการ	ค่าเป้าหมาย					ความก้าวหน้าของเป้าหมาย	กลยุทธ์	ผลผลิต/โครงการ	หน่วยงานรับผิดชอบ	หน่วยสนับสนุน
					๖๑	๖๒	๖๓	๖๔	๖๕					
ส่งเสริมและพัฒนาการท่องเที่ยวเชิงนิเวศน์ให้มีคุณภาพเพื่อสร้างรายได้ให้เติบโตอย่างต่อเนื่อง	การพัฒนาด้านโครงสร้างพื้นฐานควบคู่การท่องเที่ยวเชิงอนุรักษ์	๑. ด้านโครงสร้างพื้นฐาน	๑. การคมนาคมมีความสะดวกและปลอดภัย ๒. ระบบสาธารณสุขปลอดภัยเพียงพอและทั่วถึง	ประชาชนได้รับบริการขั้นพื้นฐานด้านสาธารณสุขอย่างเพียงพอและทั่วถึง	๖๒	๖๔	๖๖	๖๘	๗๐	ร้อยละ ๒ ต่อปี	๑.๑ การพัฒนาก่อสร้างปรับปรุงบำรุงรักษาถนนสะพาน ทางเท้าทางระบายน้ำและทำเทียบเรือ	๑.๑ โครงการก่อสร้างปรับปรุงบำรุงรักษาถนนสะพาน ทางเท้าทางระบายน้ำและทำเทียบเรือ	กองช่าง	สำนักงานปลัด
สร้างฐานเศรษฐกิจของจังหวัดด้านเกษตรและอุตสาหกรรมที่มั่นคงและยั่งยืน	การพัฒนาด้านโครงสร้างพื้นฐานควบคู่การท่องเที่ยวเชิงอนุรักษ์	๑. ด้านโครงสร้างพื้นฐาน	๑. การคมนาคมมีความสะดวกและปลอดภัย ๒. ระบบสาธารณสุขปลอดภัยเพียงพอและทั่วถึง	ประชาชนได้รับบริการขั้นพื้นฐานด้านสาธารณสุขอย่างเพียงพอและทั่วถึง	๖๒	๖๔	๖๖	๖๘	๗๐	ร้อยละ ๒ ต่อปี	๑.๒ การพัฒนาพัฒนาและจัดหาแหล่งน้ำเพื่อการอุปโภคบริโภค	๑.๒ โครงการพัฒนาและจัดหาแหล่งน้ำเพื่อการอุปโภคบริโภค	กองช่าง	สำนักงานปลัด

ความเชื่อมโยงกับยุทธศาสตร์จังหวัด	ยุทธศาสตร์อปท. ในเขตจังหวัด	ยุทธศาสตร์อปท.	เป้าประสงค์	ตัวชี้วัดผลผลิต/โครงการ	ค่าเป้าหมาย					ความก้าวหน้าของเป้าหมาย	กลยุทธ์	ผลผลิต/โครงการ	หน่วยงานรับผิดชอบ	หน่วยสนับสนุน
					๖๑	๖๒	๖๓	๖๔	๖๕					
ส่งเสริมและพัฒนาการท่องเที่ยวเชิงนิเวศน์ให้มีคุณภาพเพื่อสร้างรายได้ให้เติบโตอย่างต่อเนื่อง	การพัฒนาด้านโครงสร้างพื้นฐานควบคู่การท่องเที่ยวเชิงอนุรักษ์	๑. ด้านโครงสร้างพื้นฐาน	๑. การคมนาคมมีความสะดวกและปลอดภัย ๒. ระบบสาธารณสุขปลอดภัยเพียงพอและทั่วถึง	ประชาชนได้รับบริการขั้นพื้นฐานด้านสาธารณสุขปลอดภัยเพียงพอและทั่วถึง	๖๒	๖๔	๖๖	๖๘	๗๐	ร้อยละ ๒ ต่อปี	๑.๓ การพัฒนาระบบจราจร	๑.๓ โครงการพัฒนาระบบจราจร	กองช่าง	สำนักงานปลัด
					๖๒	๖๔	๖๖	๖๘	๗๐	ร้อยละ ๒ ต่อปี	๑.๔ การพัฒนาไฟฟ้าสาธารณะ	๑.๔ โครงการพัฒนาไฟฟ้าสาธารณะ	กองช่าง	สำนักงานปลัด
					๖๒	๖๔	๖๖	๖๘	๗๐	ร้อยละ ๒ ต่อปี	๑.๕ การพัฒนาระบบโทรคมนาคม	๑.๕ โครงการพัฒนาระบบโทรคมนาคม	กองช่าง	สำนักงานปลัด
					๖๒	๖๔	๖๖	๖๘	๗๐	ร้อยละ ๒ ต่อปี	๑.๖ การพัฒนาระบบผังเมือง	๑.๖ โครงการการพัฒนาาระบบผังเมือง	กองช่าง	สำนักงานปลัด
เสริมสร้างความมั่นคงทางสังคมพัฒนาคุณภาพชีวิตและการศึกษาเรียนรู้อย่างมีคุณภาพ	การพัฒนาด้านการอยู่ดีมีสุขของท้องถิ่น	๒. ด้านเศรษฐกิจและการท่องเที่ยว	๑. เศรษฐกิจมีความเข้มแข็งดำเนินชีวิตตามแนวเศรษฐกิจพอเพียง	ประชาชนมีรายได้เพิ่มขึ้นโดยการยึดหลักแนวทางเศรษฐกิจพอเพียง และเกษตรทฤษฎีใหม่	๖๒	๖๔	๖๖	๖๘	๗๐	ร้อยละ ๒ ต่อปี	๒.๑ การพัฒนาและส่งเสริมอาชีพให้ประชาชน	๒.๑ โครงการการพัฒนาและส่งเสริมอาชีพให้ประชาชน	กองช่าง	สำนักงานปลัด

ความเชื่อมโยงกับยุทธศาสตร์จังหวัด	ยุทธศาสตร์อปท. ในเขตจังหวัด	ยุทธศาสตร์อปท.	เป้าประสงค์	ตัวชี้วัดผลผลิต/โครงการ	ค่าเป้าหมาย					ความก้าวหน้าของเป้าหมาย	กลยุทธ์	ผลผลิต/โครงการ	หน่วยงานรับผิดชอบ	หน่วยสนับสนุน
					๖๑	๖๒	๖๓	๖๔	๖๕					
ส่งเสริมและพัฒนาการท่องเที่ยวเชิงนิเวศน์ให้มีคุณภาพเพื่อสร้างรายได้ให้เติบโตอย่างต่อเนื่อง	ด้านโครงสร้างพื้นฐานควบคู่การท่องเที่ยวเชิงอนุรักษ์	๒. ด้านเศรษฐกิจและการท่องเที่ยว	๒. จัดการฟื้นฟูพัฒนาแหล่งท่องเที่ยวเพื่อนำรายได้สู่ชุมชน	ประชาชนมีรายได้เพิ่มขึ้นจากการจัดการฟื้นฟูพัฒนาแหล่งท่องเที่ยว	๖๒	๖๔	๖๖	๖๘	๗๐	ร้อยละ ๒ ต่อปี	๒.๒ การพัฒนาปรับปรุงและพัฒนาสถานที่ท่องเที่ยว	๒.๒ โครงการการพัฒนาปรับปรุงและพัฒนาสถานที่ท่องเที่ยว	กองช่าง	สำนักงานปลัด
เสริมสร้างความมั่นคงทางสังคมพัฒนาคุณภาพชีวิตและการศึกษาเรียนรู้อย่างมีคุณภาพ	การพัฒนาด้านคุณภาพชีวิตและส่งเสริมการศึกษาเรียนรู้แบบองค์รวม	๓. ด้านการศึกษา ศาสนา ศิลปวัฒนธรรม	มีการส่งเสริมการศึกษา กีฬา วัฒนธรรม อนุรักษ์ ศิลปวัฒนธรรมขนบธรรมเนียมประเพณี และภูมิปัญญาท้องถิ่น	ระบบการศึกษาได้รับการพัฒนาและมีคุณภาพที่เพิ่มขึ้น	๖๒	๖๔	๖๖	๖๘	๗๐	ร้อยละ ๒ ต่อปี	๓.๑ การพัฒนาส่งเสริมสนับสนุนการศึกษาของประชาชนทุกระดับ	-โครงการจัดงานวันเด็กแห่งชาติ -โครงการพัฒนาครูผู้ดูแลเด็ก -โครงการอุดหนุนโรงเรียนบ้านลิพังตามโครงการสอนศาสนาอิสลาม -โครงการอุดหนุน ร.ร.บ้านเขาติงตามโครงการสอนศาสนาอิสลาม -โครงการอุดหนุน ร.ร.ตชด. บ้านหินจอกตามโครงการพัฒนาบุคลากรและศักยภาพการเรียนรู้เด็กปฐมวัย -โครงการอุดหนุน ร.ร.บ้านทุ่งป่าหนัดตามโครงการพัฒนาศักยภาพเด็กนักเรียน	กองการศึกษา	สำนักงานปลัด
				ประชาชนมีความรู้เพิ่มมากขึ้น	๖๒	๖๔	๖๖	๖๘	๗๐	ร้อยละ ๒ ต่อปี	๓.๒ การพัฒนาเพิ่มช่องทางในการรับรู้ข่าวสารให้แก่ประชาชน	๓.๒ โครงการพัฒนาเพิ่มช่องทางในการรับรู้ข่าวสารให้แก่ประชาชน	กองช่าง	สำนักงานปลัด

ความเชื่อมโยงกับยุทธศาสตร์จังหวัด	ยุทธศาสตร์อปท. ในเขตจังหวัด	ยุทธศาสตร์อปท.	เป้าประสงค์	ตัวชี้วัดผลผลิต/โครงการ	ค่าเป้าหมาย					ความก้าวหน้าของเป้าหมาย	กลยุทธ์	ผลผลิต/โครงการ	หน่วยงานรับผิดชอบ	หน่วยสนับสนุน
					๖๑	๖๒	๖๓	๖๔	๖๕					
เสริมสร้างความมั่นคงทางสังคม พัฒนาคุณภาพชีวิตและการศึกษาเรียนรู้ อย่างมีคุณภาพ	การพัฒนาด้านการอนุรักษ์และส่งเสริมประเพณี วัฒนธรรม และภูมิปัญญาท้องถิ่น	๓. ด้านการศึกษา ศาสนา ศิลปวัฒนธรรม	มีการส่งเสริมการศึกษา กีฬา ศาสนา วัฒนธรรม อนุรักษ์ ศิลปวัฒนธรรม ขนบธรรมเนียม ประเพณี และภูมิปัญญาท้องถิ่น	ขนบธรรมเนียมประเพณี วัฒนธรรมท้องถิ่น ได้รับการอนุรักษ์ สืบสาน	๖๒	๖๔	๖๖	๖๘	๗๐	ร้อยละ ๒ ต่อปี	๓.๒ การพัฒนาส่งเสริมศาสนา วัฒนธรรม ประเพณี และภูมิปัญญาท้องถิ่น	-โครงการวันฮารีรายอ -โครงการจัดงานชุมชนสัมพันธ์วันสงกรานต์ -โครงการจัดงานประเพณีลอยกระทง -โครงการจัดพิธีเข้าสุนัตหมู่ -โครงการอบรมคุณธรรมจริยธรรมและบรรพชาสามเณร -โครงการอบรมคุณธรรมและจริยธรรมทางด้านศาสนาอิสลามให้กับ สับปะบุรุษในตำบลลิพัง -โครงการประเพณีละศีลอดในเดือนรอมฎอนของศาสนาอิสลาม -โครงการส่งเสริมกิจกรรมวันสำคัญทางศาสนา -โครงการอุดหนุนเรือพระวัดเขาติง -โครงการอุดหนุนเรือพระวัดทุ่งพานัน -โครงการอุดหนุนศูนย์ศาสนาอิสลามและจริยธรรมประจำมัสยิดบ้านลิพัง	กองการศึกษา	สำนักงานปลัด
บริหารจัดการทรัพยากรธรรมชาติและสิ่งแวดล้อมอย่างเหมาะสมกับชุมชน/พื้นที่ และมีความยั่งยืน	การอนุรักษ์พลังงานและการจัดการทรัพยากรธรรมชาติและสิ่งแวดล้อมอย่างยั่งยืน	๔. ด้านสิ่งแวดล้อมและการจัดการทรัพยากรธรรมชาติ	จัดการทรัพยากรธรรมชาติ และสิ่งแวดล้อมไม่ให้เกิดมลพิษและมีความยั่งยืน	ทรัพยากรธรรมชาติ และสิ่งแวดล้อม ได้รับการพัฒนาอย่างยั่งยืน	๖๒	๖๔	๖๖	๖๘	๗๐	ร้อยละ ๒ ต่อปี	๔.๑ การพัฒนาสร้างจิตสำนึกและความตระหนักในการจัดการทรัพยากรธรรมชาติและสิ่งแวดล้อม	๔.๑ โครงการพัฒนาสร้างจิตสำนึกและความตระหนักในการจัดการทรัพยากรธรรมชาติและสิ่งแวดล้อม	สำนักงานปลัด	กองช่าง

ความเชื่อมโยงกับยุทธศาสตร์จังหวัด	ยุทธศาสตร์อปท. ในเขตจังหวัด	ยุทธศาสตร์อปท.	เป้าประสงค์	ตัวชี้วัดผลผลิต/โครงการ	ค่าเป้าหมาย					ความก้าวหน้าของเป้าหมาย	กลยุทธ์	ผลผลิต/โครงการ	หน่วยงานรับผิดชอบ	หน่วยสนับสนุน
					๖๑	๖๒	๖๓	๖๔	๖๕					
					๖๒	๖๔	๖๖	๖๘	๗๐	ร้อยละ ๒ ต่อปี	๔.๒ ฝักระวังและพื้นฟูธรรมชาติและสิ่งแวดล้อม	๔.๒ โครงการฝักระวังและพื้นฟูธรรมชาติและสิ่งแวดล้อม	สำนักงานปลัด	กองช่าง
					๖๒	๖๔	๖๖	๖๘	๗๐	ร้อยละ ๒ ต่อปี	๔.๓ บำบัดและพื้นฟูทรัพยากรธรรมชาติและสิ่งแวดล้อม	๔.๓ - โครงการปรับปรุงภูมิทัศน์ -โครงการส่งเสริมการอนุรักษ์ทรัพยากรธรรมชาติและสิ่งแวดล้อม	สำนักงานปลัด	กองช่าง
บริหารจัดการทรัพยากรธรรมชาติและสิ่งแวดล้อมอย่างเหมาะสมกับชุมชน/พื้นที่ และมีความยั่งยืน	การอนุรักษ์พลังงานและการจัดการทรัพยากรธรรมชาติและสิ่งแวดล้อมอย่างยั่งยืน	๔. ด้านสิ่งแวดล้อม และการจัดการทรัพยากรธรรมชาติและสิ่งแวดล้อม	จ้ ด ก า ร ทรัพยากรธรรมชาติและสิ่งแวดล้อมไม่ให้เกิดมลพิษและมีความยั่งยืน	ทรัพยากรธรรมชาติและสิ่งแวดล้อมได้รับการพัฒนาอย่างยั่งยืน	๖๒	๖๔	๖๖	๖๘	๗๐	ร้อยละ ๒ ต่อปี	๔.๔ การพัฒนาบำบัดและจัดการขยะ	๔.๔ โครงการพัฒนาบำบัดและจัดการขยะ	สำนักงานปลัด	กองช่าง
					๖๒	๖๔	๖๖	๖๘	๗๐	ร้อยละ ๒ ต่อปี	๔.๕ การพัฒนาส่งเสริมการประหยัดพลังงานและการใช้พลังงานทดแทนเพื่อชุมชน	๔.๕ โครงการพัฒนาส่งเสริมการประหยัดพลังงานและการใช้พลังงานทดแทนเพื่อชุมชน	สำนักงานปลัด	กองช่าง

ความเชื่อมโยงกับยุทธศาสตร์จังหวัด	ยุทธศาสตร์อปท. ในเขตจังหวัด	ยุทธศาสตร์อปท.	เป้าประสงค์	ตัวชี้วัดผลผลิต/โครงการ	ค่าเป้าหมาย					ความก้าวหน้าของเป้าหมาย	กลยุทธ์	ผลผลิต/โครงการ	หน่วยงานรับผิดชอบ	หน่วยสนับสนุน
					๖๑	๖๒	๖๓	๖๔	๖๕					
เสริมสร้างความมั่นคงทางสังคม พัฒนาคุณภาพชีวิตและการศึกษา เรียนรู้อย่างมีคุณภาพ	ด้านการพัฒนาคุณภาพชีวิตและส่งเสริมการศึกษา เรียนรู้แบบองค์รวม	๕. ด้านคุณภาพชีวิตและสังคม	สงเคราะห์ เด็ก สตรี ผู้สูงอายุ ผู้พิการ ผู้ป่วย เอ ด ส์ และ ผู้ด้อยโอกาส	จำนวนประชาชนมีคุณภาพชีวิตที่ดี	๖๒	๖๔	๖๖	๖๘	๗๐	ร้อยละ ๒ ต่อปี	๕.๑ การส่งเสริมการจัดสวัสดิการและนันทนาการ	๕.๑ - โครงการแข่งขันกีฬา อบต.ลิพัง ตำบลยาเสพติด -โครงการส่งทีมนักกีฬาเข้าร่วมการแข่งขันกับหน่วยงานอื่นๆ -โครงการจัดซื้อวัสดุกีฬา	กองการศึกษา	สำนักงานปลัด
เสริมสร้างความมั่นคงทางสังคม พัฒนาคุณภาพชีวิตและการศึกษา เรียนรู้อย่างมีคุณภาพ	ด้านการพัฒนาคุณภาพชีวิตและส่งเสริมการศึกษา เรียนรู้แบบองค์รวม	๕. ด้านคุณภาพชีวิตและสังคม	ประชาชนมีสุขภาพกาย และสุขภาพจิตที่ดี	จำนวนประชาชนมีคุณภาพชีวิตที่ดี	๖๒	๖๔	๖๖	๖๘	๗๐	ร้อยละ ๒ ต่อปี	๕.๒ การส่งเสริมสุขภาพอนามัยของประชาชน	๕.๒ - โครงการวันคนพิการ -โครงการสร้างภูมิคุ้มกันวันละนิด เสริมสร้างคุณภาพหนูน้อย -โครงการเฝ้าระวังและควบคุมโรคไข้เลือดออกและโรคติดต่อโดยยุง -โครงการรณรงค์ป้องกันโรคพิษสุนัขบ้าและคุมกำเนิดสัตว์	สำนักงานปลัด	-

ความเชื่อมโยงกับยุทธศาสตร์จังหวัด	ยุทธศาสตร์อปท. ในเขตจังหวัด	ยุทธศาสตร์อปท.	เป้าประสงค์	ตัวชี้วัดผลผลิต/โครงการ	ค่าเป้าหมาย					ความก้าวหน้าของเป้าหมาย	กลยุทธ์	ผลผลิต/โครงการ	หน่วยงานรับผิดชอบ	หน่วยสนับสนุน
					๖๑	๖๒	๖๓	๖๔	๖๕					
การเสริมสร้างความมั่นคงทางสังคม พัฒนาคุณภาพชีวิตและการศึกษาเรียนรู้ อย่างมีคุณภาพ	ด้านการพัฒนาคุณภาพชีวิตและส่งเสริมการศึกษาเรียนรู้แบบองค์รวม	๕. ด้านคุณภาพชีวิตและสังคม	-ประชาชนมีสุขภาพกายและสุขภาพจิตที่ดี - ชุมชนมีสภาพเป็นเมืองแห่งความสุข	จำนวนประชาชนมีคุณภาพชีวิตที่ดี	๖๒	๖๔	๖๖	๖๘	๗๐	ร้อยละ ๒ ต่อปี	๕.๓ การเสริมสร้างชุมชนเข้มแข็ง	๕.๓ - โครงการป้องกันและแก้ไขปัญหายาเสพติด -โครงการอบรมเยาวชนอาสาป้องกันยาเสพติด -โครงการสานใจสายสัมพันธ์วันครอบครัว -โครงการอบรมด้านกฎหมาย	สำนักงานปลัด	-
เสริมสร้างความมั่นคงทางสังคม พัฒนาคุณภาพชีวิตและการศึกษาเรียนรู้ อย่างมีคุณภาพ	ด้านการพัฒนาคุณภาพชีวิตและส่งเสริมการศึกษาเรียนรู้แบบองค์รวม	๕. ด้านคุณภาพชีวิตและสังคม	- ชุมชนมีความเป็นระเบียบเรียบร้อย ประชาชนมีความปลอดภัยในชีวิตและทรัพย์สิน	จำนวนประชาชนมีคุณภาพชีวิตที่ดี	๖๒	๖๔	๖๖	๖๘	๗๐	ร้อยละ ๒ ต่อปี	๕.๔ การรักษาความปลอดภัยในชีวิตและทรัพย์สินของประชาชน	๕.๔ โครงการรักษาความปลอดภัยในชีวิตและทรัพย์สินของประชาชน	สำนักงานปลัด	-

ความเชื่อมโยงกับยุทธศาสตร์จังหวัด	ยุทธศาสตร์อปท. ในเขตจังหวัด	ยุทธศาสตร์อปท.	เป้าประสงค์	ตัวชี้วัดผลผลิต/โครงการ	ค่าเป้าหมาย					ความก้าวหน้าของเป้าหมาย	กลยุทธ์	ผลผลิต/โครงการ	หน่วยงานรับผิดชอบ	หน่วยสนับสนุน
					๖๑	๖๒	๖๓	๖๔	๖๕					
เสริมสร้างความมั่นคงทางสังคม พัฒนาคุณภาพชีวิตและการศึกษาเรียนรู้อย่างมีคุณภาพ	ด้านการพัฒนาและส่งเสริมการมีส่วนร่วมของประชาชนสู่ระดับฐานราก	๖. ด้านการเมือง การบริหาร	- การมีส่วนร่วมของประชาชนในการพัฒนาท้องถิ่น	มีการพัฒนาการบริหารจัดการองค์กรอย่างมีประสิทธิภาพ	๖๒	๖๔	๖๖	๖๘	๗๐	ร้อยละ ๒ ต่อปี	๖.๑ ส่งเสริมการมีส่วนร่วมของประชาชน	๖.๑ -โครงการจัดการเลือกตั้งผู้บริหารท้องถิ่น หรือสมาชิกสภาท้องถิ่น และหรือเลือกตั้งซ่อมสมาชิกท้องถิ่น -โครงการจัดทำแผนพัฒนาตำบล -โครงการจัดเวทีประชาคมหมู่บ้าน/ตำบล -โครงการ อบต.พบประชาชน	สำนักงานงานปลัด	-
	ด้านการพัฒนาคุณภาพชีวิตและส่งเสริมการศึกษาเรียนรู้แบบองค์รวม	๖. ด้านการเมือง การบริหาร	- การมีส่วนร่วมของประชาชนในการพัฒนาท้องถิ่น	มีการพัฒนาการบริหารจัดการองค์กรอย่างมีประสิทธิภาพ	๖๒	๖๔	๖๖	๖๘	๗๐	ร้อยละ ๒ ต่อปี	๖.๒ ส่งเสริมระบบป้องกันและบรรเทาสาธารณภัย	๖.๓ -โครงการป้องกันและลดอุบัติเหตุทางถนนช่วงเทศกาลสำคัญ -โครงการป้องกันและบรรเทาสาธารณภัย	สำนักงานงานปลัด	-

ความเชื่อมโยงกับยุทธศาสตร์จังหวัด	ยุทธศาสตร์อปท. ในเขตจังหวัด	ยุทธศาสตร์อปท.	เป้าประสงค์	ตัวชี้วัดผลผลิต/โครงการ	ค่าเป้าหมาย					ความก้าวหน้าของเป้าหมาย	กลยุทธ์	ผลผลิต/โครงการ	หน่วยงานรับผิดชอบ	หน่วยสนับสนุน
					๖๑	๖๒	๖๓	๖๔	๖๕					
เสริมสร้างความมั่นคงทางสังคม พัฒนาคุณภาพชีวิตและการศึกษาเรียนรู้อย่างมีคุณภาพ	ด้านการพัฒนาการเมือง การบริหาร และการพัฒนาบุคลากรของท้องถิ่น	การพัฒนาด้านการเมือง การบริหาร	- การบริหารจัดการมีประสิทธิภาพตามแนวธรรมาภิบาล	มีการพัฒนาการบริหารจัดการองค์กรอย่างมีประสิทธิภาพ	๖๒	๖๔	๖๖	๖๘	๗๐	ร้อยละ ๒ ต่อปี	๖.๓ พัฒนาระบบการบริหารจัดการองค์การบริหารส่วนตำบล	๖.๓ - โครงการพัฒนาระบบเทคโนโลยีสารสนเทศ -โครงการพัฒนาศักยภาพบุคลากรท้องถิ่น -โครงการอบรมพัฒนาศักยภาพผู้บริหารท้องถิ่นและสมาชิกสภาท้องถิ่น -โครงการพัฒนาส่งเสริมศูนย์รวมข้อมูลข่าวสารการจัดซื้อจัดจ้างของหน่วยงานบริหารราชการส่วนท้องถิ่น -โครงการจัดทำแผนที่ภาษี	สำนักงานงานปลัด	-

ความเชื่อมโยงกับยุทธศาสตร์จังหวัด	ยุทธศาสตร์อปท. ในเขตจังหวัด	ยุทธศาสตร์อปท.	เป้าประสงค์	ตัวชี้วัดผลผลิต/โครงการ	ค่าเป้าหมาย					ความก้าวหน้าของเป้าหมาย	กลยุทธ์	ผลผลิต/โครงการ	หน่วยงานรับผิดชอบ	หน่วยสนับสนุน
					๖๑	๖๒	๖๓	๖๔	๖๕					
	ด้านการพัฒนาเมือง การบริหาร และการพัฒนาบุคลากรของท้องถิ่น	การพัฒนาด้านการเมือง การบริหาร	เพิ่มประสิทธิภาพการบริหารจัดการองค์กรให้มีความถูกต้องรวดเร็ว ตอบสนองความต้องการของประชาชนได้ตรงตามวัตถุประสงค์	มีการพัฒนาการบริหารจัดการองค์กรอย่างมีประสิทธิภาพ	๖๒	๖๔	๖๖	๖๘	๗๐	ร้อยละ ๒ ต่อปี	๖.๔ จัดหาและปรับปรุงเครื่องมือเครื่องใช้และสถานที่ปฏิบัติงานให้เพียงพอ	๖.๔ โครงการจัดหาและปรับปรุงเครื่องมือเครื่องใช้และสถานที่ปฏิบัติงานให้เพียงพอ	-สำนักงาน งานปลัด -กองช่าง -กองคลัง -กอง การศึกษา	-



# ส่วนที่ ๓

## การนำแผนพัฒนาท้องถิ่นไปสู่การปฏิบัติ

**แผนพัฒนาท้องถิ่น**  
(พ.ศ.๒๕๖๑ - ๒๕๖๕)  
ขององค์การบริหารส่วนตำบลลิพัง อำเภอปะเหลียน จังหวัดตรัง

**ส่วนที่ ๓**  
**การนำแผนพัฒนาท้องถิ่นไปสู่การปฏิบัติ**

**๑. ยุทธศาสตร์การพัฒนาและแผนงาน**

ที่	ยุทธศาสตร์	ด้าน	แผนงาน	หน่วยงาน รับผิดชอบหลัก	หน่วยงาน สนับสนุน
๑.	ยุทธศาสตร์การพัฒนา ด้านโครงสร้าง พื้นฐาน	ด้านบริการชุมชน และสังคม	แผนงานเคหะและชุมชน	- กองช่าง	-
๒.	ยุทธศาสตร์การพัฒนา ด้านเศรษฐกิจ และการท่องเที่ยว	ด้านบริการชุมชน และสังคม	แผนงานเคหะและชุมชน	- กองช่าง	-
		ด้านเศรษฐกิจ	แผนงานการเกษตร	- กองช่าง	-
๓.	ยุทธศาสตร์การพัฒนา ด้านการศึกษา ศาสนา ศิลปวัฒนธรรม	ด้านบริการชุมชน และสังคม	แผนงานเคหะและชุมชน	- กองช่าง	-
			แผนงานการศึกษา	- กองการศึกษา	ศูนย์พัฒนาเด็ก เล็ก
			แผนงานสังคมสงเคราะห์	- สำนักงานปลัด	-
			แผนงานการศาสนา วัฒนธรรมและนันทนาการ	- กองการศึกษา	-
๔.	ยุทธศาสตร์การพัฒนา ด้านสิ่งแวดล้อมและการ จัดการ ทรัพยากรธรรมชาติ	ด้านบริการชุมชน และสังคม	แผนงานเคหะและชุมชน	- กองช่าง	-
			แผนงานสร้างความ เข้มแข็งของชุมชน	- สำนักงานปลัด	-
		ด้านเศรษฐกิจ	แผนงานการเกษตร	- กองช่าง	-
๕.	ยุทธศาสตร์การพัฒนา ด้านคุณภาพ ชีวิตและสังคม	ด้านบริหารทั่วไป	แผนงานการรักษาความ สงบภายใน	- สำนักงานปลัด	-
		ด้านบริการชุมชน และสังคม	แผนงานสาธารณสุข	- สำนักงานปลัด	-
			แผนงานสังคมสงเคราะห์	- สำนักงานปลัด	-
			แผนงานเคหะและชุมชน	- กองช่าง	-

ที่	ยุทธศาสตร์	ด้าน	แผนงาน	หน่วยงาน รับผิดชอบหลัก	หน่วยงาน สนับสนุน
			แผนงานสร้างความ เข้มแข็งของชุมชน	-สำนักงานปลัด	-
			แผนงานศาสนา วัฒนธรรมและนันทนาการ	-กองการศึกษา	-
		ด้านดำเนินงานอื่น	แผนงานงบกลาง	-สำนักงานปลัด	-
๖.	ยุทธศาสตร์การ พัฒนาด้านการเมือง การบริหาร	ด้านบริหารทั่วไป	แผนงานบริหารงานทั่วไป	-สำนักงานปลัด -กองคลัง	-
		ด้านบริการชุมชน และสังคม	แผนงานการรักษาความ สงบภายใน	-สำนักงานปลัด	-
			แผนงานเคหะและชุมชน	-สำนักงานปลัด	-
			แผนงานสร้างความเข้ม แข็งของชุมชน	-สำนักงานปลัด	-
			แผนงานงบกลาง	-สำนักงานปลัด	-

๒. บัญชีโครงการพัฒนาท้องถิ่น

แบบ ผ. ๐๑

บัญชีสรุปโครงการพัฒนา  
แผนพัฒนาท้องถิ่น (พ.ศ.๒๕๖๑ - ๒๕๖๕)  
องค์การบริหารส่วนตำบลลิพัง

ยุทธศาสตร์	ปี ๒๕๖๑		ปี ๒๕๖๒		ปี ๒๕๖๓		ปี ๒๕๖๔		ปี ๒๕๖๕		รวม ๕ ปี	
	จำนวนโครงการ	งบประมาณ (บาท)	จำนวนโครงการ	งบประมาณ (บาท)	จำนวนโครงการ	งบประมาณ (บาท)	จำนวนโครงการ	งบประมาณ (บาท)	จำนวนโครงการ	งบประมาณ (บาท)	จำนวนโครงการ	งบประมาณ (บาท)
ก.ยุทธศาสตร์จังหวัดที่ ๒ ส่งเสริมและพัฒนากองท่องเที่ยวเชิงนิเวศน์ให้มีคุณภาพเพื่อสร้างรายได้ให้เติบโตอย่างต่อเนื่อง												
ข.ยุทธศาสตร์การพัฒนาของ อปท. ในเขตจังหวัดที่ ๑ ด้านโครงสร้างพื้นฐานควบคู่การท่องเที่ยวเชิงอนุรักษ์												
๑. ยุทธศาสตร์การพัฒนาด้านโครงสร้างพื้นฐาน												
๑.๑ แผนงานเคหะและชุมชน	๗๗	๖๐,๔๐๙,๒๐๐	๑๐๒	๙๔,๑๔๕,๒๐๐	๑๐๐	๙๐,๙๑๗,๐๐๐	๕๘	๕๒,๐๘๒,๐๐๐	๒๘	๒๖,๖๙๒,๐๐๐	๓๖๕	๓๒๔,๒๔๕,๔๐๐
รวม	๗๗	๖๐,๔๐๙,๒๐๐	๑๐๒	๙๔,๑๔๕,๒๐๐	๑๐๐	๙๐,๙๑๗,๐๐๐	๕๘	๕๒,๐๘๒,๐๐๐	๒๘	๒๖,๖๙๒,๐๐๐	๓๖๕	๓๒๔,๒๔๕,๔๐๐
ก.ยุทธศาสตร์จังหวัดที่ ๑ สร้างฐานเศรษฐกิจของจังหวัดด้านเกษตรกรรมและอุตสาหกรรมที่มั่นคงและยั่งยืน												
ข.ยุทธศาสตร์การพัฒนาของ อปท. ในเขตจังหวัดที่ ๑ ด้านโครงสร้างพื้นฐานควบคู่การท่องเที่ยวเชิงอนุรักษ์												
๑. ยุทธศาสตร์การพัฒนาด้านโครงสร้างพื้นฐาน												
๑.๑ แผนงานเคหะและชุมชน	๑๔	๒,๖๖๐,๐๐๐	๒๒	๒๐,๔๕๕,๐๐๐	๙	๒,๑๐๐,๐๐๐	๑๑	๕,๘๙๐,๐๐๐	๒	๔๐๐,๐๐๐	๕๘	๓๑,๕๐๕,๐๐๐
รวม	๑๔	๒,๖๖๐,๐๐๐	๒๒	๒๐,๔๕๕,๐๐๐	๙	๒,๑๐๐,๐๐๐	๑๑	๕,๘๙๐,๐๐๐	๒	๔๐๐,๐๐๐	๕๘	๓๑,๕๐๕,๐๐๐
ก.ยุทธศาสตร์จังหวัดที่ ๓ เสริมสร้างความมั่นคงทางสังคม พัฒนาคุณภาพชีวิตและการศึกษาเรียนรู้อย่างมีคุณภาพ												
ข.ยุทธศาสตร์การพัฒนาของ อปท. ในเขตจังหวัดที่ ๖ การพัฒนาด้านการอยู่ดีมีสุขของท้องถิ่น												
๒. ยุทธศาสตร์การพัฒนาด้านเศรษฐกิจและการท่องเที่ยว												
๒.๑ แผนงานเคหะและชุมชน	๑๔	๔,๖๕๑,๐๐๐	๒๐	๒๖,๕๖๐,๐๐๐	๑	๒๐๐,๐๐๐	-	-	-	-	๓๕	๓๑,๔๑๑,๐๐๐
๒.๒ แผนงานสร้างความเข้มแข็งของชุมชน	๑๕	๑,๘๕๕,๐๐๐	๓๕	๒,๑๘๕,๐๐๐	๑๓	๑,๐๓๕,๐๐๐	๓	๓๗๕,๐๐๐	๓	๑๕๕,๐๐๐	๖๙	๕,๖๐๕,๐๐๐

ยุทธศาสตร์	ปี ๒๕๖๑		ปี ๒๕๖๒		ปี ๒๕๖๓		ปี ๒๕๖๔		ปี ๒๕๖๕		รวม ๕ ปี	
	จำนวนโครงการ	งบประมาณ (บาท)	จำนวนโครงการ	งบประมาณ (บาท)	จำนวนโครงการ	งบประมาณ (บาท)	จำนวนโครงการ	งบประมาณ (บาท)	จำนวนโครงการ	งบประมาณ (บาท)	จำนวนโครงการ	งบประมาณ (บาท)
รวม	๒๙	๖,๕๐๖,๐๐๐	๕๕	๒๘,๗๔๕,๐๐๐	๑๔	๑,๒๓๕,๐๐๐	๓	๓๗๕,๐๐๐	๓	๑๕๕,๐๐๐	๑๐๔	๓๗,๐๑๖,๐๐๐

ก.ยุทธศาสตร์จังหวัดที่ ๒ ส่งเสริมและพัฒนากองท่องเที่ยวเชิงนิเวศน์ให้มีคุณภาพเพื่อสร้างรายได้ให้เติบโตอย่างต่อเนื่อง

ข.ยุทธศาสตร์การพัฒนาของ อปท. ในเขตจังหวัดที่ ๑ การพัฒนาด้านโครงสร้างพื้นฐานควบคุมการท่องเที่ยวเชิงอนุรักษ์

๒. ยุทธศาสตร์การพัฒนาด้านเศรษฐกิจและการท่องเที่ยว

๒.๑ แผนงานเคหะและชุมชน	๑๙	๗,๐๙๐,๐๐๐	๑๙	๘,๔๔๐,๐๐๐	๒๓	๘,๓๙๐,๐๐๐	๑๗	๑๖,๔๙๐,๐๐๐	๑๖	๖,๔๙๐,๐๐๐	๙๔	๔๖,๙๐๐,๐๐๐
๒.๒ แผนงานการศึกษาวัฒนธรรมและนันทนาการ	๕	๑,๑๒๐,๐๐๐	๖	๑,๗๗๐,๐๐๐	๖	๑,๓๒๐,๐๐๐	๕	๑,๑๒๐,๐๐๐	๕	๑,๑๒๐,๐๐๐	๒๗	๖,๔๕๐,๐๐๐
รวม	๒๔	๘,๒๑๐,๐๐๐	๒๕	๑๐,๒๑๐,๐๐๐	๒๙	๙,๗๑๐,๐๐๐	๒๒	๑๗,๖๑๐,๐๐๐	๒๑	๗,๖๑๐,๐๐๐	๑๒๑	๕๓,๓๕๐,๐๐๐

ก.ยุทธศาสตร์จังหวัดที่ ๒ เสริมสร้างความมั่นคงทางสังคม พัฒนาคุณภาพชีวิตและการศึกษาเรียนรู้อย่างมีคุณภาพ

ข.ยุทธศาสตร์การพัฒนาของ อปท. ในเขตจังหวัดที่ ๒ การพัฒนาด้านคุณภาพชีวิตและส่งเสริมการศึกษาเรียนรู้แบบองค์รวม

๓. ยุทธศาสตร์การพัฒนาทางการศึกษา ศาสนา ศิลปวัฒนธรรม

๓.๑ แผนงานเคหะและชุมชน	๑๙	๓,๐๗๐,๐๐๐	๒๙	๗,๖๓๐,๐๐๐	๑๗	๖,๗๕๐,๐๐๐	๑๓	๔,๗๗๐,๐๐๐	๑๐	๒,๓๕๐,๐๐๐	๘๘	๒๔,๕๗๐,๐๐๐
๓.๒ แผนงานการศึกษา	๓๓	๓,๘๑๑,๙๐๐	๓๓	๓,๘๘๙,๙๐๐	๓๑	๓,๘๙๙,๙๐๐	๓๑	๓,๗๙๙,๙๐๐	๓๑	๓,๗๙๙,๙๐๐	๑๕๙	๑๙,๒๐๑,๕๐๐
๓.๓ แผนงานการเกษตร	๑	๔๘,๐๐๐	๔	๑๙๒,๐๐๐	๔	๑๙๒,๐๐๐	๔	๑๙๒,๐๐๐	๔	๑๙๒,๐๐๐	๑๗	๘๑๖,๐๐๐
รวม	๕๓	๖,๙๒๙,๙๐๐	๖๖	๑๑,๗๑๑,๙๐๐	๕๒	๑๐,๘๔๑,๙๐๐	๔๘	๘,๗๖๑,๙๐๐	๔๕	๖,๓๔๑,๙๐๐	๒๖๔	๔๔,๕๘๗,๕๐๐

ก.ยุทธศาสตร์จังหวัดที่ ๓ เสริมสร้างความมั่นคงทางสังคม พัฒนาคุณภาพชีวิตและการศึกษาเรียนรู้อย่างมีคุณภาพ

ข.ยุทธศาสตร์การพัฒนาของ อปท. ในเขตจังหวัดที่ ๕ การพัฒนาด้านการอนุรักษ์และส่งเสริมประเพณี วัฒนธรรม และภูมิปัญญาท้องถิ่น

๓. ยุทธศาสตร์การพัฒนาทางการศึกษา ศาสนา ศิลปวัฒนธรรม

๓.๑ แผนงานเคหะและชุมชน	๓	๘๓๐,๐๐๐	๗	๒,๑๗๐,๐๐๐	๑๐	๓,๖๕๐,๐๐๐	๔	๔,๓๐๐,๐๐๐	-	-	๒๔	๑๐,๙๕๐,๐๐๐
๓.๒ แผนงานการศึกษาวัฒนธรรม และนันทนาการ	๑๔	๔๖๐,๐๐๐	๑๗	๗๒๐,๐๐๐	๑๔	๔๙๐,๐๐๐	๑๒	๔๓๐,๐๐๐	๑๒	๔๓๐,๐๐๐	๖๙	๒,๕๓๐,๐๐๐

ยุทธศาสตร์	ปี ๒๕๖๑		ปี ๒๕๖๒		ปี ๒๕๖๓		ปี ๒๕๖๔		ปี ๒๕๖๕		รวม ๕ ปี	
	จำนวนโครงการ	งบประมาณ (บาท)	จำนวนโครงการ	งบประมาณ (บาท)	จำนวนโครงการ	งบประมาณ (บาท)	จำนวนโครงการ	งบประมาณ (บาท)	จำนวนโครงการ	งบประมาณ (บาท)	จำนวนโครงการ	งบประมาณ (บาท)
๓.๓ แผนงานสร้างความเข้มแข็งของชุมชน	-	-	-	-	๑	๑๐,๐๐๐	-	-	-	-	๑	๑๐,๐๐๐
<b>รวม</b>	<b>๑๗</b>	<b>๑,๒๙๐,๐๐๐</b>	<b>๒๔</b>	<b>๒,๘๙๐,๐๐๐</b>	<b>๒๕</b>	<b>๔,๑๕๐,๐๐๐</b>	<b>๑๖</b>	<b>๔,๗๓๐,๐๐๐</b>	<b>๑๒</b>	<b>๔๓๐,๐๐๐</b>	<b>๙๔</b>	<b>๑๓,๔๙๐,๐๐๐</b>
<b>ก.ยุทธศาสตร์จังหวัดที่ ๔ การบริหารจัดการทรัพยากรธรรมชาติและสิ่งแวดล้อมอย่างเหมาะสมกับชุมชน/พื้นที่ และมีความยั่งยืน</b>												
<b>ข.ยุทธศาสตร์การพัฒนาของ อปท. ในเขตจังหวัดที่ ๔ การพัฒนาด้านการอนุรักษ์พลังงานและการจัดการทรัพยากรธรรมชาติและสิ่งแวดล้อมอย่างยั่งยืน</b>												
<b>๔. ยุทธศาสตร์การพัฒนาด้านสิ่งแวดล้อมและการจัดการทรัพยากรธรรมชาติ</b>												
๔.๑ แผนงานเคหะและชุมชน	๑	๕๐๐,๐๐๐	๘	๙๙๐,๐๐๐	๒	๑,๐๓๐,๐๐๐	๑	๕๐๐,๐๐๐	๑	๕๐๐,๐๐๐	๑๓	๓,๕๒๐,๐๐๐
๔.๒ แผนงานสร้างความเข้มแข็งของชุมชน	๕	๙๒,๐๐๐	๑๒	๗๗๓,๐๐๐	๙	๔๔๒,๐๐๐	๕	๑๕๒,๐๐๐	๕	๑๕๒,๐๐๐	๓๖	๑,๖๑๑,๐๐๐
๔.๓ แผนงานการเกษตร	๗	๒๓๐,๐๐๐	๑๑	๕๓๐,๐๐๐	๘	๔๓๐,๐๐๐	๘	๔๓๐,๐๐๐	๘	๔๓๐,๐๐๐	๔๒	๒,๐๕๐,๐๐๐
<b>รวม</b>	<b>๑๓</b>	<b>๘๒๒,๐๐๐</b>	<b>๓๑</b>	<b>๒,๒๙๓,๐๐๐</b>	<b>๑๙</b>	<b>๑,๙๐๒,๐๐๐</b>	<b>๑๔</b>	<b>๑,๐๘๒,๐๐๐</b>	<b>๑๔</b>	<b>๑,๐๘๒,๐๐๐</b>	<b>๙๑</b>	<b>๗,๑๘๑,๐๐๐</b>
<b>ก.ยุทธศาสตร์จังหวัดที่ ๓ เสริมสร้างความมั่นคงทางสังคม พัฒนาคุณภาพชีวิตและการศึกษาเรียนรู้อย่างมีคุณภาพ</b>												
<b>ข.ยุทธศาสตร์การพัฒนาของ อปท. ในเขตจังหวัดที่ ๒ การพัฒนาด้านคุณภาพชีวิตและส่งเสริมการศึกษาเรียนรู้แบบองค์รวม</b>												
<b>๕. ยุทธศาสตร์การพัฒนาด้านคุณภาพชีวิตและสังคม</b>												
๕.๑ แผนงานการรักษาความสงบภายใน	-	-	๓	๑๑๐,๐๐๐	๑	๒๐,๐๐๐	-	-	-	-	๔	๑๓๐,๐๐๐
๕.๒ แผนงานสาธารณสุข	๑๒	๕๘๒,๐๐๐	๑๗	๖๙๔,๐๐๐	๑๒	๕๗๒,๐๐๐	๑๑	๕๖๒,๐๐๐	๑๑	๕๖๒,๐๐๐	๖๓	๒,๙๗๒,๐๐๐
๕.๓ แผนงานสังคมสงเคราะห์	๑	๔๐,๐๐๐	๗	๑,๓๓๐,๐๐๐	๖	๑,๓๒๐,๐๐๐	๖	๑,๓๒๐,๐๐๐	๖	๑,๓๒๐,๐๐๐	๒๖	๕,๓๓๐,๐๐๐
๕.๔ แผนงานเคหะและชุมชน	๒	๙๐๐,๐๐๐	๑๗	๙,๒๑๐,๐๐๐	๑๘	๗,๙๗๐,๐๐๐	๑	๑๐๐,๐๐๐	-	-	๓๘	๑๘,๑๘๐,๐๐๐
๕.๕ แผนงานสร้างความเข้มแข็งของชุมชน	๖	๒๗๐,๐๐๐	๑๑	๓๗๘,๐๐๐	๘	๒๙๘,๐๐๐	๙	๓๑๘,๐๐๐	๘	๒๙๘,๐๐๐	๔๒	๑,๕๖๒,๐๐๐

ยุทธศาสตร์	ปี ๒๕๖๑		ปี ๒๕๖๒		ปี ๒๕๖๓		ปี ๒๕๖๔		ปี ๒๕๖๕		รวม ๕ ปี	
	จำนวนโครงการ	งบประมาณ (บาท)	จำนวนโครงการ	งบประมาณ (บาท)	จำนวนโครงการ	งบประมาณ (บาท)	จำนวนโครงการ	งบประมาณ (บาท)	จำนวนโครงการ	งบประมาณ (บาท)	จำนวนโครงการ	งบประมาณ (บาท)
๕.๖ แผนงานศาสนา วัฒนธรรม และนันทนาการ	๓	๓๘๐,๐๐๐	๕	๖๑๐,๐๐๐	๖	๖๘๐,๐๐๐	๔	๕๘๐,๐๐๐	๔	๕๘๐,๐๐๐	๒๒	๒,๘๓๐,๐๐๐
๕.๗ แผนงานงบบกลาง	๕	๖,๘๑๐,๐๐๐	๕	๖,๘๑๐,๐๐๐	๕	๖,๘๑๐,๐๐๐	๕	๖,๘๑๐,๐๐๐	๕	๖,๘๑๐,๐๐๐	๒๕	๓๔,๐๕๐,๐๐๐
<b>รวม</b>	<b>๒๙</b>	<b>๘,๑๙๐,๐๐๐</b>	<b>๒๕</b>	<b>๑๓,๑๒๐,๐๐๐</b>	<b>๕๖</b>	<b>๑๗,๖๗๐,๐๐๐</b>	<b>๓๖</b>	<b>๙,๖๗๐,๐๐๐</b>	<b>๓๔</b>	<b>๙,๕๗๐,๐๐๐</b>	<b>๒๒๐</b>	<b>๖๕,๐๕๔,๐๐๐</b>
<b>ก.ยุทธศาสตร์จังหวัดที่ ๓ เสริมสร้างความมั่นคงทางสังคม พัฒนาคุณภาพชีวิตและการศึกษาเรียนรู้อย่างมีคุณภาพ</b>												
<b>ข.ยุทธศาสตร์การพัฒนาของ อปท. ในเขตจังหวัดที่ ๓ การพัฒนาและส่งเสริมการมีส่วนร่วมของประชาชนสู่ระดับฐานราก</b>												
<b>๖. ยุทธศาสตร์การพัฒนาด้านการเมือง การบริหาร</b>												
๖.๑ แผนงานบริหารงานทั่วไป	๑๖	๑,๓๕๖,๐๐๐	๑๖	๑,๑๗๓,๐๐๐	๑๖	๑,๑๗๓,๐๐๐	๑๕	๑,๑๕๘,๐๐๐	๑๔	๑,๑๔๓,๐๐๐	๗๗	๖,๐๐๓,๐๐๐
๖.๒ แผนงานรักษาความสงบภายใน	๓	๑๓๐,๐๐๐	๓	๑๓๐,๐๐๐	๓	๒๘๐,๐๐๐	๔	๑๑๐,๐๐๐	๒	๓๐,๐๐๐	๑๕	๖๘๐,๐๐๐
๖.๓ แผนงานเคหะและชุมชน	๑๗	๔,๙๔๐,๐๐๐	๗	๑,๒๔๐,๐๐๐	๖	๘๙๐,๐๐๐	๕	๕๙๐,๐๐๐	๕	๕๙๐,๐๐๐	๔๐	๘,๒๕๐,๐๐๐
๖.๔ แผนงานสร้างความเข้มแข็งของชุมชน	๔	๑๐๕,๐๐๐	๕	๒๐๕,๐๐๐	๔	๑๐๕,๐๐๐	๔	๑๐๕,๐๐๐	๔	๑๐๕,๐๐๐	๒๑	๖๒๕,๐๐๐
๖.๕ แผนงานงบบกลาง	๔	๑,๓๕๐,๐๐๐	๔	๑,๓๕๐,๐๐๐	๔	๑,๓๕๐,๐๐๐	๔	๑,๓๕๐,๐๐๐	๔	๑,๓๕๐,๐๐๐	๒๐	๖,๗๕๐,๐๐๐
<b>รวม</b>	<b>๔๔</b>	<b>๗,๘๘๑,๐๐๐</b>	<b>๓๕</b>	<b>๔,๐๙๘,๐๐๐</b>	<b>๓๓</b>	<b>๓,๗๙๘,๐๐๐</b>	<b>๓๒</b>	<b>๓,๓๑๓,๐๐๐</b>	<b>๒๙</b>	<b>๓,๒๑๘,๐๐๐</b>	<b>๑๗๓</b>	<b>๒๒,๓๐๘,๐๐๐</b>
<b>รวมทั้งสิ้น</b>	<b>๓๐๐</b>	<b>๑๐๓,๖๙๐,๑๐๐</b>	<b>๔๒๕</b>	<b>๑๙๓,๖๙๐,๑๐๐</b>	<b>๓๓๗</b>	<b>๑๔๒,๓๒๓,๙๐๐</b>	<b>๒๔๐</b>	<b>๑๐๓,๕๓๓,๙๐๐</b>	<b>๑๘๘</b>	<b>๕๕,๔๙๘,๙๐๐</b>	<b>๑,๔๙๐</b>	<b>๕๙๘,๗๓๖,๙๐๐</b>

รายละเอียดโครงการพัฒนา  
แผนพัฒนาท้องถิ่น (พ.ศ.๒๕๖๑ - ๒๕๖๕)

แบบ ผ. ๐๒

องค์การบริหารส่วนตำบลลิพัง

ก.ยุทธศาสตร์จังหวัดที่ ๒ ส่งเสริมและพัฒนาการท่องเที่ยวเชิงนิเวศน์ให้มีคุณภาพเพื่อสร้างรายได้ให้เติบโตอย่างต่อเนื่อง  
ข.ยุทธศาสตร์การพัฒนาของ อปท. ในเขตจังหวัดที่ ๑ ด้านโครงสร้างพื้นฐานควบคู่การท่องเที่ยวเชิงอนุรักษ์

๑. ยุทธศาสตร์การพัฒนาด้านโครงสร้างพื้นฐาน

๑.๑ แผนงานเคหะและชุมชน

ที่	โครงการ	วัตถุประสงค์	เป้าหมาย (ผลผลิตของ โครงการ)	งบประมาณ					ตัวชี้วัด (KPI)	ผลที่คาดว่าจะได้รับ	หน่วยงาน รับผิดชอบ หลัก
				๒๕๖๑ (บาท)	๒๕๖๒ (บาท)	๒๕๖๓ (บาท)	๒๕๖๔ (บาท)	๒๕๖๕ (บาท)			
<b>ก่อสร้างถนนลาดยาง</b>											
๑	โครงการก่อสร้างถนนลาดยางสาย หมู่ที่ ๒ - หมู่ที่ ๔ พร้อมขยายเขตไฟฟ้า	เพื่อก่อสร้างและปรับปรุงเส้นทางคมนาคมให้ได้มาตรฐานและทั่วถึง	ถนนลาดยางขนาดกว้าง ๔ เมตร ยาว ๑,๐๐๐ เมตร พร้อมขยายเขตไฟฟ้า	-	-	๒,๕๐๐,๐๐๐	-	-	จำนวนถนนที่เพิ่มขึ้น	ประชาชนได้รับความสะดวก รวดเร็วและปลอดภัยในการสัญจร	กองช่าง
<b>ก่อสร้างถนน คสล.</b>											
๒	โครงการก่อสร้างถนน คสล. หลังห้องประชุม หมู่ที่ ๑	เพื่อการคมนาคมให้ได้มาตรฐานและทั่วถึง	ถนน คสล.ขนาดกว้าง ๔ เมตร ยาว ๓๐๐ เมตร	๘๔๐,๐๐๐	-	-	-	-	จำนวนถนนที่เพิ่มขึ้น	ประชาชนได้รับความสะดวก รวดเร็ว	กองช่าง

ที่	โครงการ	วัตถุประสงค์	เป้าหมาย (ผลผลิตของ โครงการ)	งบประมาณ					ตัวชี้วัด (KPI)	ผลที่คาดว่าจะ ได้รับ	หน่วยงาน รับผิดชอบ หลัก
				๒๕๖๑ (บาท)	๒๕๖๒ (บาท)	๒๕๖๓ (บาท)	๒๕๖๔ (บาท)	๒๕๖๕ (บาท)			
๓	โครงการก่อสร้างถนน คสล. ซอยนายเทียว หมู่ที่ ๑	เพื่อการคมนาคม ให้ได้มาตรฐานและ ทั่วถึง	ถนน คสล. ขนาดกว้าง ๔ เมตร ยาว ๓๐๐ เมตร	๘๔๐,๐๐๐	-	-	-	-	จำนวน ถนนที่ เพิ่มขึ้น	ประชาชน ได้รับความ สะดวก รวดเร็ว	กองช่าง
๔	โครงการก่อสร้างถนน คสล. สายบ้านนายวิมล หมู่ที่ ๒	เพื่อการคมนาคม ให้ได้มาตรฐานและ ทั่วถึง	ถนน คสล. ขนาดกว้าง ๔ เมตร ยาว ๑๕๔ เมตร	๔๓๑,๒๐๐	-	-	-	-	จำนวน ถนนที่ เพิ่มขึ้น	ประชาชน ได้รับความ สะดวก รวดเร็ว	กองช่าง
๕	โครงการก่อสร้างถนน คสล. สายที่ทำการกำนันตำบลลิพัง หมู่ที่ ๒	เพื่อการคมนาคม ให้ได้มาตรฐานและ ทั่วถึง	ถนน คสล. ขนาดกว้าง ๔ เมตร ยาว ๕๐๐ เมตร	-	-	๑,๔๐๐,๐๐๐	-	-	จำนวน ถนนที่ เพิ่มขึ้น	ประชาชน ได้รับความ สะดวก รวดเร็ว	กองช่าง
๖	โครงการก่อสร้างถนน คสล. สายซอยบ้านตาชู หมู่ที่ ๒	เพื่อการคมนาคม ให้ได้มาตรฐานและ ทั่วถึง	ถนน คสล. ขนาดกว้าง ๔ เมตร ยาว ๓๐๐ เมตร	๘๔๐,๐๐๐	-	-	-	-	จำนวน ถนนที่ เพิ่มขึ้น	ประชาชน ได้รับความ สะดวก รวดเร็ว	กองช่าง
๗	โครงการก่อสร้างถนน คสล. ซอยวิจิตร (แกไต้ย) หมู่ที่ ๑	เพื่อการคมนาคม ให้ได้มาตรฐานและ ทั่วถึง	ถนน คสล. ขนาด กว้าง ๔ เมตร ยาว ๒๐๐ เมตร	๕๖๐,๐๐๐	๕๖๐,๐๐๐	๕๖๐,๐๐๐	๕๖๐,๐๐๐	๕๖๐,๐๐๐	จำนวน ถนนที่ เพิ่มขึ้น	ประชาชน ได้รับความ สะดวก รวดเร็ว	กองช่าง

ที่	โครงการ	วัตถุประสงค์	เป้าหมาย (ผลผลิตของ โครงการ)	งบประมาณ					ตัวชี้วัด (KPI)	ผลที่คาดว่าจะได้รับ	หน่วยงาน รับผิดชอบ หลัก
				๒๕๖๑ (บาท)	๒๕๖๒ (บาท)	๒๕๖๓ (บาท)	๒๕๖๔ (บาท)	๒๕๖๕ (บาท)			
๘	โครงการก่อสร้างถนน คสล. สายทางเข้าสนามกีฬา หมู่ที่ ๔	เพื่อการคมนาคม ให้ได้มาตรฐานและทั่วถึง	ถนน คสล. ขนาด กว้าง ๔ เมตร ยาว ๒๐๐ เมตร	๖๐๐,๐๐๐	-	-	-	-	จำนวน ถนน ที่เพิ่มขึ้น	ประชาชน ได้รับความ สะ ด ว ก รวดเร็ว	กองช่าง
๙	โครงการก่อสร้างถนน คสล. สายถนนแยกนาพึง-ห้วยนาพึง หมู่ที่ ๓	เพื่อการคมนาคม ให้ได้มาตรฐานและทั่วถึง	ถนน คสล. ระยะทาง ๔ เมตร ยาว ๓๐๐ เมตร	-	๘๔๐,๐๐๐	-	-	-	จำนวน ถนน ที่เพิ่มขึ้น	ประชาชน ได้รับความ สะ ด ว ก รวดเร็ว	กองช่าง
๑๐	โครงการก่อสร้างถนน คสล. สาย ๒-๔ หมู่ที่ ๗	เพื่อการคมนาคม ให้ได้มาตรฐานและทั่วถึง	ถนน คสล. ขนาด กว้าง ๕ เมตร ยาว ๑,๐๐๐ เมตร	๓,๕๐๐,๐๐๐	๓,๕๐๐,๐๐๐	๓,๕๐๐,๐๐๐	๓,๕๐๐,๐๐๐	๓,๕๐๐,๐๐๐	จำนวน ถนน ที่เพิ่มขึ้น	ประชาชน ได้รับความ สะ ด ว ก รวดเร็วและปลอดภัย	กองช่าง
๑๑	โครงการก่อสร้างถนน คสล. สายบ้านนายบุญ หมู่ที่ ๒	เพื่อการคมนาคม ให้ได้มาตรฐานและทั่วถึง	ถนน คสล. ขนาด กว้าง ๔ เมตร ยาว ๕๐๐ เมตร	-	๑,๔๐๐,๐๐๐	-	-	-	จำนวน ถนน ที่เพิ่มขึ้น	ประชาชน ได้รับความ สะ ด ว ก รวดเร็ว	กองช่าง
๑๒	โครงการก่อสร้างถนน คสล. ทางเข้าศูนย์พัฒนาเด็กเล็ก หมู่ที่ ๑	เพื่อการคมนาคม ให้ได้มาตรฐานและทั่วถึง	ขนาด ๔.๐๐x๑๑๗x ๐.๑๕ เมตร	-	๓๐๔,๒๐๐	-	-	-	จำนวน ถนน ที่เพิ่มขึ้น	ประชาชน ได้รับความ สะ ด ว ก รวดเร็ว	กองช่าง

ที่	โครงการ	วัตถุประสงค์	เป้าหมาย (ผลผลิตของ โครงการ)	งบประมาณ					ตัวชี้วัด (KPI)	ผลที่คาดว่าจะได้รับ	หน่วยงาน รับผิดชอบ หลัก
				๒๕๖๑ (บาท)	๒๕๖๒ (บาท)	๒๕๖๓ (บาท)	๒๕๖๔ (บาท)	๒๕๖๕ (บาท)			
๑๓	โครงการก่อสร้างถนน คสล. สายคลองแรม ม.๔ ตำบลลิพัง – ทุ่งมะขามป้อม ม.๖ ตำบลทุ่งยาว (พร้อมขยายสะพาน)	เพื่อการคมนาคม ให้ได้มาตรฐานและทั่วถึง	ถนน คสล.ขนาด ๔.๐๐x๑๐๐x๐.๑๕ เมตร พร้อมขยายสะพาน	-	๗๘๐,๐๐๐	-	-	-	จำนวน ถนน ที่เพิ่มขึ้น	ประชาชน ได้รับความ สะ ด ว ก รวดเร็ว	กองช่าง
๑๔	โครงการก่อสร้างถนน คสล. สายป่าไม้-กองขยะ หมู่ที่ ๔	เพื่อการคมนาคม ให้ได้มาตรฐานและทั่วถึง	ถนน คสล. ขนาด กว้าง ๔ เมตร ยาว ๑,๘๓๐ เมตร	-	-	๕,๑๒๔,๐๐๐	-	-	จำนวน ถนน ที่เพิ่มขึ้น	ประชาชน ได้รับความ สะ ด ว ก รวดเร็วและปลอดภัย	กองช่าง
๑๕	โครงการก่อสร้างถนน คสล. สายทอนอก พร้อมฝั่งท่อ หมู่ที่ ๖	เพื่อการคมนาคม ให้ได้มาตรฐานและทั่วถึง	ถนน คสล. ฝั่งท่อ ๒ จุด ระยะทาง ๘๐๐ เมตร ขนาด ๔.๐๐x ๒๕๐x๐.๑๕ เมตร	๖๕๐,๐๐๐	-	-	-	-	จำนวน ถนน ที่เพิ่มขึ้น	ประชาชน ได้รับความ สะ ด ว ก รวดเร็ว	กองช่าง
๑๖	โครงการก่อสร้างถนน คสล. สายบ้านไก่เที่ยง หมู่ที่ ๔	เพื่อการคมนาคม ให้ได้มาตรฐานและทั่วถึง	ถนน คสล. ขนาด ๔.๐๐x๓๐๐x๐.๑๕ เมตร	๗๘๐,๐๐๐	๗๘๐,๐๐๐	๗๘๐,๐๐๐	๗๘๐,๐๐๐	๗๘๐,๐๐๐	จำนวน ถนน ที่เพิ่มขึ้น	ประชาชน ได้รับความ สะ ด ว ก รวดเร็ว	กองช่าง
๑๗	โครงการก่อสร้างถนน คสล. สายทอนดิน หมู่ที่ ๖	เพื่อการคมนาคม ให้ได้มาตรฐานและทั่วถึง	ถนน คสล. ขนาด กว้าง ๕ เมตร ยาว ๑,๕๐๐ เมตร	-	-	๕,๒๕๐,๐๐๐	-	-	จำนวน ถนน ที่เพิ่มขึ้น	ประชาชน ได้รับความ สะ ด ว ก รวดเร็ว	กองช่าง

ที่	โครงการ	วัตถุประสงค์	เป้าหมาย (ผลผลิตของ โครงการ)	งบประมาณ					ตัวชี้วัด (KPI)	ผลที่คาดว่าจะ ได้รับ	หน่วยงาน รับผิดชอบ หลัก
				๒๕๖๑ (บาท)	๒๕๖๒ (บาท)	๒๕๖๓ (บาท)	๒๕๖๔ (บาท)	๒๕๖๕ (บาท)			
๑๘	โครงการก่อสร้างถนน คสล. สายทอนไต่หะยี่ หมู่ที่ ๗	เพื่อการคมนาคม ให้ได้มาตรฐานและ ทั่วถึง	ถนน คสล. ขนาด กว้าง ๕.๐๐ เมตร ระยะทาง ๑๐๐ เมตร	๖๐๐,๐๐๐	๖๐๐,๐๐๐	๖๐๐,๐๐๐	๖๐๐,๐๐๐	๖๐๐,๐๐๐	จำนวน ถนนที่ เพิ่มขึ้น	ประชาชน ได้รับความ สะดวก รวดเร็ว	กองช่าง
๑๙	โครงการก่อสร้างถนนคสล. สายหลังอนามย์ลิพัง หมู่ที่ ๗	เพื่อก่อสร้างและ ปรับปรุงเส้นทาง คมนาคม	ถนน คสล. ขนาด กว้าง ๔ เมตร ยาว ๕๐๐ เมตร	-	๒๕๐,๐๐๐	-	-	-	จำนวน ถนนที่ เพิ่มขึ้น	ประชาชน ได้รับความ สะดวก รวดเร็ว	กองช่าง
๒๐	โครงการก่อสร้างถนน คสล. สายทุ่งชนควาย หมู่ที่ ๗	เพื่อก่อสร้างและ ปรับปรุงเส้นทาง คมนาคม	ถนน คสล. ขนาด กว้าง ๔ เมตร ยาว ๕๐๐ เมตร	๒๕๐,๐๐๐	-	-	-	-	จำนวน ถนนที่ เพิ่มขึ้น	ประชาชน ได้รับความ สะดวก รวดเร็ว	กองช่าง
๒๑	โครงการก่อสร้างถนน คสล. สายหัวสะพาน-บ้านนายวัด หมู่ที่ ๓	เพื่อการคมนาคม ให้ได้มาตรฐานและ ทั่วถึง	ถนน คสล. ขนาด ๔ เมตร ยาว ๒๐๐ เมตร	๓๕๐,๐๐๐	-	-	-	-	จำนวน ถนนที่ เพิ่มขึ้น	ประชาชน ได้รับความ สะดวก รวดเร็ว	กองช่าง
๒๒	โครงการก่อสร้างถนน คสล. สายท่าเรือ-บ้านนายเริะ หมู่ ที่ ๓	เพื่อการคมนาคม ให้ได้มาตรฐานและ ทั่วถึง	ถนน คสล. ขนาด ๔ เมตร ยาว ๒๐๐ เมตร	๓๕๐,๐๐๐	๓๕๐,๐๐๐	๓๕๐,๐๐๐	๓๕๐,๐๐๐	๓๕๐,๐๐๐	จำนวน ถนนที่ เพิ่มขึ้น	ประชาชน ได้รับความ สะดวก รวดเร็ว	กองช่าง

ที่	โครงการ	วัตถุประสงค์	เป้าหมาย (ผลผลิตของ โครงการ)	งบประมาณ					ตัวชี้วัด (KPI)	ผลที่คาดว่าจะได้รับ	หน่วยงาน รับผิดชอบ หลัก
				๒๕๖๑ (บาท)	๒๕๖๒ (บาท)	๒๕๖๓ (บาท)	๒๕๖๔ (บาท)	๒๕๖๕ (บาท)			
๒๓	โครงการก่อสร้างถนน คสล. สายทอนตง (เพิ่มเติม) หมู่ที่ ๒	เพื่อการคมนาคม ให้ได้มาตรฐานและทั่วถึง	ถนน คสล. ขนาด กว้าง ๕ เมตร ยาว ๑,๐๐๐ เมตร	๓,๐๐๐,๐๐๐	๓,๐๐๐,๐๐๐	๓,๐๐๐,๐๐๐	๓,๐๐๐,๐๐๐	๓,๐๐๐,๐๐๐	จำนวน ถนน ที่ เพิ่มขึ้น	ประชาชน ได้รับความ สะ ด ว ก รวดเร็ว	กองช่าง
๒๔	โครงการก่อสร้างถนน คสล. สายไร่ใหญ่-ทุ่งหน้าถ้ำ (เพิ่มเติม) หมู่ที่ ๑	เพื่อการคมนาคม ให้ได้มาตรฐานและทั่วถึง	ถนน คสล. ขนาด กว้าง ๔ เมตร หนา ๐.๑๕ ยาว ๒,๕๐๐ เมตร	๒,๕๐๐,๐๐๐	๒,๕๐๐,๐๐๐	๒,๕๐๐,๐๐๐	๒,๕๐๐,๐๐๐	๒,๕๐๐,๐๐๐	จำนวน ถนน ที่ เพิ่มขึ้น	ประชาชน ได้รับความ สะ ด ว ก รวดเร็ว	กองช่าง
๒๕	โครงการก่อสร้างถนน คสล. สายบ้านกลาง หมู่ที่ ๑	เพื่อก่อสร้างและ ปรับปรุงเส้นทาง คมนาคม ให้ได้ มาตรฐาน และ ทั่วถึง	ขนาดกว้าง ๔.๐๐ ม. หนา ๐.๑๕ ม. ระยะทาง ๑,๐๐๐ ม.	-	๒,๐๐๐,๐๐๐	-	-	-	จำนวน ถนน ที่ เพิ่มขึ้น	ประชาชน ได้รับความ สะ ด ว ก รวดเร็วและ ปลอดภัยใน การสัญจร	กองช่าง
๒๖	โครงการก่อสร้างถนน คสล. สายบ้านนายอ่อน หมู่ที่ ๒	เพื่อการคมนาคม ให้ได้มาตรฐานและทั่วถึง	ถนน คสล. ขนาด กว้าง ๔ เมตร ยาว ๒๑๐ เมตร	-	๕๘๘,๐๐๐	-	-	-	จำนวน ถนน ที่ เพิ่มขึ้น	ประชาชน ได้รับความ สะ ด ว ก รวดเร็ว	กองช่าง
๒๗	โครงการก่อสร้างถนน คสล. สายแหลมทวด หมู่ที่ ๒	เพื่อการคมนาคม ให้ได้มาตรฐานและทั่วถึง	ถนน คสล. ขนาด กว้าง ๕ เมตร ยาว ๒,๗๐๐ เมตร	-	๖,๔๘๐,๐๐๐	-	-	-	จำนวน ถนน ที่ เพิ่มขึ้น	ประชาชน ได้รับความ สะ ด ว ก รวดเร็ว	กองช่าง

ที่	โครงการ	วัตถุประสงค์	เป้าหมาย (ผลผลิตของ โครงการ)	งบประมาณ					ตัวชี้วัด (KPI)	ผลที่คาดว่าจะได้รับ	หน่วยงาน รับผิดชอบหลัก
				๒๕๖๑ (บาท)	๒๕๖๒ (บาท)	๒๕๖๓ (บาท)	๒๕๖๔ (บาท)	๒๕๖๕ (บาท)			
๒๘	โครงการก่อสร้างถนน คสล. สายเขาน้ำเต้า หมู่ที่ ๕	เพื่อการคมนาคม ให้ได้มาตรฐานและทั่วถึง	ถนน คสล.ขนาด กว้าง ๔ เมตร หนา ๐.๑๕ เมตร ยาว ๓๐๐ เมตร	-	๓,๕๐๐,๐๐๐	-	-	-	จำนวน ถนน ที่ เพิ่มขึ้น	ประชาชน ได้รับความ สะ ด ว ก รวดเร็ว	กองช่าง
๒๙	โครงการก่อสร้างถนน คสล. สายห้วยไทร หมู่ที่ ๕	เพื่อการคมนาคม ให้ได้มาตรฐานและทั่วถึง	ถนน คสล.ขนาดกว้าง ๕ เมตร ยาว๓,๐๐๐ เมตร	๓,๐๐๐,๐๐๐	-	-	-	-	จำนวน ถนน ที่ เพิ่มขึ้น	ประชาชน ได้รับความ สะ ด ว ก รวดเร็ว	กองช่าง
๓๐	โครงการก่อสร้างถนน คสล. สายลำขันธ์ หมู่ที่ ๕	เพื่อการคมนาคม ให้ได้มาตรฐานและทั่วถึง	ถนน คสล.ขนาดกว้าง ๕ เมตร ยาว๓,๐๐๐ เมตร	-	๑๐,๕๐๐,๐๐๐	-	-	-	จำนวน ถนน ที่ เพิ่มขึ้น	ประชาชน ได้รับความ สะ ด ว ก รวดเร็ว	กองช่าง
๓๑	โครงการก่อสร้างถนน คสล. สายปากถ้ำเล หมู่ที่ ๕	เพื่อการพัฒนา แหล่งท่องเที่ยว	ถนน คสล.ขนาดกว้าง ๔ เมตร ยาว๓๐๐ เมตร	๘๔๐,๐๐๐	-	-	-	-	จำนวน ถนน ที่ เพิ่มขึ้น	ประชาชน ได้รับความ สะ ด ว ก รวดเร็ว	กองช่าง
๓๒	โครงการก่อสร้างถนน คสล. สายหน้าโรงเรียนเขาติง ม. ๕	เพื่อการคมนาคม ให้ได้มาตรฐานและทั่วถึง	ถนน คสล.ขนาดกว้าง ๔ เมตร ยาว๓๐๐ เมตร	-	๘๔๐,๐๐๐	-	-	-	จำนวน ถนน ที่ เพิ่มขึ้น	ประชาชน ได้รับความ สะ ด ว ก รวดเร็ว	กองช่าง
๓๓	โครงการก่อสร้างถนน คสล. สายอู่หนิง (เพิ่มเติม) หมู่ที่ ๑	เพื่อการคมนาคม ให้ได้มาตรฐานและทั่วถึง	ถนน คสล.ขนาดกว้าง ๔ เมตร หนา ๐.๑๕ เมตร ยาว ๑,๐๐๐ เมตร	๒,๕๐๐,๐๐๐	๒,๕๐๐,๐๐๐	๒,๕๐๐,๐๐๐	๒,๕๐๐,๐๐๐	๒,๕๐๐,๐๐๐	จำนวน ถนน ที่ เพิ่มขึ้น	ประชาชน ได้รับความ สะ ด ว ก รวดเร็ว	กองช่าง

ที่	โครงการ	วัตถุประสงค์	เป้าหมาย (ผลผลิตของ โครงการ)	งบประมาณ					ตัวชี้วัด (KPI)	ผลที่คาดว่าจะ ได้รับ	หน่วยงาน รับผิดชอบ หลัก
				๒๕๖๑ (บาท)	๒๕๖๒ (บาท)	๒๕๖๓ (บาท)	๒๕๖๔ (บาท)	๒๕๖๕ (บาท)			
๓๔	โครงการก่อสร้างถนน คสล. ห้วยเนียง ทุ่งหน้าถ้ำ หมู่ที่ ๑	เพื่ อ ก า ร ท า ง ค ม น า ค ม ให้ ได้ มาตรฐาน และ ทั่วถึง	ถนน คสล.ขนาด ๔.๐๐x๑,๕๐๐x๐.๑๕ เมตร	-	๓,๕๐๐,๐๐๐	-	-	-	จ ำ น ว น ถ น น ที่ เพิ่มขี้น	ประ ชา ช น ได้รั บ ความ ส ะ ต ว ก ร ว ด เร็ ว และ ป ล อ ด ภัย	กองช่าง
๓๕	โครงการก่อสร้างถนน คสล. สายทุ่งหน้าถ้ำ-อู่หนึ่ง หมู่ที่ ๑	เพื่ อ ก า ร ค ม น า ค ม ให้ ได้ มาตรฐาน และ ทั่วถึง	ถนน คสล.ขนาดกว้าง ๕ เมตร ยาว ๑,๕๐๐ เมตร	-	๔,๕๐๐,๐๐๐	-	-	-	จ ำ น ว น ถ น น ที่ เพิ่มขี้น	ประ ชา ช น ได้รั บ ความ ส ะ ต ว ก ร ว ด เร็ ว และ ป ล อ ด ภัย	กองช่าง
๓๖	โครงการก่อสร้างถนน คสล. สาย หมู่ที่ ๒ - หมู่ที่ ๔	เพื่ อ ก่อ ส ำ ร ำ ง และ ป รั บ ป รั ง เ ส้ น ท ำ ง ค ม น า ค ม ให้ ได้ มาตรฐาน และ ทั่วถึง	ถนน คสล.ขนาดกว้าง ๔ เมตร ยาว ๑,๐๐๐ เมตร	-	๒,๓๐๐,๐๐๐	-	-	-	จ ำ น ว น ถ น น ที่ เพิ่มขี้น	ประ ชา ช น จะ ได้ ใช้ เ ส้ น ท ำ ง ใน ก ำ ร ข น ส ่ง ผล ผลิต ท ำ ก ำ ร เกษต ร	กองช่าง
๓๗	โครงการก่อสร้างถนน คสล. สายบ้าน นายเหมียว - บ้าน นายระ หมู่ที่ ๓	เพื่ อ ก า ร ค ม น า ค ม ให้ ได้ มาตรฐาน และ ทั่วถึง	ถนน คสล.ขนาด กว้าง ๔ เมตร ยาว ๗๐๐ เมตร	-	-	๒,๐๐๐,๐๐๐	-	-	จ ำ น ว น ถ น น ที่ เพิ่มขี้น	ประ ชา ช น ได้รั บ ความ ส ะ ต ว ก ร ว ด เร็ ว และ ป ล อ ด ภัย ใน ก ำ ร ส ัญ จ ร	กองช่าง

ที่	โครงการ	วัตถุประสงค์	เป้าหมาย (ผลผลิตของ โครงการ)	งบประมาณ					ตัวชี้วัด (KPI)	ผลที่คาดว่าจะได้รับ	หน่วยงาน รับผิดชอบหลัก
				๒๕๖๑ (บาท)	๒๕๖๒ (บาท)	๒๕๖๓ (บาท)	๒๕๖๔ (บาท)	๒๕๖๕ (บาท)			
๓๘	โครงการก่อสร้างถนน คสล. สายทอนร็อก หมู่ที่๗	เพื่อก่อสร้างและปรับปรุงเส้นทางคมนาคมให้ได้มาตรฐานและทั่วถึง	ถนน คสล. ขนาดกว้าง ๖ เมตร ยาว ๒,๐๐๐ เมตร	-	๖,๐๐๐,๐๐๐	-	-	-	จำนวนถนนที่เพิ่มขึ้น	ประชาชนได้รับความสะดวก รวดเร็วและปลอดภัยในการสัญจร	กองช่าง
๓๙	โครงการก่อสร้างถนน คสล. สายหน้าควน (เพิ่มเติม) หมู่ที่ ๕	เพื่อการคมนาคมให้ได้มาตรฐานและทั่วถึง	ถนน คสล.ขนาด ๔.๐๐x๑๐๐x๐.๑๕ เมตร	-	๒๘๐,๐๐๐	-	-	-	จำนวนถนนที่เพิ่มขึ้น	ประชาชนได้รับความสะดวก รวดเร็ว	กองช่าง
๔๐	โครงการก่อสร้างถนนคอนกรีต บริเวณโรงเรียนซึ่งเป็นทางสัญจรของประชาชนในหมู่บ้าน หมู่ที่ ๕	เพื่อการคมนาคมให้ได้มาตรฐานและทั่วถึง	ถนน คสล.ขนาดกว้าง ๔ เมตร ยาว ๓๐๐ เมตร	-	๘๐๐,๐๐๐	-	-	-	จำนวนถนนที่เพิ่มขึ้น	ประชาชนได้รับความสะดวก รวดเร็ว	กองช่าง
๔๑	โครงการก่อสร้างถนน คสล. สายหน้าดิง- นาเหนือ หมู่ที่ ๓ (เพิ่มเติม)	เพื่อการคมนาคมให้ได้มาตรฐานและทั่วถึง	ถนน คสล.ขนาดกว้าง ๕ เมตร ยาว ๑๕๐ เมตร	-	๔๕๐,๐๐๐	-	-	-	จำนวนถนนที่เพิ่มขึ้น	ประชาชนได้รับความสะดวก รวดเร็วและปลอดภัย	กองช่าง

ที่	โครงการ	วัตถุประสงค์	เป้าหมาย (ผลผลิตของ โครงการ)	งบประมาณ					ตัวชี้วัด (KPI)	ผลที่คาดว่าจะได้รับ	หน่วยงาน รับผิดชอบ หลัก
				๒๕๖๑ (บาท)	๒๕๖๒ (บาท)	๒๕๖๓ (บาท)	๒๕๖๔ (บาท)	๒๕๖๕ (บาท)			
๔๒	โครงการก่อสร้างถนน คสล. สายห้วยเนียง หมู่ที่ ๑	เพื่อก่อสร้างและปรับปรุงเส้นทางคมนาคมให้ได้มาตรฐานและทั่วถึง	ถนน คสล. ขนาดกว้าง ๔ เมตร ยาว ๓๐๐ เมตร	-	๒๐๐,๐๐๐	-	-	-	จำนวนถนนที่เพิ่มขึ้น	ประชาชนได้รับความสะดวก รวดเร็วและปลอดภัยในการสัญจร	กองช่าง
๔๓	โครงการก่อสร้างถนน คสล. สายนาหินลูกช้าง หมู่ที่ ๓	เพื่อก่อสร้างและปรับปรุงเส้นทางคมนาคมให้ได้มาตรฐานและทั่วถึง	ถนน คสล. ขนาดกว้าง ๔ เมตร ยาว ๔๐๐ เมตร	-	๑,๒๐๐,๐๐๐	-	-	-	จำนวนถนนที่เพิ่มขึ้น	ประชาชนได้รับความสะดวก รวดเร็วและปลอดภัยในการสัญจร	กองช่าง
๔๔	โครงการต่อเติมถนน คสล. สายไร่ใหญ่ – ทุ่งหน้าถ้ำ หมู่ที่ ๑	เพื่อก่อสร้างและปรับปรุงเส้นทางคมนาคมให้ได้มาตรฐานและทั่วถึง	ถนน คสล. ขนาดผิวจราจรกว้าง ๔.๐๐ เมตร ระยะทาง ๒๐๐ เมตร หนา ๐.๑๕ เมตร พื้นที่ผิวจราจรไม่น้อยกว่า ๘๐๐ ตารางเมตร ไหล่ทางลูกรังหรือหิน ผุข้างละ ๐.๕๐ เมตร	-	๕๐๐,๐๐๐	๕๐๐,๐๐๐	๕๐๐,๐๐๐	๕๐๐,๐๐๐	จำนวนถนนที่เพิ่มขึ้น	ประชาชนได้รับความสะดวก รวดเร็วและปลอดภัยในการสัญจร	กองช่าง

ที่	โครงการ	วัตถุประสงค์	เป้าหมาย (ผลผลิตของ โครงการ)	งบประมาณ					ตัวชี้วัด (KPI)	ผลที่คาดว่าจะได้รับ	หน่วยงาน รับผิดชอบ หลัก
				๒๕๖๑ (บาท)	๒๕๖๒ (บาท)	๒๕๖๓ (บาท)	๒๕๖๔ (บาท)	๒๕๖๕ (บาท)			
๔๕	โครงการต่อเติมถนน คสล.สาย บ้านนายพัฒน์ หมู่ที่ ๒	เพื่อก่อสร้างและ ปรับปรุงเส้นทาง คมนาคมให้ได้ มาตรฐานและ ทั่วถึง	ถนนคสล. ขนาดผิว จราจรกว้าง ๔.๐๐ เมตร ระยะทาง ๑๐๐ เมตร หน้า ๐.๑๕ เมตร พื้นที่ ผิวจราจรไม่น้อยกว่า ๔๐๐ ตารางเมตร ไหล่ทางลูกรังหรือหิน ฟุ้งละเอียด ๐.๕๐ เมตร หรือตามสภาพพื้นที่ ปริมาณลูกรังหรือหิน ฟุ้งไม่น้อยกว่า ๒๐ ลูกบาศก์เมตร	-	๒,๐๐๐,๐๐๐	๒,๐๐๐,๐๐๐	๒,๐๐๐,๐๐๐	๒,๐๐๐,๐๐๐	จำนวน ถนนที่ เพิ่มขึ้น	ร้อยละที่ ประชาชนมี การคมนาคม สะดวก รวดเร็วเพิ่ม มากขึ้น	ประชาชนได้รับ ความสะดวก รวดเร็วและ ปลอดภัยในการ สัญจร
๔๖	โครงการต่อเติมถนน คสล. สายหน้าดิ่ง หมู่ที่ ๓	เพื่อก่อสร้างและ ปรับปรุงเส้นทาง คมนาคมให้ได้ มาตรฐานและ ทั่วถึง	ถนน คสล. ขนาดผิว จราจรกว้าง ๔.๐๐ เมตร ระยะทาง ๒๑๑ เมตร หน้า ๐.๑๕ เมตร พื้นที่ ผิวจราจรไม่น้อยกว่า ๘๔๔ ตารางเมตร ไหล่ทางลูกรังหรือหิน ฟุ้งละเอียด ๐.๕๐ เมตร หรือตามสภาพพื้นที่ ปริมาณลูกรังหรือหิน	-	๕๐๐,๐๐๐	๕๐๐,๐๐๐	๕๐๐,๐๐๐	๕๐๐,๐๐๐	จำนวน ถนนที่ เพิ่มขึ้น	ประชาชน ได้รับความ สะดวก รวดเร็วและ ปลอดภัยใน การสัญจร	กองช่าง

ที่	โครงการ	วัตถุประสงค์	เป้าหมาย (ผลผลิตของ โครงการ)	งบประมาณ					ตัวชี้วัด (KPI)	ผลที่คาดว่าจะได้รับ	หน่วยงาน รับผิดชอบ หลัก
				๒๕๖๑ (บาท)	๒๕๖๒ (บาท)	๒๕๖๓ (บาท)	๒๕๖๔ (บาท)	๒๕๖๕ (บาท)			
			ผู้ไม่น้อยกว่า ๔๒.๒๐ ลูกบาศก์เมตร								
๔๗	โครงการก่อสร้างถนน คสล. สายทุ่งดินดำ – ทุ่งมะขามป้อม หมู่ที่ ๔	เพื่อก่อสร้างและ ปรับปรุงเส้นทาง คมนาคมให้ได้ มาตรฐานและ ทั่วถึง	ถนน คสล. ขนาดผิว จราจรกว้าง ๔.๐๐ เมตร ระยะทาง ๒๐๐ เมตร หนา ๐.๑๕ เมตร พื้นที่ ผิวจราจรไม่น้อยกว่า ๘๐๐ ตารางเมตร ไหล่ทางลูกรังหรือหิน ผุข้างละ ๐.๕๐ เมตร หรือตามสภาพ พื้นที่ปริมาณลูกรัง หรือหินผุไม่น้อยกว่า ๔๐ ลูกบาศก์เมตร	-	๕๐๐,๐๐๐	๕๐๐,๐๐๐	๕๐๐,๐๐๐	๕๐๐,๐๐๐	จำนวน ถนนที่ เพิ่มขึ้น	ประชาชน ได้รับความ สะดวก รวดเร็วและ ปลอดภัยใน การสัญจร	กองช่าง
๔๘	โครงการต่อเติมถนน คสล. สายสามแยกไม้บ้อง – สะพาน ช้างตาย หมู่ที่ ๕	เพื่อก่อสร้างและ ปรับปรุงเส้นทาง คมนาคมให้ได้ มาตรฐานและ ทั่วถึง	ถนน คสล. ขนาดผิว จราจรกว้าง ๕.๐๐ เมตร ระยะทาง ๑๕๐ เมตร หนา ๐.๑๕ เมตร พื้นที่ผิวจราจร ไม่น้อยกว่า ๗๕๐ ตารางเมตร ไหล่ทาง ลูกรังหรือหินผุข้างละ ๐.๕๐ เมตร หรือ	-	๕๐๐,๐๐๐	๕๐๐,๐๐๐	๕๐๐,๐๐๐	๕๐๐,๐๐๐	จำนวน ถนนที่ เพิ่มขึ้น	ประชาชน ได้รับความ สะดวก รวดเร็วและ ปลอดภัยใน การสัญจร	กองช่าง

ที่	โครงการ	วัตถุประสงค์	เป้าหมาย (ผลผลิตของ โครงการ)	งบประมาณ					ตัวชี้วัด (KPI)	ผลที่คาดว่าจะ ได้รับ	หน่วยงาน รับผิดชอบ หลัก
				๒๕๖๑ (บาท)	๒๕๖๒ (บาท)	๒๕๖๓ (บาท)	๒๕๖๔ (บาท)	๒๕๖๕ (บาท)			
			ตามสภาพพื้นที่ ปริมาณลูกรังหรือหิน ผู้ไม่น้อยกว่า ๓๐ ลูกบาศก์เมตร								
๔๙	โครงการก่อสร้างถนน คสล. สายวังไต่ะมุ่ม หมู่ที่ ๖	เพื่อก่อสร้างและ ปรับปรุงเส้นทาง คมนาคมให้ได้ มาตรฐานและ ทั่วถึง	ถนน คสล. ขนาดผิว จราจรกว้าง ๔.๐๐ เมตร ระยะทาง ๒๐๐ เมตร หน้า ๐.๑๕ เมตร พื้นที่ ผิวจราจรไม่น้อยกว่า ๘๐๐ ตารางเมตร ไหล่ทางลูกรังหรือหิน ผู้ข้างละ ๐.๕๐ เมตร หรือตามสภาพ พื้นที่ปริมาณลูกรัง หรือหินผู้ไม่น้อยกว่า ๔๐ลูกบาศก์เมตร	-	๕๐๐,๐๐๐	๕๐๐,๐๐๐	๕๐๐,๐๐๐	๕๐๐,๐๐๐	จำนวน ถนนที่ เพิ่มขึ้น	ประชาชน ได้รับความ สะดวก รวดเร็วและ ปลอดภัยใน การสัญจร	กองช่าง
๕๐	โครงการต่อเติมถนน คสล. สายหน้าโรงเรียน ตชด.บ้าน หินจอก หมู่ที่ ๖	เพื่อก่อสร้างและ ปรับปรุงเส้นทาง คมนาคมให้ได้ มาตรฐานและ ทั่วถึง	ถนน คสล. ขนาดผิว จราจรกว้าง ๕.๐๐ เมตร ระยะทาง ๒๐๐ เมตร หน้า ๐.๑๕ เมตร พื้นที่ ผิวจราจรไม่น้อยกว่า ๑,๐๐๐ ตารางเมตร	-	๖๐๐,๐๐๐	๖๐๐,๐๐๐	๖๐๐,๐๐๐	๖๐๐,๐๐๐	ร้อยละที่ ประชาชนมี การ คมนาคม สะดวก รวดเร็วเพิ่ม มากขึ้น	ประชาชน ได้รับความ สะดวก รวดเร็วและ ปลอดภัยใน การสัญจร	กองช่าง

ที่	โครงการ	วัตถุประสงค์	เป้าหมาย (ผลผลิตของ โครงการ)	งบประมาณ					ตัวชี้วัด (KPI)	ผลที่คาดว่าจะได้รับ	หน่วยงาน รับผิดชอบ หลัก
				๒๕๖๑ (บาท)	๒๕๖๒ (บาท)	๒๕๖๓ (บาท)	๒๕๖๔ (บาท)	๒๕๖๕ (บาท)			
			ไหล่ทางลูกรังหรือหิน ฝุ่นข้างละ ๐.๕๐ เมตร หรือตามสภาพ พื้นที่ปริมาณลูกรัง หรือหินฝุ่นไม่น้อยกว่า ๔๐ลูกบาศก์เมตร								
๕๑	โครงการก่อสร้างถนน คสล. สายซอยบ้านเก่า หมู่ที่ ๗	เพื่อก่อสร้างและ ปรับปรุงเส้นทาง คมนาคมให้ได้ มาตรฐานและ ทั่วถึง	ถนน คสล. ขนาดผิว จราจรกว้าง ๔.๐๐ เมตร ระยะทาง ๑๐๐ เมตร หนา ๐.๑๕ เมตร พื้นที่ ผิวจราจรไม่น้อยกว่า ๔๐๐ ตารางเมตร ไหล่ทางลูกรังหรือหิน ฝุ่นข้างละ ๐.๕๐ เมตร หรือตามสภาพพื้นที่ ปริมาณลูกรังหรือหิน ฝุ่นไม่น้อยกว่า ๒๐ ลูกบาศก์เมตร	-	๕๐๐,๐๐๐	๕๐๐,๐๐๐	๕๐๐,๐๐๐	๕๐๐,๐๐๐	ร้อยละที่ ประชาชนมี การ คมนาคม สะดวก รวดเร็วเพิ่ม มากขึ้น	ประชาชน ได้รับความ สะดวก รวดเร็วและ ปลอดภัยใน การสัญจร	กองช่าง
๕๒	โครงการต่อเติมถนน คสล. สายข้างโรงเรียนบ้านลิพัง หมู่ ที่ ๗	เพื่อก่อสร้างและ ปรับปรุงเส้นทาง คมนาคมให้ได้ มาตรฐานและ ทั่วถึง	ถนน คสล. ขนาดผิว จราจรกว้าง ๔.๐๐ เมตร ระยะทาง ๑๐๐ เมตร หนา ๐.๑๕ เมตร พื้นที่	-	๑,๒๐๐,๐๐๐	๑,๒๐๐,๐๐๐	๑,๒๐๐,๐๐๐	๑,๒๐๐,๐๐๐	ร้อยละที่ ประชาชนมี การ คมนาคม สะดวก	ประชาชน ได้รับความ สะดวก รวดเร็วและ	กองช่าง

ที่	โครงการ	วัตถุประสงค์	เป้าหมาย (ผลผลิตของ โครงการ)	งบประมาณ					ตัวชี้วัด (KPI)	ผลที่คาดว่าจะ ได้รับ	หน่วยงาน รับผิดชอบ หลัก
				๒๕๖๑ (บาท)	๒๕๖๒ (บาท)	๒๕๖๓ (บาท)	๒๕๖๔ (บาท)	๒๕๖๕ (บาท)			
			พิจารณาไม่น้อยกว่า ๔๐๐ ตารางเมตร ไหล่ทางลูกรังหรือหิน ผู้ข้างละ ๐.๕๐ เมตร หรือตามสภาพพื้นที่ ปริมาณลูกรังหรือหิน ผู้ไม่น้อยกว่า ๒๐ ลูกบาศก์เมตร						รวดเร็วเพิ่ม มากขึ้น	ปลอดภัยใน การสัญจร	
๕๓	โครงการก่อสร้างถนน คสล. หน้าศูนย์พัฒนาเด็กเล็กบ้าน ทุ่งป่าหนั่น หมู่ที่ ๒	เพื่อก่อสร้างและ ปรับปรุงเส้นทาง คมนาคมให้ได้ มาตรฐานและ ทั่วถึง	ถนน คสล. พื้นที่ไม่ น้อยกว่า ๔๗๐ ตารางเมตร	-	๓๑๔,๐๐๐	-	-	-	จำนวน ถนนที่ ได้รับการ บำรุงรักษา	ประชาชน ได้รับความ สะดวก รวดเร็วและ ปลอดภัยใน การสัญจร	กองช่าง
๕๔	โครงการก่อสร้างถนน คสล. สายศูนย์ข้อมูลข่าวสาร - บ้าน ยามิต หมู่ที่ ๓	เพื่อก่อสร้างและ ปรับปรุงเส้นทาง คมนาคมให้ได้ มาตรฐานและ ทั่วถึง	จำนวน ๑ สาย	-	๕๐๐,๐๐๐	๕๐๐,๐๐๐	๕๐๐,๐๐๐	๕๐๐,๐๐๐	จำนวน ถนนที่ ได้รับการ บำรุงรักษา	ประชาชน ได้รับความ สะดวก รวดเร็วและ ปลอดภัยใน การสัญจร	กองช่าง

ที่	โครงการ	วัตถุประสงค์	เป้าหมาย (ผลผลิตของ โครงการ)	งบประมาณ					ตัวชี้วัด (KPI)	ผลที่คาดว่าจะได้รับ	หน่วยงาน รับผิดชอบหลัก
				๒๕๖๑ (บาท)	๒๕๖๒ (บาท)	๒๕๖๓ (บาท)	๒๕๖๔ (บาท)	๒๕๖๕ (บาท)			
๕๕	โครงการก่อสร้างถนน คสล. สายสามแยกไม้บ้อง – สามแยกหน้าควน (ตอนแรก) หมู่ที่ ๕	เพื่อก่อสร้างและปรับปรุงเส้นทางคมนาคมให้ได้มาตรฐานและทั่วถึง	จำนวน ๑ สาย	-	๘๐๐,๐๐๐	๘๐๐,๐๐๐	๘๐๐,๐๐๐	๘๐๐,๐๐๐	จำนวนถนนที่ได้รับการบำรุงรักษา	ประชาชนได้รับความสะดวกและปลอดภัยในการสัญจร	กองช่าง
๕๖	โครงการขยายไหล่ทาง คสล. สายข้างโรงเรียนบ้านลิพัง หมู่ที่ ๗	เพื่อก่อสร้างและปรับปรุงเส้นทางคมนาคมให้ได้มาตรฐานและทั่วถึง	จำนวน ๑ สาย			๖๐๐,๐๐๐		-	จำนวนถนนที่ได้รับการบำรุงรักษา	ประชาชนได้รับความสะดวกและปลอดภัยในการสัญจร	กองช่าง
๕๗	โครงการก่อสร้างถนน คสล. สายวังช้าง หมู่ที่ ๗	เพื่อก่อสร้างและปรับปรุงเส้นทางคมนาคมให้ได้มาตรฐานและทั่วถึง	ถนน คสล. ขนาดกว้าง ๔ เมตร ยาว ๒๕๐ เมตร	-		๕๐๐,๐๐๐		-	จำนวนถนนที่ได้รับการบำรุงรักษา	ประชาชนได้รับความสะดวกและปลอดภัยในการสัญจร	กองช่าง

ที่	โครงการ	วัตถุประสงค์	เป้าหมาย (ผลผลิตของ โครงการ)	งบประมาณ					ตัวชี้วัด (KPI)	ผลที่คาดว่าจะได้รับ	หน่วยงาน รับผิดชอบ หลัก
				๒๕๖๑ (บาท)	๒๕๖๒ (บาท)	๒๕๖๓ (บาท)	๒๕๖๔ (บาท)	๒๕๖๕ (บาท)			
<b>ก่อสร้างถนนลูกรัง</b>											
๕๘	โครงการก่อสร้างถนนลูกรังพร้อมท่อ คสล.ซอยบ้านนายดำ หมู่ที่ ๖	เพื่ อ ก า ร ท า ง ค ม น า ค ม ให้ ได้ มาตรฐาน และ ทัว่ ถึง	ถนนลูกรัง ขนาดกว้าง ๕ เมตร ยาว ๘๐๐ เมตร	-	-	๒๐๐,๐๐๐	-	-	จํานวนถนนที่เพิ่มขึ้น	ประชาชนได้รับความสะดวก รวดเร็วและปลอดภัย	กองช่าง
๕๙	โครงการก่อสร้างถนนลูกรังสายวังกล้วย หมู่ที่ ๓	เพื่ อ ก า ร ท า ง ค ม น า ค ม ให้ ได้ มาตรฐาน และ ทัว่ ถึง	ถนนลูกรัง ขนาดกว้าง ๕ เมตร ยาว ๘๐๐ เมตร	๒๐๐,๐๐๐	-	-	-	-	จํานวนถนนที่เพิ่มขึ้น	ประชาชนได้รับความสะดวก รวดเร็วและปลอดภัย	กองช่าง
๖๐	โครงการก่อสร้างถนนลูกรังสายถนนแยกนาพึง-ห้วยนาพึง หมู่ที่ ๓	เพื่ อ ก า ร ท า ง ค ม น า ค ม ให้ ได้ มาตรฐาน และ ทัว่ ถึง	ถนนลูกรัง ขนาดกว้าง ๕ เมตร. ยาว ๕๐๐ เมตร	๒๐๐,๐๐๐	-	-	-	-	จํานวนถนนที่เพิ่มขึ้น	ประชาชนได้รับความสะดวก รวดเร็วและปลอดภัย	กองช่าง
๖๑	โครงการก่อสร้างถนนลูกรังสายทางสาย - บ้านกลาง - ถนนสายหลัก หมู่ที่ ๑	เพื่ อ ก่อ ส ร้ า ง เส้นทางการคมนาคมให้ได้มาตรฐาน	ถนนลูกรัง ขนาดกว้าง ๕ เมตร ยาว ๑,๒๐๐ เมตร	-	-	๔๕๐,๐๐๐	-	-	จํานวนถนนที่เพิ่มขึ้น	ประชาชนได้รับความสะดวก รวดเร็วและปลอดภัย	กองช่าง

ที่	โครงการ	วัตถุประสงค์	เป้าหมาย (ผลผลิตของ โครงการ)	งบประมาณ					ตัวชี้วัด (KPI)	ผลที่คาดว่าจะ ได้รับ	หน่วยงาน รับผิดชอบ หลัก
				๒๕๖๑ (บาท)	๒๕๖๒ (บาท)	๒๕๖๓ (บาท)	๒๕๖๔ (บาท)	๒๕๖๕ (บาท)			
๖๒	โครงการถมดินลูกรังถนนสาย ซอยสวนนายครีน-ชายเขา หมู่ ที่ ๒	เพื่อการคมนาคม ให้ได้มาตรฐานและ ทั่วถึง	ถนนลูกรัง ขนาดกว้าง ๔ เมตร ยาว ๒๕๐ เมตร	-	-	๗๐๐,๐๐๐	-	-	จำนวน ถนนที่ เพิ่มขึ้น	ประชาชน ได้รับความ สะดวก รวดเร็วและ ปลอดภัยใน การสัญจร	กองช่าง
๖๓	โครงการก่อสร้างถนนลูกรัง ถนนสายวังโตะมะมุ่ม สาย ๑ หมู่ ที่ ๖	เพื่อการคมนาคม ให้ได้มาตรฐานและ ทั่วถึง	ถนนลูกรัง ขนาดกว้าง ๖ เมตร ยาว ๓,๕๐๐ เมตร บล็อก ๓ จุดท่อ คอนกรีต ๘ จุด	-	-	๘๐๐,๐๐๐	-	-	จำนวน ถนนที่ เพิ่มขึ้น	ประชาชน ได้รับความ สะดวก รวดเร็วและ ปลอดภัยใน การสัญจร	กองช่าง
๖๔	โครงการถมดินลูกรังถนนสาย ซอยสมพงศ์ หมู่ที่ ๒	เพื่อก่อสร้างและ ปรับปรุงเส้นทาง คมนาคมให้ได้ มาตรฐานและ ทั่วถึง	ถนนลูกรัง ขนาดกว้าง ๔ เมตร ยาว ๘๐๐ เมตร	-	-	๑๐๐,๐๐๐	-	-	จำนวน ถนนที่ เพิ่มขึ้น	ประชาชน ได้รับความ สะดวก รวดเร็วและ ปลอดภัยใน การสัญจร	กองช่าง
๖๕	โครงการถมดินลูกรังถนนสาย ทอนตก - แหลมทวด หมู่ที่ ๒	เพื่อก่อสร้างและ ปรับปรุงเส้นทาง คมนาคมให้ได้ มาตรฐานและ ทั่วถึง	ถนนลูกรัง ขนาดกว้าง ๖ เมตร ยาว ๒,๐๐๐ เมตร	-	-	๔๐๐,๐๐๐	-	-	จำนวน ถนนที่ เพิ่มขึ้น	ประชาชน ได้รับความ สะดวก รวดเร็วและ ปลอดภัยใน การสัญจร	กองช่าง

ที่	โครงการ	วัตถุประสงค์	เป้าหมาย (ผลผลิตของ โครงการ)	งบประมาณ					ตัวชี้วัด (KPI)	ผลที่คาดว่าจะได้รับ	หน่วยงาน รับผิดชอบ หลัก
				๒๕๖๑ (บาท)	๒๕๖๒ (บาท)	๒๕๖๓ (บาท)	๒๕๖๔ (บาท)	๒๕๖๕ (บาท)			
๖๖	โครงการถมดินลูกรังถนนสาย ต้นท่อน หมู่ที่ ๕	เพื่อก่อสร้างและ ปรับปรุงเส้นทาง คมนาคมให้ได้ มาตรฐานและ ทั่วถึง	ถนนลูกรัง ขนาดกว้าง ๔ เมตร ยาว ๓๐๐ เมตร พร้อมฝังท่อ ๓ จุด	-	-	๕๐๐,๐๐๐	-	-	จำนวน ถนนที่ เพิ่มขึ้น	ประชาชน ได้รับความ สะดวก รวดเร็วและ ปลอดภัยใน การสัญจร	กองช่าง
๖๗	โครงการถมดินลูกรังถนนสาย ทอนไต่ะหีบ - สายใหม่ หมู่ที่ ๗	เพื่อก่อสร้างและ ปรับปรุงเส้นทาง คมนาคมให้ได้ มาตรฐานและ ทั่วถึง	ถนนลูกรัง ขนาดกว้าง ๔ เมตร ยาว ๕๐๐ เมตร	-	-	๑๕๐,๐๐๐	-	-	จำนวน ถนนที่ เพิ่มขึ้น	ประชาชน ได้รับความ สะดวก รวดเร็วและ ปลอดภัยใน การสัญจร	กองช่าง
๖๘	โครงการก่อสร้างถนนลูกรัง พร้อมสะพานบล็อก และท่อ คสล. สายหินจอก - ทอนดิน สาย ๑ หมู่ที่ ๖	เพื่อก่อสร้างและ ปรับปรุงเส้นทาง คมนาคมให้ได้ มาตรฐานและ ทั่วถึง	ถนนลูกรัง ขนาดกว้าง ๖ เมตร ยาว ๒,๕๐๐ เมตร บล็อก ๓ จุดท่อ ๔ จุด	-	-	๙๐๐,๐๐๐	-	-	จำนวน ถนนที่ เพิ่มขึ้น	ประชาชน ได้รับความ สะดวก รวดเร็วและ ปลอดภัยใน การสัญจร	กองช่าง

ที่	โครงการ	วัตถุประสงค์	เป้าหมาย (ผลผลิตของ โครงการ)	งบประมาณ					ตัวชี้วัด (KPI)	ผลที่คาดว่าจะ ได้รับ	หน่วยงาน รับผิดชอบ หลัก
				๒๕๖๑ (บาท)	๒๕๖๒ (บาท)	๒๕๖๓ (บาท)	๒๕๖๔ (บาท)	๒๕๖๕ (บาท)			
๖๙	โครงการก่อสร้างถนนลูกรัง พร้อมสะพานบล็อกและท่อ คสล.ทอนดินสาย ๒ หมู่ที่ ๖	เพื่อก่อสร้างและ ปรับปรุงเส้นทาง คมนาคมให้ได้ มาตรฐานและ ทั่วถึง	ถนนลูกรัง ขนาดกว้าง ๖ เมตร ยาว ๒,๕๐๐ เมตร สะพานบล็อก ๓ จุด ท่อ คอนกรีต ๓ จุด	-	-	๙๐๐,๐๐๐	-	-	จำนวน ถนนที่ เพิ่มขึ้น	ประชาชนจะ ได้ใช้เส้นทาง ในการขนส่ง ผลผลิต ทางการ เกษตรและ เข้าถึงแหล่ง ท่องเที่ยว	กองช่าง
๗๐	โครงการถมดินลูกรังถนนสาย ชายเขา หมู่ที่ ๒ - หมู่ที่ ๔	เพื่อการคมนาคม ให้ได้มาตรฐานและ ทั่วถึง	ถนนลูกรัง ขนาดกว้าง ๔ เมตร ยาว ๒,๕๐๐ เมตร	-	-	๕๐๐,๐๐๐	-	-	จำนวน ถนนที่ เพิ่มขึ้น	ประชาชน ได้รับความ สะดวก รวดเร็วและ ปลอดภัย	กองช่าง
๗๑	โครงการถมลูกรัง/หินผุสาย ห้วยไทร หมู่ที่ ๕	เพื่อการคมนาคม ให้ได้มาตรฐานและ ทั่วถึง	ขนาด ๕.๐๐x๔,๐๐๐ x๐.๑๐ เมตร	-	๕๒๐,๐๐๐	-	-	-	จำนวน ถนนที่ได้รับ การ บำรุงรักษา	ประชาชน ได้รับความ สะดวก รวดเร็ว	กองช่าง
๗๒	โครงการถมดินลูกรังถนนสาย ทอนร้อยสามแยกตันเลียบ- บ้านนางพันบ่อทุ่งหมู่ที่ ๗	เพื่อก่อสร้างและ ปรับปรุงเส้นทาง คมนาคมให้ได้ มาตรฐานและ ทั่วถึง	ถนนลูกรัง ขนาดกว้าง ๔ เมตร ยาว ๖๐๐ เมตร	-	-	๑๕๐,๐๐๐	-	-	จำนวน ถนนที่ เพิ่มขึ้น	ประชาชน ได้รับความ สะดวก รวดเร็วและ ปลอดภัย	กองช่าง

ที่	โครงการ	วัตถุประสงค์	เป้าหมาย (ผลผลิตของ โครงการ)	งบประมาณ					ตัวชี้วัด (KPI)	ผลที่คาดว่าจะได้รับ	หน่วยงาน รับผิดชอบ หลัก
				๒๕๖๑ (บาท)	๒๕๖๒ (บาท)	๒๕๖๓ (บาท)	๒๕๖๔ (บาท)	๒๕๖๕ (บาท)			
<b>ก่อสร้างถนนหินผุ</b>											
๗๓	โครงการถมหินผุ สายลำซัน-คลองหินแดง หมู่ที่ ๕	เพื่อก่อสร้างและปรับปรุงเส้นทางคมนาคมให้ได้มาตรฐานและทั่วถึง	จำนวน ๑ สาย	๓๐๐,๐๐๐	-	-	-	-	จำนวนถนนที่เพิ่มขึ้น	ประชาชนได้รับความสะดวก รวดเร็วและปลอดภัย	กองช่าง
๗๔	โครงการถมหินผุถนนสายทอน ตันตลอดสายพร้อมบดอัด (สายบ้านนายเอียด) หมู่ที่ ๖	เพื่อการคมนาคมให้ได้มาตรฐานและทั่วถึง	ถนนหินผุ ขนาดกว้าง ๕ เมตร ยาว ๑,๐๐๐ เมตร	-	-	๓๐๐,๐๐๐	-	-	จำนวนถนนที่เพิ่มขึ้น	ประชาชนได้รับความสะดวก รวดเร็วและปลอดภัย	กองช่าง
๗๕	โครงการถมหินผุถนนสายทอน ออก พร้อมท่อ ๒ จุด หมู่ที่ ๖	เพื่อการทางคมนาคมให้ได้มาตรฐานและทั่วถึง	ถนนหินผุ ขนาดกว้าง ๕ เมตร ยาว ๘๐๐ เมตร	๒๕๐,๐๐๐	-	-	-	-	จำนวนถนนที่เพิ่มขึ้น	ประชาชนได้รับความสะดวก รวดเร็วและปลอดภัย	กองช่าง
๗๖	โครงการถมหินผุถนนสายวังไต้ะมุ่ม พร้อมบดอัด หมู่ที่ ๖	เพื่อการคมนาคมให้ได้มาตรฐานและทั่วถึง	ถนนหินผุ ขนาดกว้าง ๕ เมตร ยาว ๓๐๐ เมตร	-	-	๔๐๐,๐๐๐	-	-	จำนวนถนนที่เพิ่มขึ้น	ประชาชนได้รับความสะดวก รวดเร็วและปลอดภัย	กองช่าง

ที่	โครงการ	วัตถุประสงค์	เป้าหมาย (ผลผลิตของ โครงการ)	งบประมาณ					ตัวชี้วัด (KPI)	ผลที่คาดว่าจะได้รับ	หน่วยงาน รับผิดชอบ หลัก
				๒๕๖๑ (บาท)	๒๕๖๒ (บาท)	๒๕๖๓ (บาท)	๒๕๖๔ (บาท)	๒๕๖๕ (บาท)			
๗๗	โครงการถมดินผุถนนสายบ้าน นายบุญ หมู่ที่ ๒	เพื่อการคมนาคม ให้ได้มาตรฐานและ ทั่วถึง	ถนนหินผุ ขนาดกว้าง ๕ เมตร ยาว ๓๐๐ เมตร	-	๔๐๐,๐๐๐	-	-	-	จำนวน ถนนที่ เพิ่มขึ้น	ประชาชน ได้รับความ สะดวก รวดเร็วและ ปลอดภัย	กองช่าง
๗๘	โครงการถมดินผุถนนสายที่ทำ การก้านัน หมู่ที่ ๒	เพื่อการคมนาคม ให้ได้มาตรฐานและ ทั่วถึง	ถนนหินผุ ขนาดกว้าง ๕ เมตร ยาว ๕๐๐ เมตร	-	๔๐๐,๐๐๐	-	-	-	จำนวน ถนนที่ เพิ่มขึ้น	ประชาชน ได้รับความ สะดวก รวดเร็วและ ปลอดภัย	กองช่าง
๗๙	โครงการถมดินผุถนนสายหน้า ฝาย หมู่ที่ ๖	เพื่อการทาง คมนาคมให้ได้ มาตรฐานและ ทั่วถึง	ถนนหินผุ ขนาดกว้าง ๕ เมตร ยาว ๕๐๐ เมตร	๕๐๐,๐๐๐	-	-	-	-	จำนวน ถนนที่ได้รับ การ บำรุงรักษา	ประชาชน ได้รับความ สะดวก รวดเร็วและ ปลอดภัย	กองช่าง
๘๐	โครงการถมดินผุเลียบบคลอง ลิ พัง-บ้านนายเหละ หมู่ที่ ๓	เพื่อการทาง คมนาคมให้ได้ มาตรฐานและ ทั่วถึง	ถนนหินผุ ขนาดกว้าง ๕ เมตร ยาว ๑,๐๐๐ เมตร	-	๒๐๐,๐๐๐	-	-	-	จำนวน ถนนที่ เพิ่มขึ้น	ประชาชน ได้รับความ สะดวก รวดเร็วและ ปลอดภัย	กองช่าง

ที่	โครงการ	วัตถุประสงค์	เป้าหมาย (ผลผลิตของ โครงการ)	งบประมาณ					ตัวชี้วัด (KPI)	ผลที่คาดว่าจะได้รับ	หน่วยงาน รับผิดชอบ หลัก
				๒๕๖๑ (บาท)	๒๕๖๒ (บาท)	๒๕๖๓ (บาท)	๒๕๖๔ (บาท)	๒๕๖๕ (บาท)			
<b>ก่อสร้างถนนหินคลุก</b>											
๘๑	โครงการถนนหินคลุกบริเวณ ศูนย์พัฒนาเด็กเล็ก หมู่ที่ ๒ (แห่งใหม่)	เพื่อให้บริเวณ ศูนย์พัฒนาเด็กเล็ก มีสภาพที่สวยงาม	ถนนหินคลุก จำนวน ๑ โครงการ	๒๐๐,๐๐๐	๒๐๐,๐๐๐	๒๐๐,๐๐๐	๒๐๐,๐๐๐	๒๐๐,๐๐๐	ร้อยละที่ ประชาชนมี ความพอใจ ในการเข้า รับบริการ	บริเวณพื้นที่ ศูนย์พัฒนา เด็กเล็ก มี ระเบียบและ สวยงาม	กองช่าง
๘๒	โครงการปรับปรุงถนนหินคลุก สายทุ่งดินดำ หมู่ที่ ๔ ตำบลลิ พัง-ทุ่งมะขามป้อม หมู่ที่ ๖ ตำบลทุ่งยาว	เพื่ อ ก า ร ท า ง ค ม น า ค ม ให้ ได้ มาตรฐาน และ ทั่วถึง	ถนนหินคลุก ขนาด กว้าง ๖ เมตร หนา ๐.๒๐ เมตร ยาว ๔๒๕ เมตร	๖๐๐,๐๐๐	๖๐๐,๐๐๐	๖๐๐,๐๐๐	๖๐๐,๐๐๐	๖๐๐,๐๐๐	จ ำ น ว น ถ น น ที่ เพิ่มขึ้ น	ป ร ะ ช า ช น ได้ ร ับ ค ว ม ส ะ ต ว ก ร ว ด เร็ ว และ ป ล อ ด ก ั ย	กองช่าง
<b>ปรับปรุง และซ่อมแซมถนน</b>											
๘๓	โครงการซ่อมบำรุง ถนนลาดยางภายในหมู่บ้าน หมู่ที่ ๑	เพื่ อ ป ร ิ บ ั ร ุ ง เส้ น ท า ง ค ม น า ค ม ให้ ได้ มาตรฐาน และ ทั่วถึง	สองข้างทางถนน ภายในหมู่บ้าน ยาว ๒,๐๐๐ เมตร	๔๐๐,๐๐๐	๔๐๐,๐๐๐	๔๐๐,๐๐๐	๔๐๐,๐๐๐	๔๐๐,๐๐๐	จ ำ น ว น ถ น น ที่ ได้ ร ับ ก ำ ร บ ำ ร ุ ง ร ั ก ษ า	ป ร ะ ช า ช น ได้ ร ับ ค ว ม ส ะ ต ว ก ร ว ด เร็ ว และ ป ล อ ด ก ั ย	กองช่าง
๘๔	โครงการปรับปรุงถนนสาย ทอนรือคเป็นถนนหินคลุก หมู่ที่ ๗	เพื่ อ ก ่อ ส ่ ร ำ ง และ ป ร ิ บ ั ร ุ ง เ ส้ น ท า ง ค ม น า ค ม ให้ ได้ มาตรฐาน และ ทั่วถึง	ขนาดกว้าง ๔ เมตร ยาว ๑,๐๐๐ เมตร	๒๐๐,๐๐๐	-	-	-	-	จ ำ น ว น ถ น น ที่ ได้ ร ับ ก ำ ร บ ำ ร ุ ง ร ั ก ษ า	ป ร ะ ช า ช น ได้ ร ับ ค ว ม ส ะ ต ว ก ร ว ด เร็ ว และ ป ล อ ด ก ั ย ใน การสัญจร	กองช่าง

ที่	โครงการ	วัตถุประสงค์	เป้าหมาย (ผลผลิตของ โครงการ)	งบประมาณ					ตัวชี้วัด (KPI)	ผลที่คาดว่าจะ ได้รับ	หน่วยงาน รับผิดชอบ หลัก
				๒๕๖๑ (บาท)	๒๕๖๒ (บาท)	๒๕๖๓ (บาท)	๒๕๖๔ (บาท)	๒๕๖๕ (บาท)			
๘๕	โครงการปรับปรุงถนนลูกรังสายเขาไต่ระวัง หมู่ที่ ๒ ตำบลลิพัง - บ้านหนองหว้า หมู่ที่ ๔ ตำบลทุ่งยาว	เพื่อก่อสร้างและปรับปรุงเส้นทางคมนาคมให้ได้มาตรฐานและทั่วถึง	ขนาดกว้าง ๔ เมตร ยาว ๑,๐๐๐ เมตร	๒๐๐,๐๐๐	-	-	-	-	จำนวนถนนที่ได้รับบริการบำรุงรักษา	ประชาชนได้รับความสะดวก รวดเร็วและปลอดภัยในการสัญจร	กองช่าง
๘๖	โครงการซ่อมสร้างถนนลาดยางสายเขาไต่ระวัง หมู่ที่ ๒ ตำบลลิพัง - บ้านทุ่งมะขามป้อม หมู่ที่ ๖ ตำบลทุ่งยาว	เพื่อก่อสร้างและปรับปรุงเส้นทางคมนาคมให้ได้มาตรฐานและทั่วถึง	ขนาดกว้าง ๖ เมตร ยาว ๔,๔๐๐ เมตร	-	-	๕๐๐,๐๐๐	-	-	จำนวนถนนที่ได้รับบริการบำรุงรักษา	ประชาชนได้รับความสะดวก รวดเร็วและปลอดภัยในการสัญจร	กองช่าง
๘๗	โครงการปรับปรุงถนน คสล. สายคลองแร่ - ทุ่งดินดำ พร้อมขยายสองข้างทาง	เพื่อการคมนาคมให้ได้มาตรฐานและทั่วถึง	ขยายข้างทาง ข้างละ ๑ เมตร ระยะทาง ๒,๕๐๐ เมตร	๑,๒๐๐,๐๐๐	-	-	-	-	จำนวนถนนที่ได้รับบริการบำรุงรักษา	ประชาชนได้รับความสะดวก รวดเร็วและปลอดภัย	กองช่าง
๘๘	โครงการปรับปรุงถนน คสล. ทุกสายในหมู่ที่ ๔	เพื่อการคมนาคมให้ได้มาตรฐานและทั่วถึง	ปรับปรุงถนน คสล. ภายในหมู่บ้าน หมู่ที่ ๔	๑,๐๐๐,๐๐๐	-	-	-	-	จำนวนถนนที่ได้รับบริการบำรุงรักษา	ประชาชนได้รับความสะดวก รวดเร็วและปลอดภัย	กองช่าง

ที่	โครงการ	วัตถุประสงค์	เป้าหมาย (ผลผลิตของ โครงการ)	งบประมาณ					ตัวชี้วัด (KPI)	ผลที่คาดว่าจะ ได้รับ	หน่วยงาน รับผิดชอบ หลัก
				๒๕๖๑ (บาท)	๒๕๖๒ (บาท)	๒๕๖๓ (บาท)	๒๕๖๔ (บาท)	๒๕๖๕ (บาท)			
๘๙	โครงการซ่อมแซมถนนลาดยาง ทุกสายในหมู่ที่ ๔	เพื่อการคมนาคม ให้ได้มาตรฐานและ ทั่วถึง	ซ่อมแซมถนนลาดยาง ภายในหมู่บ้าน หมู่ที่ ๔	๑,๐๐๐,๐๐๐	-	-	-	-	จำนวน ถนนที่ได้รับ การ บำรุงรักษา	ประชาชน ได้รับความ สะดวก รวดเร็วและ ปลอดภัย	กองช่าง
๙๐	โครงการปรับปรุงถนนลูกรัง เป็นถนนหินคลุกทั่วหมู่บ้าน หมู่ที่ ๗	เพื่อการคมนาคม ให้ได้มาตรฐานและ ทั่วถึง	จำนวน ๑ สาย	๒๕๐,๐๐๐	-	-	-	-	จำนวน ถนนที่ได้รับ การ บำรุงรักษา	ประชาชน ได้รับความ สะดวก รวดเร็ว	กองช่าง
๙๑	โครงการปรับปรุงถนนสายนา กม หมู่ที่ ๔	เพื่อการทาง คมนาคมให้ได้ มาตรฐานและ ทั่วถึง	จำนวน ๑ สาย	๕๐๐,๐๐๐	-	-	-	-	จำนวน ถนนที่ได้รับ การ บำรุงรักษา	ประชาชน ได้รับความ สะดวก รวดเร็วและ ปลอดภัย	กองช่าง
๙๒	โครงการปรับปรุงถนนลูกรัง สายบ้านนายยัง พร้อมท่อ หมู่ ที่ ๖	เพื่อการทาง คมนาคมให้ได้ มาตรฐานและ ทั่วถึง	ท่อขนาด ๑๐๐ ซม. ๒ แถว ๒ จุด และ ๑ แถว ๑ จุด	๕๐๐,๐๐๐	-	-	-	-	จำนวน ถนนที่ได้รับ การ บำรุงรักษา	ประชาชน ได้รับความ สะดวก รวดเร็วและ ปลอดภัย	กองช่าง
๙๓	โครงการปรับปรุงถนนสาย ทอนหัวนอน บ้านนายเสรี พร้อมท่อ หมู่ที่ ๖	เพื่อการทาง คมนาคมให้ได้ มาตรฐานและ ทั่วถึง	ท่อจำนวน ๔ จุด จำนวน ๑ สาย	๕๐๐,๐๐๐	-	-	-	-	จำนวน ถนนที่ได้รับ การ บำรุงรักษา	ประชาชน ได้รับความ สะดวก รวดเร็วและ ปลอดภัย	กองช่าง

ที่	โครงการ	วัตถุประสงค์	เป้าหมาย (ผลผลิตของ โครงการ)	งบประมาณ					ตัวชี้วัด (KPI)	ผลที่คาดว่าจะ ได้รับ	หน่วยงาน รับผิดชอบ หลัก
				๒๕๖๑ (บาท)	๒๕๖๒ (บาท)	๒๕๖๓ (บาท)	๒๕๖๔ (บาท)	๒๕๖๕ (บาท)			
๙๔	โครงการปรับปรุงซ่อมแซมถนนคอนกรีตสี่แยกใน - สะพานคลองลิพัง หมู่ที่ ๑	เพื่อการทางคมนาคมให้ได้มาตรฐานและทั่วถึง	ระยะทาง ๓๐๐ เมตร	-	-	๘๘,๐๐๐	-	-	จำนวนถนนที่ได้รับบริการบำรุงรักษา	ประชาชนได้รับความสะดวกรวดเร็วและปลอดภัย	กองช่าง
๙๕	โครงการปรับปรุงผิวถนนคอนกรีตสายสี่แยกใน-ห้วยโต๊ะพัง หมู่ที่ ๑	เพื่อการทางคมนาคมให้ได้มาตรฐานและทั่วถึง	ระยะทาง ๓๐๐ เมตร	-	-	๘๘,๐๐๐	-	-	จำนวนถนนที่ได้รับบริการบำรุงรักษา	ประชาชนได้รับความสะดวกรวดเร็วและปลอดภัย	กองช่าง
๙๖	โครงการถมหลุมบ่อถนนทุกสายของหมู่ที่ ๒	เพื่อการคมนาคมให้ได้มาตรฐานและทั่วถึง	ขนาด ๕.๐๐x๑,๕๐๐ x๐.๑๐ เมตร	๑๙๕,๐๐๐	๑๙๕,๐๐๐	๑๙๕,๐๐๐	๑๙๕,๐๐๐	๑๙๕,๐๐๐	จำนวนถนนที่ได้รับบริการบำรุงรักษา	ประชาชนได้รับความสะดวกรวดเร็ว	กองช่าง
๙๗	โครงการปรับปรุงซ่อมแซมถนนในตำบลลิพัง	เพื่อให้ประชาชนในตำบลลิพังเดินทางสะดวกและปลอดภัย	ถนนที่ชำรุดภายในตำบลตำบลลิพัง	๕๐๐,๐๐๐	๕๐๐,๐๐๐	๕๐๐,๐๐๐	๕๐๐,๐๐๐	๕๐๐,๐๐๐	จำนวนถนนที่ได้รับบริการบำรุงรักษา	ประชาชนได้รับความสะดวกในการคมนาคมและมีความปลอดภัยในชีวิตและทรัพย์สิน	กองช่าง

ที่	โครงการ	วัตถุประสงค์	เป้าหมาย (ผลผลิตของ โครงการ)	งบประมาณ					ตัวชี้วัด (KPI)	ผลที่คาดว่าจะ ได้รับ	หน่วยงาน รับผิดชอบ หลัก
				๒๕๖๑ (บาท)	๒๕๖๒ (บาท)	๒๕๖๓ (บาท)	๒๕๖๔ (บาท)	๒๕๖๕ (บาท)			
๙๘	โครงการซ่อมแซมถนนที่ชำรุดภายในหมู่บ้าน หมู่ที่ ๓	เพื่อการทางคมนาคมให้ได้มาตรฐานและทั่วถึง	จำนวน ๑ สาย	๕๐๐,๐๐๐	๕๐๐,๐๐๐	๕๐๐,๐๐๐	๕๐๐,๐๐๐	๕๐๐,๐๐๐	จำนวนถนนที่ได้รับกාරบำรุงรักษา	ประชาชนได้รับความสะดวก รวดเร็วและปลอดภัย	กองช่าง
๙๙	โครงการปรับปรุงท่อน้ำเปลี่ยนเป็นท่อบล็อกบริเวณสามแยกทอนโตะหยี (หน้าบ้านบังวิน) หมู่ที่ ๑	เพื่อการทางคมนาคมให้ได้มาตรฐานและทั่วถึง	จำนวน ๑ สาย	๕๐๐,๐๐๐	-	-	-	-	จำนวนถนนที่ได้รับกාරบำรุงรักษา	ประชาชนได้รับความสะดวก รวดเร็วและปลอดภัย	กองช่าง
๑๐๐	โครงการปรับปรุงผิวจราจรสายสามแยกบ้านลิพัง – สายสี่แยกบ้านลิพัง หมู่ที่ ๑	เพื่อการทางคมนาคมให้ได้มาตรฐานและทั่วถึง	ขนาด ๑,๘๐๐x๖.๐๐ เมตร	-	๓,๗๘๐,๐๐๐	-	-	-	จำนวนถนนที่ได้รับกාරบำรุงรักษา	ประชาชนได้รับความสะดวก รวดเร็วและปลอดภัย	กองช่าง
๑๐๑	โครงการปรับปรุงถนนสายปากคลอง – คลองผาก (ช่วง ๓) หมู่ที่ ๓	เพื่อการคมนาคมให้ได้มาตรฐานและทั่วถึง	จำนวน ๑ สาย	๓,๐๐๐,๐๐๐	-	-	-	-	จำนวนถนนที่ได้รับกාරบำรุงรักษา	ประชาชนได้รับความสะดวก รวดเร็วและปลอดภัย	กองช่าง

ที่	โครงการ	วัตถุประสงค์	เป้าหมาย (ผลผลิตของ โครงการ)	งบประมาณ					ตัวชี้วัด (KPI)	ผลที่คาดว่าจะ ได้รับ	หน่วยงาน รับผิดชอบ หลัก
				๒๕๖๑ (บาท)	๒๕๖๒ (บาท)	๒๕๖๓ (บาท)	๒๕๖๔ (บาท)	๒๕๖๕ (บาท)			
๑๐๒	โครงการปรับปรุงถนนสายหน้าดิ่ง-คลองวังกล้วย หมู่ที่ ๓	เพื่อการคมนาคมให้ได้มาตรฐานและทั่วถึง	จำนวน ๑ สาย	๓,๐๐๐,๐๐๐	-	-	-	-	จำนวนถนนที่ได้รับบริการบำรุงรักษา	ประชาชนได้รับความสะดวก รวดเร็วและปลอดภัย	กองช่าง
๑๐๓	โครงการถมหลุมบ่อถนนสายกลาง หมู่ที่ ๒-หมู่ที่ ๔ (บ้านผู้ใหญ่ภิญโญ-บ้านนายพัฒน์)	เพื่อการทางคมนาคมให้ได้มาตรฐานและทั่วถึง	ถมหลุมบ่อ	-	๓๐๐,๐๐๐	-	-	-	จำนวนถนนที่ได้รับบริการบำรุงรักษา	ประชาชนได้รับความสะดวก รวดเร็วและปลอดภัย	กองช่าง
๑๐๔	โครงการปรับปรุงถนนลูกรังสายเขาน้ำเต่า พร้อมท่อระบายน้ำ หมู่ที่ ๕	เพื่อการคมนาคมให้ได้มาตรฐานและทั่วถึง	ขนาด ๕.๐๐x๓,๐๐๐ x๐.๑๐ เมตร ท่อขนาด ๐.๖ จำนวน ๒ จุด และ ๐.๘ จำนวน ๑ จุด	-	๔๐๐,๐๐๐	-	-	-	จำนวนถนนที่ได้รับบริการบำรุงรักษา	ประชาชนได้รับความสะดวก รวดเร็ว	กองช่าง
๑๐๕	โครงการถมหลุมบ่อถนนสายทอนดินพร้อมปรับแต่งและฝังท่อ หมู่ที่ ๖	เพื่อการคมนาคมให้ได้มาตรฐานและทั่วถึง	ขนาด ๕.๐๐x๑,๕๐๐ x๐.๑๐ เมตร	-	๑๙๕,๐๐๐	-	-	-	จำนวนถนนที่ได้รับบริการบำรุงรักษา	ประชาชนได้รับความสะดวก รวดเร็ว	กองช่าง
๑๐๖	โครงการปรับปรุงถนนลูกรังสายป่าพะยอมแยก ๑ พร้อมฝังท่อ ๒ จุด หมู่ที่ ๖	เพื่อการคมนาคมให้ได้มาตรฐานและทั่วถึง	ขนาด ๖.๐๐x๑,๕๐๐ x๐.๑๐ เมตร	-	๒๓๔,๐๐๐	-	-	-	จำนวนถนนที่ได้รับบริการบำรุงรักษา	ประชาชนได้รับความสะดวก รวดเร็ว	กองช่าง

ที่	โครงการ	วัตถุประสงค์	เป้าหมาย (ผลผลิตของ โครงการ)	งบประมาณ					ตัวชี้วัด (KPI)	ผลที่คาดว่าจะได้รับ	หน่วยงาน รับผิดชอบ หลัก
				๒๕๖๑ (บาท)	๒๕๖๒ (บาท)	๒๕๖๓ (บาท)	๒๕๖๔ (บาท)	๒๕๖๕ (บาท)			
๑๐๗	โครงการปรับปรุงสายนา เหนือ-คลองวังกล้วย หมู่ที่ ๓	เพื่ อ ก า ร ท า ง ค ม น า ค ม ให้ ได้ มา ต ร ฐ า น แล ะ ท ัว ่ ถึ ้ง	ขนาดกว้าง ๕ เมตร ยาว ๒,๐๐๐ เมตร	-	๕๐๐,๐๐๐	-	-	-	จ ำ น ว น ถ น น ที่ ได้ ร ับ ก ำ ร บ ำ ร ุ ง ร ัก ข า	ป ร ะ ช า ช น ได้ ร ับ ค ว ม ส ะ ต ว ก ร ว ด เร็ ว แล ะ ป ล อ ด ภัย	กองช่าง
๑๐๘	โครงการปรับปรุงถนนหินผุ สายวังไต่ะมุ่ม หมู่ที่ ๖ พร้อม ท่อปลือก	เพื่ อ ก า ร ค ม น า ค ม ให้ ได้ มา ต ร ฐ า น แล ะ ท ัว ่ ถึ ้ง	ขนาดกว้าง ๕ เมตร ยาว ๖๐๐ เมตร	๔๐๐,๐๐๐	-	-	-	-	จ ำ น ว น ถ น น ที่ ได้ ร ับ ก ำ ร บ ำ ร ุ ง ร ัก ข า	ป ร ะ ช า ช น ได้ ร ับ ค ว ม ส ะ ต ว ก ร ว ด เร็ ว แล ะ ป ล อ ด ภัย	กองช่าง
๑๐๙	โครงการปรับปรุงถนนหินคลุก สายเขาโตะกา หมู่ที่ ๗	เพื่ อ ก า ร ค ม น า ค ม ให้ ได้ มา ต ร ฐ า น แล ะ ท ัว ่ ถึ ้ง	ขนาดกว้าง ๕ เมตร ยาว ๑,๕๐๐ เมตร	-	๒๕๐,๐๐๐	-	-	-	จ ำ น ว น ถ น น ที่ ได้ ร ับ ก ำ ร บ ำ ร ุ ง ร ัก ข า	ป ร ะ ช า ช น ได้ ร ับ ค ว ม ส ะ ต ว ก ร ว ด เร็ ว แล ะ ป ล อ ด ภัย	กองช่าง
๑๑๐	โครงการปรับปรุงถนนลูกรัง สายทอนตก หมู่ที่ ๒	เพื่ อ ก า ร ท า ง ค ม น า ค ม ให้ ได้ มา ต ร ฐ า น แล ะ ท ัว ่ ถึ ้ง	ขนาดกว้าง ๕ เมตร ยาว ๑,๕๐๐ เมตร	-	๒๕๐,๐๐๐	-	-	-	จ ำ น ว น ถ น น ที่ ได้ ร ับ ก ำ ร บ ำ ร ุ ง ร ัก ข า	ป ร ะ ช า ช น ได้ ร ับ ค ว ม ส ะ ต ว ก ร ว ด เร็ ว แล ะ ป ล อ ด ภัย	กองช่าง

ที่	โครงการ	วัตถุประสงค์	เป้าหมาย (ผลผลิตของ โครงการ)	งบประมาณ					ตัวชี้วัด (KPI)	ผลที่คาดว่าจะ ได้รับ	หน่วยงาน รับผิดชอบ หลัก
				๒๕๖๑ (บาท)	๒๕๖๒ (บาท)	๒๕๖๓ (บาท)	๒๕๖๔ (บาท)	๒๕๖๕ (บาท)			
๑๑๒	โครงการปรับปรุงถนนลูกรัง สายแหลมทวด หมู่ที่ ๒	เพื่อกำหนด คมนาคนให้ ได้มาตรฐาน และ ทั่วถึง	ขนาดกว้าง ๕ เมตร ยาว ๒,๕๐๐ เมตร	-	๔๐๐,๐๐๐	-	-	-	จำนวน ถนนที่ได้รับ การ บำรุงรักษา	ประชาชน ได้รับความ สะดวก รวดเร็วและ ปลอดภัย	กองช่าง
๑๑๓	โครงการปรับปรุงถนนหินผุ สายบ้านสมบูรณ์-นายรินทร์ หมู่ที่ ๓	เพื่อการคมนาคน ให้ได้มาตรฐาน และ ทั่วถึง	ขนาดกว้าง ๕ เมตร ยาว ๑,๐๐๐ เมตร	-	๒๐๐,๐๐๐	-	-	-	จำนวน ถนนที่ได้รับ การ บำรุงรักษา	ประชาชน ได้รับความ สะดวก รวดเร็วและ ปลอดภัย	กองช่าง
๑๑๔	โครงการปรับปรุงถนนลูกรัง สายบ้านนายประมง- ศูนย์ ข้อมูลฯ หมู่ที่ ๓	เพื่อการคมนาคน ให้ได้มาตรฐาน และ ทั่วถึง	ขนาดกว้าง ๔ เมตร ยาว ๓๕๐ เมตร	-	๒๐๐,๐๐๐	-	-	-	จำนวน ถนนที่ได้รับ การ บำรุงรักษา	ประชาชน ได้รับความ สะดวก รวดเร็วและ ปลอดภัย	กองช่าง
๑๑๕	โครงการปรับปรุงถนนลูกรัง สายบ้านนายเวช – บ้านนาย เชียว หมู่ที่ ๗	เพื่อก่อสร้างและ ปรับปรุงเส้น ทาง คมนาคนให้ ได้ มาตรฐาน และ ทั่วถึง	กว้าง ๖ เมตร ยาว ๖๐๐ เมตร พร้อม ฝัง ท่อ ๓ จุด	-	๓๐๐,๐๐๐	-	-	-	จำนวน ถนนที่ได้รับ การ บำรุงรักษา	ประชาชน ได้รับความ สะดวก รวดเร็วและ ปลอดภัยใน การสัญจร	กองช่าง

ที่	โครงการ	วัตถุประสงค์	เป้าหมาย (ผลผลิตของ โครงการ)	งบประมาณ					ตัวชี้วัด (KPI)	ผลที่คาดว่าจะได้รับ	หน่วยงาน รับผิดชอบ หลัก
				๒๕๖๑ (บาท)	๒๕๖๒ (บาท)	๒๕๖๓ (บาท)	๒๕๖๔ (บาท)	๒๕๖๕ (บาท)			
๑๑๖	โครงการปรับปรุงถนนลูกรังสายลำซัน พร้อมฝังท่อ คสล. หมู่ที่ ๕	เพื่อก่อสร้างและปรับปรุงเส้นทางคมนาคมให้ได้มาตรฐานและทั่วถึง	ขนาดกว้าง ๔ เมตร ยาว ๘,๐๐๐ เมตร	-	๖๐๐,๐๐๐	-	-	-	จำนวนถนนที่ได้รับบริการบำรุงรักษา	ประชาชนได้รับความสะดวก รวดเร็วและปลอดภัยในการสัญจร	กองช่าง
๑๑๗	โครงการซ่อมแซมถนน คสล. สายสามแยกป้อม ชรบ.-นาเหนือ หมู่ที่ ๓	เพื่อปรับปรุงเส้นทางคมนาคมให้ได้มาตรฐาน	ขนาดกว้าง ๔ เมตร ยาว ๑,๐๐๐ เมตร	-	-	๕๐๐,๐๐๐	-	-	จำนวนถนนที่ได้รับบริการบำรุงรักษา	ประชาชนได้รับความสะดวก รวดเร็ว	กองช่าง
๑๑๘	โครงการปรับปรุงถนน คสล. สายเขาน้ำเต่า หมู่ที่ ๕	เพื่อการคมนาคมให้ได้มาตรฐานและทั่วถึง	ขนาดกว้าง ๖ เมตร ยาว ๑,๐๐๐ เมตร	-	-	๑,๐๐๐,๐๐๐	-	-	จำนวนถนนที่ได้รับบริการบำรุงรักษา	ประชาชนได้รับความสะดวก รวดเร็ว	กองช่าง
๑๑๙	โครงการปรับปรุงถนนลูกรังสายบ้านนาใต้ หมู่ที่ ๗	เพื่อการคมนาคมให้ได้มาตรฐานและทั่วถึง	ขนาดกว้าง ๔ เมตร ยาว ๕๐๐ เมตร	-	-	๑๕๐,๐๐๐	-	-	จำนวนถนนที่ได้รับบริการบำรุงรักษา	ประชาชนได้รับความสะดวก รวดเร็วและปลอดภัยในการสัญจร	กองช่าง

ที่	โครงการ	วัตถุประสงค์	เป้าหมาย (ผลผลิตของ โครงการ)	งบประมาณ					ตัวชี้วัด (KPI)	ผลที่คาดว่าจะ ได้รับ	หน่วยงาน รับผิดชอบ หลัก
				๒๕๖๑ (บาท)	๒๕๖๒ (บาท)	๒๕๖๓ (บาท)	๒๕๖๔ (บาท)	๒๕๖๕ (บาท)			
๑๒๐	โครงการปรับปรุงลูกรังถนน สายนากม-ทุ่งดินดำหมู่ที่ ๔	เพื่อการคมนาคม ให้ได้มาตรฐานและ ทั่วถึง	ขนาดกว้าง ๔ เมตร ยาว ๓๐๐ เมตร	-	-	๘๐๐,๐๐๐	-	-	จำนวน ถนนที่ได้รับ การ บำรุงรักษา	ประชาชน ได้รับความ สะดวก รวดเร็วและ ปลอดภัยใน การสัญจร	กองช่าง
๑๒๑	โครงการปรับปรุงถนนลูกรัง สายบ้านนายลิตา หมู่ที่ ๗	เพื่อการคมนาคม ให้ได้มาตรฐานและ ทั่วถึง	ขนาดกว้าง ๕ เมตร ยาว ๗๐๐ เมตร	-	-	๓๐๐,๐๐๐	-	-	จำนวน ถนนที่ได้รับ การ บำรุงรักษา	ประชาชน ได้รับความ สะดวก รวดเร็วและ ปลอดภัยใน การสัญจร	กองช่าง
๑๒๒	โครงการปรับปรุงถนนลูกรัง สายทุ่งชนควาย - ทอนรีอค หมู่ที่ ๗	เพื่อก่อสร้างและ ปรับปรุงเส้นทาง คมนาคมให้ได้ มาตรฐานและ ทั่วถึง	ขนาดกว้าง ๔ เมตร ยาว ๑,๐๐๐ เมตร	-	-	๒๐๐,๐๐๐	-	-	จำนวน ถนนที่ได้รับ การ บำรุงรักษา	ประชาชน ได้รับความ สะดวก รวดเร็วและ ปลอดภัยใน การสัญจร	กองช่าง
๑๒๓	โครงการปรับปรุงลูกรัง ถนน สายซอยบ้านนางตุง หมู่ที่ ๗	เพื่อการคมนาคม ให้ได้มาตรฐานและ ทั่วถึง	ขนาดกว้าง ๔ เมตร ยาว ๗๐๐ เมตร	-	-	๑๕๐,๐๐๐	-	-	จำนวน ถนนที่ได้รับ การ บำรุงรักษา	ประชาชน ได้รับความ สะดวก รวดเร็ว	กองช่าง

ที่	โครงการ	วัตถุประสงค์	เป้าหมาย (ผลผลิตของ โครงการ)	งบประมาณ					ตัวชี้วัด (KPI)	ผลที่คาดว่าจะ ได้รับ	หน่วยงาน รับผิดชอบ หลัก
				๒๕๖๑ (บาท)	๒๕๖๒ (บาท)	๒๕๖๓ (บาท)	๒๕๖๔ (บาท)	๒๕๖๕ (บาท)			
๑๒๔	โครงการถมหลุมบ่อถนน ภายในตำบล	เพื่อการคมนาคม ให้ได้มาตรฐานและ ทั่วถึง	ถนนทุกสายที่ชำรุด	๕๐๐,๐๐๐	๕๐๐,๐๐๐	๕๐๐,๐๐๐	๕๐๐,๐๐๐	๕๐๐,๐๐๐	จำนวน ถนนที่ได้รับ การ บำรุงรักษา	ประชาชน ได้รับความ สะดวก รวดเร็ว	กองช่าง
๑๒๕	โครงการซ่อมแซมถนนสาย ห้วยไทร(จากสามแยกบ้านนาย สุคนธ์ เข้าไปสุดทาง) หมู่ที่ ๕	เพื่อก่อสร้างและ ปรับปรุงเส้นทาง คมนาคมให้ได้ มาตรฐานและ ทั่วถึง	ขนาดกว้าง ๔ เมตร ยาว ๔,๐๐๐ เมตร	-	-	๗๒๐,๐๐๐	-	-	จำนวน ถนนที่ได้รับ การ บำรุงรักษา	ประชาชน ได้รับความ สะดวก รวดเร็วและ ปลอดภัยใน การสัญจร	กองช่าง
๑๒๖	โครงการยกระดับและปรับปรุง ถนนสายหนองใสใน (ลูกรัง) หมู่ที่ ๕	เพื่อก่อสร้างและ ปรับปรุงเส้นทาง คมนาคมให้ได้ มาตรฐานและ ทั่วถึง	ขนาดกว้าง ๔ เมตร ยาว ๕๐๐ เมตร	-	๑๕๐,๐๐๐	-	-	-	จำนวน ถนนที่ เพิ่มขึ้น	ประชาชน ได้รับความ สะดวก รวดเร็วและ ปลอดภัยใน การสัญจรไป มาระหว่าง จังหวัด	กองช่าง

ที่	โครงการ	วัตถุประสงค์	เป้าหมาย (ผลผลิตของ โครงการ)	งบประมาณ					ตัวชี้วัด (KPI)	ผลที่คาดว่าจะ ได้รับ	หน่วยงาน รับผิดชอบ หลัก
				๒๕๖๑ (บาท)	๒๕๖๒ (บาท)	๒๕๖๓ (บาท)	๒๕๖๔ (บาท)	๒๕๖๕ (บาท)			
๑๒๗	โครงการซ่อมแซมถนนสาย ทอนโตะหทัย หมู่ที่ ๗	เพื่อก่อสร้างและ ปรับปรุงเส้นทาง คมนาคมให้ได้ มาตรฐานและ ทั่วถึง	วางท่อ คสล. ขนาด ๑.๐๐*๑.๐๐ เมตร จำนวน ๖ ท่อน ระยะทาง ๖ เมตร พร้อมเทพื้น คอนกรีตเสริมเหล็ก พื้นที่รวมไม่น้อยกว่า ๔๐ ตารางเมตร	-	๑๑๗,๐๐๐	-	-	-	จำนวน ถนนที่ ได้รับการ บำรุงรักษา	ประชาชน ได้รับความ สะดวก รวดเร็วและ ปลอดภัยใน การสัญจร	กองช่าง
๑๒๘	โครงการปรับปรุงซ่อมแซม ถนนในตำบลลิพัง	เพื่อก่อสร้างและ ปรับปรุงเส้นทาง คมนาคมให้ได้ มาตรฐานและ ทั่วถึง	ถนน คสล. ขนาด กว้าง ๔ เมตร	-	๔๙๗,๐๐๐	๔๙๗,๐๐๐	๔๙๗,๐๐๐	๔๙๗,๐๐๐	จำนวน ถนนที่ ได้รับการ บำรุงรักษา	ประชาชน ได้รับความ สะดวก รวดเร็วและ ปลอดภัยใน การสัญจร	กองช่าง
๑๒๙	โครงการซ่อมแซมปรับปรุง ถนนสายหน้าฝายชลประทาน หมู่ที่ ๖	เพื่อก่อสร้างและ ปรับปรุงเส้นทาง คมนาคมให้ได้ มาตรฐานและ ทั่วถึง	จำนวน ๑ สาย	-	๕๐๐,๐๐๐	๕๐๐,๐๐๐	๕๐๐,๐๐๐	๕๐๐,๐๐๐	จำนวน ถนนที่ ได้รับ การ บำรุงรักษา	ประชาชน ได้รับความ สะดวก รวดเร็วและ ปลอดภัยใน การสัญจร	กองช่าง

ที่	โครงการ	วัตถุประสงค์	เป้าหมาย (ผลผลิตของ โครงการ)	งบประมาณ					ตัวชี้วัด (KPI)	ผลที่คาดว่าจะ ได้รับ	หน่วยงาน รับผิดชอบ หลัก
				๒๕๖๑ (บาท)	๒๕๖๒ (บาท)	๒๕๖๓ (บาท)	๒๕๖๔ (บาท)	๒๕๖๕ (บาท)			
๑๓๐	โครงการปรับปรุงถนนภายใน ศูนย์การเรียนรู้ชุมชนตามหลัก ปรัชญาเศรษฐกิจพอเพียง หมู่ ที่ ๖	เพื่อก่อสร้างและ ปรับปรุงเส้นทาง คมนาคมให้ได้ มาตรฐานและ ทั่วถึง	จำนวน ๑ สาย	-	๙๑๐,๐๐๐	๙๑๐,๐๐๐	๙๑๐,๐๐๐	๙๑๐,๐๐๐	จำนวน ถนนที่ได้รับ การ บำรุงรักษา	ประชาชน ได้รับความ สะดวก รวดเร็วและ ปลอดภัยใน การสัญจร	กองช่าง
๑๓๑	โครงการปรับปรุงไหล่ทาง สาย เขาโต๊ะวัง-ทุ่งมะขามป้อม หมู่ ที่ ๒	เพื่อก่อสร้างและ ปรับปรุงเส้นทาง คมนาคมให้ได้ มาตรฐานและ ทั่วถึง	จำนวน ๑ สาย	-	-	๒๐๐,๐๐๐	-	-	จำนวน ถนนที่ได้รับ การ บำรุงรักษา	ประชาชน ได้รับความ สะดวก รวดเร็วและ ปลอดภัยใน การสัญจร	กองช่าง
๑๓๒	โครงการปรับปรุงไหล่ทาง สาย เขาโต๊ะวัง-ทุ่งมะขามป้อม หมู่ ที่ ๔	เพื่อก่อสร้างและ ปรับปรุงเส้นทาง คมนาคมให้ได้ มาตรฐานและ ทั่วถึง	สองข้างทาง	-	-	๒๐๐,๐๐๐	-	-	จำนวน ถนนที่ได้รับ การ บำรุงรักษา	ประชาชน ได้รับความ สะดวก รวดเร็วและ ปลอดภัยใน การสัญจร	กองช่าง
๑๓๓	โครงการปรับปรุงถนนรอบเขา น้ำเต้า (วงแหวน) หมู่ที่ ๕	เพื่อก่อสร้างและ ปรับปรุงเส้นทาง คมนาคมให้ได้ มาตรฐานและ ทั่วถึง	จำนวน ๑ สาย	๘๕๐,๐๐๐	-	-	-	-	จำนวน ถนนที่ เพิ่มขึ้น	ประชาชน ได้รับความ สะดวก รวดเร็วและ ปลอดภัย	กองช่าง

ที่	โครงการ	วัตถุประสงค์	เป้าหมาย (ผลผลิตของ โครงการ)	งบประมาณ					ตัวชี้วัด (KPI)	ผลที่คาดว่าจะ ได้รับ	หน่วยงาน รับผิดชอบ หลัก
				๒๕๖๑ (บาท)	๒๕๖๒ (บาท)	๒๕๖๓ (บาท)	๒๕๖๔ (บาท)	๒๕๖๕ (บาท)			
๑๓๔	โครงการปรับปรุงถนนลูกรังสายบนโตน หมู่ที่ ๖	เพื่อก่อสร้างและปรับปรุงเส้นทางคมนาคมให้ได้มาตรฐานและทั่วถึง	ยาว ๒,๐๐๐ เมตร	-	-	๗๐๐,๐๐๐	-	-	จำนวนถนนที่เพิ่มขึ้น	ประชาชนได้รับความสะดวกรวดเร็วและปลอดภัย	กองช่าง
๑๓๕	โครงการปรับปรุงถนนลูกรังสายห้วยนา หมู่ที่ ๕	เพื่อก่อสร้างและปรับปรุงเส้นทางคมนาคมให้ได้มาตรฐานและทั่วถึง	ยาว ๑,๐๐๐ เมตร	-	-	๕๐๐,๐๐๐	-	-	จำนวนถนนที่เพิ่มขึ้น	ประชาชนได้รับความสะดวกรวดเร็วและปลอดภัย	กองช่าง
๑๓๖	โครงการปรับปรุงถนนสายปากคลอง-คลองวังกล้วย หมู่ที่ ๓	เพื่อการคมนาคมให้ได้มาตรฐานและทั่วถึง	ขนาด ๔.๐๐x๑,๐๐๐ x๐.๑๐ เมตร	-	๒๐๐,๐๐๐	๒๐๐,๐๐๐	๒๐๐,๐๐๐	-	จำนวนถนนที่เพิ่มขึ้น	ประชาชนได้รับความสะดวกรวดเร็ว	กองช่าง
<b>บุกเบิกถนน และยกระดับถนน</b>											
๑๓๗	โครงการยกระดับถนนสายแหลมทวด หมู่ที่ ๒	เพื่อก่อสร้างและปรับปรุงเส้นทางคมนาคมให้ได้มาตรฐานและทั่วถึง	หนา ๔๐ ซม. กว้าง ๕ เมตร ยาว ๓,๐๐๐ เมตร	๘๕๐,๐๐๐	-	-	-	-	จำนวนถนนที่เพิ่มขึ้น	ประชาชนได้รับความสะดวกรวดเร็วและปลอดภัยในการสัญจรไปมาระหว่างจังหวัด	กองช่าง

ที่	โครงการ	วัตถุประสงค์	เป้าหมาย (ผลผลิตของ โครงการ)	งบประมาณ					ตัวชี้วัด (KPI)	ผลที่คาดว่าจะได้รับ	หน่วยงาน รับผิดชอบ หลัก
				๒๕๖๑ (บาท)	๒๕๖๒ (บาท)	๒๕๖๓ (บาท)	๒๕๖๔ (บาท)	๒๕๖๕ (บาท)			
๑๓๘	โครงการบุกเบิกถนนลูกรังชุมชนหน้าโรงเรียนเขาดิง – ชุมชนห้วยยูง หมู่ที่ ๕	เพื่อปรับปรุงเส้นทางคมนาคมให้ได้มาตรฐานและทั่วถึง	ขนาดกว้าง ๔ เมตร ยาว ๗๐๐ เมตร	๘๕๐,๐๐๐	-	-	-	-	จำนวนถนนที่เพิ่มขึ้น	ประชาชนได้รับความสะดวก รวดเร็ว และปลอดภัยในการสัญจร	กองช่าง
๑๓๙	โครงการบุกเบิกถนนสายรอบเขาโต๊ะกา หมู่ที่ ๗	เพื่อการคมนาคมให้ได้มาตรฐานและทั่วถึง	ระยะทาง ๑,๐๐๐ เมตร	๒,๐๐๐,๐๐๐	-	-	-	-	จำนวนถนนที่เพิ่มขึ้น	ประชาชนได้รับความสะดวก รวดเร็ว	กองช่าง
๑๔๐	โครงการบุกเบิกถนนสายรอบเขาโต๊ะกา – ซอยลิเลียบ หมู่ที่ ๗	เพื่อการคมนาคมให้ได้มาตรฐานและทั่วถึง	ระยะทาง ๕๐๐ เมตร	๙๐๐,๐๐๐	-	-	-	-	จำนวนถนนที่เพิ่มขึ้น	ประชาชนได้รับความสะดวก รวดเร็ว	กองช่าง
๑๔๑	โครงการบุกเบิกถนนในหมู่ที่ ๔	เพื่อการคมนาคมให้ได้มาตรฐานและทั่วถึง	จำนวน ๑ สาย	๓๕๐,๐๐๐	-	-	-	-	จำนวนถนนที่เพิ่มขึ้น	ประชาชนได้รับความสะดวก รวดเร็ว	กองช่าง
๑๔๒	โครงการบุกเบิกถนนบ้านนายลอย-บ้านนางดี หมู่ที่ ๓	เพื่อการคมนาคมให้ได้มาตรฐานและทั่วถึง	จำนวน ๑ สาย	๓๕๐,๐๐๐	-	-	-	-	จำนวนถนนที่เพิ่มขึ้น	ประชาชนได้รับความสะดวก รวดเร็ว	กองช่าง

ที่	โครงการ	วัตถุประสงค์	เป้าหมาย (ผลผลิตของ โครงการ)	งบประมาณ					ตัวชี้วัด (KPI)	ผลที่คาดว่าจะได้รับ	หน่วยงาน รับผิดชอบ หลัก
				๒๕๖๑ (บาท)	๒๕๖๒ (บาท)	๒๕๖๓ (บาท)	๒๕๖๔ (บาท)	๒๕๖๕ (บาท)			
๑๔๓	โครงการบุกเบิกถนนภายในตำบล	เพื่อให้ประชาชนมีเส้นทางคมนาคมที่สะดวก	ถนนในตำบลลิพัง	๕๐๐,๐๐๐	-	-	-	-	จำนวนถนนที่เพิ่มขึ้น	ประชาชนมีเส้นทางคมนาคมที่สะดวก	กองช่าง
๑๔๔	โครงการบุกเบิกถนนสายปากคลอง-นาเหนือ หมู่ที่ ๓	เพื่อก่อสร้างและปรับปรุงเส้นทางคมนาคมให้ได้มาตรฐานและทั่วถึง	ขนาดกว้าง ๔ เมตร ยาว ๖๐๐ เมตร	-	-	-	๓๐๐,๐๐๐	-	จำนวนถนนที่เพิ่มขึ้น	ประชาชนได้รับความสะดวก รวดเร็วและปลอดภัยในการสัญจร	กองช่าง
๑๔๕	โครงการบุกเบิกถนนพร้อมถมดินลูกรัง ขอยสมพงษ์ หมู่ที่ ๒	เพื่อก่อสร้างและปรับปรุงเส้นทางคมนาคมให้ได้มาตรฐานและทั่วถึง	บุกเบิกถนน กว้าง ๔ เมตร ยาว ๑,๐๐๐ เมตร	-	-	-	๕๐๐,๐๐๐	-	จำนวนถนนที่เพิ่มขึ้น	ประชาชนได้รับความสะดวก รวดเร็วและปลอดภัยในการสัญจร	กองช่าง
๑๔๖	โครงการบุกเบิกถนนสายทอนตก - บ้านนายเลื่อง ถนนตรัง - สตูล หมู่ที่ ๒	เพื่อก่อสร้างและปรับปรุงเส้นทางคมนาคมให้ได้มาตรฐานและทั่วถึง	ขนาดกว้าง ๔ เมตร ยาว ๕๐๐ เมตร	-	-	-	๒๕๐,๐๐๐	-	จำนวนถนนที่เพิ่มขึ้น	ประชาชนได้รับความสะดวก รวดเร็วและปลอดภัยในการสัญจร	กองช่าง

ที่	โครงการ	วัตถุประสงค์	เป้าหมาย (ผลผลิตของ โครงการ)	งบประมาณ					ตัวชี้วัด (KPI)	ผลที่คาดว่าจะได้รับ	หน่วยงาน รับผิดชอบ หลัก
				๒๕๖๑ (บาท)	๒๕๖๒ (บาท)	๒๕๖๓ (บาท)	๒๕๖๔ (บาท)	๒๕๖๕ (บาท)			
๑๔๗	โครงการบุกเบิกถนนสายทุ่ง ปึก หมู่ที่ ๓	เพื่อการคมนาคม ให้ได้มาตรฐานและ ทั่วถึง	ขนาดกว้าง ๔ เมตร ยาว ๕๐๐ เมตร	-	-	-	๒๕๐,๐๐๐	-	จำนวน ถนนที่ เพิ่มขึ้น	ประชาชน ได้รับความ สะดวก รวดเร็ว	กองช่าง
๑๔๘	โครงการบุกเบิกถนนปากคลอง สาย บ้านนายเดิน คงจันทร์ เชื่อมถนนสายท่าเทียบเรือ หมู่ ที่ ๓	เพื่อก่อสร้างและ ขยายเส้นทาง คมนาคมให้ได้ มาตรฐานและ ทั่วถึง	ขนาดกว้าง ๔ เมตร ยาว ๖๐๐ เมตร	-	-	-	๒๘๐,๐๐๐	-	จำนวน ถนนที่ เพิ่มขึ้น	ประชาชน ได้รับความ สะดวก รวดเร็วและ ปลอดภัยใน การสัญจร	กองช่าง
๑๔๙	โครงการบุกเบิกถนนสายที่ ๒ หินจอก หมู่ที่ ๖	เพื่อก่อสร้างและ ปรับปรุงเส้นทาง คมนาคมให้ได้ มาตรฐานและ ทั่วถึง	ขนาดกว้าง ๔ เมตร ยาว ๒,๐๐๐ เมตร ฝั่ง ท่อนขนาด ๑๐๐*๑๐๐ จำนวน ๗ ลูก	-	-	-	๖๕๐,๐๐๐	-	จำนวน ถนนที่ เพิ่มขึ้น	ประชาชน ได้รับความ สะดวก รวดเร็วและ ปลอดภัยใน การสัญจร	กองช่าง
๑๕๐	โครงการบุกเบิกถนนสายถ้ำ แรดเชื่อมถนนสายปากคลอง หมู่ที่ ๓	เพื่อก่อสร้างและ ขยายเส้นทาง คมนาคมให้ได้ มาตรฐานและ ทั่วถึง	ขนาดกว้าง ๔ เมตร ยาว ๒,๐๐๐ เมตร	-	-	-	๖๐๐,๐๐๐	-	จำนวน ถนนที่ เพิ่มขึ้น	ประชาชน ได้รับความ สะดวก รวดเร็วและ ปลอดภัยใน การสัญจร	กองช่าง

ที่	โครงการ	วัตถุประสงค์	เป้าหมาย (ผลผลิตของ โครงการ)	งบประมาณ					ตัวชี้วัด (KPI)	ผลที่คาดว่าจะได้รับ	หน่วยงาน รับผิดชอบ หลัก
				๒๕๖๑ (บาท)	๒๕๖๒ (บาท)	๒๕๖๓ (บาท)	๒๕๖๔ (บาท)	๒๕๖๕ (บาท)			
๑๕๑	โครงการบุกเบิกถนนสายท่า คลองบริเวณศูนย์ข้อมูล ข่าวสารเชื่อมถนนปากคลอง หมู่ที่ ๓	เพื่อก่อสร้างและ ขยายเส้นทาง คมนาคมให้ได้ มาตรฐานและ ทั่วถึง	ขนาดกว้าง ๔ เมตร ยาว ๑,๒๐๐ เมตร	-	-	-	๓๖๐,๐๐๐	-	จำนวน ถนนที่ เพิ่มขึ้น	ประชาชน ได้รับความ สะดวก รวดเร็วและ ปลอดภัยใน การสัญจร	กองช่าง
๑๕๒	โครงการบุกเบิกถนนสายบ้าน นายเวศ - เขาโต๊ะกา หมู่ที่ ๗	เพื่อก่อสร้างและ ปรับปรุงเส้นทาง คมนาคมให้ได้ มาตรฐานและ ทั่วถึง	ขนาดกว้าง ๔ เมตร ยาว ๑,๕๐๐ เมตร	-	-	-	๔๕๐,๐๐๐	-	จำนวน ถนนที่ เพิ่มขึ้น	ประชาชน ได้รับความ สะดวก รวดเร็วและ ปลอดภัยใน การสัญจร	กองช่าง
๑๕๓	โครงการบุกเบิกถนน คสล.สาย กุโบร์-นาพัง หมู่ที่ ๓ พร้อมวาง ท่อ คสล. จำนวน ๑ จุด	เพื่อก่อสร้างและ ปรับปรุงเส้นทาง คมนาคมให้ได้ มาตรฐานและ ทั่วถึง	ขนาดกว้าง ๔ เมตร ยาว ๓๐๐ เมตร	-	-	-	๑,๐๐๐,๐๐๐	-	จำนวน ถนนที่ เพิ่มขึ้น	ประชาชน ได้รับความ สะดวก รวดเร็วและ ปลอดภัยใน การสัญจร	กองช่าง

ที่	โครงการ	วัตถุประสงค์	เป้าหมาย (ผลผลิตของ โครงการ)	งบประมาณ					ตัวชี้วัด (KPI)	ผลที่คาดว่าจะ ได้รับ	หน่วยงาน รับผิดชอบ หลัก
				๒๕๖๑ (บาท)	๒๕๖๒ (บาท)	๒๕๖๓ (บาท)	๒๕๖๔ (บาท)	๒๕๖๕ (บาท)			
๑๕๓	โครงการบุกเบิกถนนทางลัด ลิ พัง - พุงหว่า จังหวัดสตูล	เพื่อก่อสร้างและ ปรับปรุงเส้นทาง คมนาคมให้ได้ มาตรฐานและ ทั่วถึง	จำนวน ๑ สาย	-	-	-	๘,๐๐๐,๐๐๐	-	จำนวน ถนนที่ เพิ่มขึ้น	ประชาชน ได้รับความ สะดวก รวดเร็วและ ปลอดภัยใน การสัญจรไป มาระหว่าง จังหวัด	กองช่าง
๑๕๔	โครงการบุกเบิกถนนจากบ้าน กลาง-บ้านทางสาย	เพื่อก่อสร้างและ ปรับปรุงเส้นทาง คมนาคมให้ได้ มาตรฐานและ ทั่วถึง	จำนวน ๑ สาย	๘๐๐,๐๐๐	-	-	-	-	จำนวน ถนนที่ เพิ่มขึ้น	ประชาชน ได้รับความ สะดวก รวดเร็วและ ปลอดภัยใน การสัญจรไป มาระหว่าง จังหวัด	กองช่าง
๑๕๖	โครงการยกระดับถนนสาย ทอนตัน ม.๖ พร้อมท่อบล็อก	เพื่อการคมนาคม ให้ได้มาตรฐานและ ทั่วถึง	ยกระดับถนน จำนวน ๔ จุด ท่อบล็อก จำนวน ๑ จุด	๘๐๐,๐๐๐	-	-	-	-	จำนวน ถนนที่ เพิ่มขึ้น	ประชาชน ได้รับความ สะดวก รวดเร็ว	กองช่าง

ที่	โครงการ	วัตถุประสงค์	เป้าหมาย (ผลผลิตของ โครงการ)	งบประมาณ					ตัวชี้วัด (KPI)	ผลที่คาดว่าจะ ได้รับ	หน่วยงาน รับผิดชอบ หลัก
				๒๕๖๑ (บาท)	๒๕๖๒ (บาท)	๒๕๖๓ (บาท)	๒๕๖๔ (บาท)	๒๕๖๕ (บาท)			
๑๕๗	โครงการยกระดับถนนสายสามแยกไม้บ้อง-สะพานช้างตาย พร้อมท่อบล็อก หมู่ที่ ๕	เพื่อการคมนาคมให้ได้มาตรฐานและทั่วถึง	ยกระดับถนนพร้อมท่อบล็อก จำนวน ๘ จุด	-	๑๕๐,๐๐๐	-	-	-	จำนวนถนนที่เพิ่มขึ้น	ประชาชนได้รับความสะดวกรวดเร็ว	กองช่าง
๑๕๘	โครงการยกระดับถนนสายทอนไต่หะห้วย ช่วงที่เป็นลูกรัง หมู่ที่ ๗	เพื่อการคมนาคมให้ได้มาตรฐานและทั่วถึง	ขนาดกว้าง ๕ เมตร ยาว ๑๕๐ เมตร	-	๑๕๐,๐๐๐	-	-	-	จำนวนถนนที่เพิ่มขึ้น	ประชาชนได้รับความสะดวกรวดเร็วและปลอดภัย	กองช่าง
<b>ก่อสร้างสะพาน</b>											
๑๕๙	โครงการยกระดับสะพานห้วยยุง หมู่ที่ ๕	เพื่อก่อสร้างและปรับปรุงเส้นทางคมนาคมให้ได้มาตรฐานและทั่วถึง	ก่อสร้างสะพาน ๑ แห่ง ตามมาตรฐาน	-	-	๖๐๐,๐๐๐	-	-	จำนวนถนนที่เพิ่มขึ้น	ประชาชนได้รับความสะดวกรวดเร็วและปลอดภัยในการสัญจร	กองช่าง
๑๖๐	โครงการก่อสร้างท่อ คสล.ชนิดเหลี่ยม สายวังไต่หะมุ่ม หมู่ที่ ๖	เพื่อระบายน้ำที่ท่วมขังถนน	ฝังท่อ คสล. ๑๐๐ ซม. จำนวน ๒ แถว ขนาด ๒.๔x๒.๔x ๘ เมตร ๒ ช่อง (๒ จุด)	๗๖๑,๐๐๐	-	-	-	-	ร้อยละที่ประชาชนมีคุณภาพการคมนาคมสะดวกรวดเร็วเพิ่มขึ้น	ประชาชนได้รับความสะดวกรวดเร็ว	กองช่าง

ที่	โครงการ	วัตถุประสงค์	เป้าหมาย (ผลผลิตของ โครงการ)	งบประมาณ					ตัวชี้วัด (KPI)	ผลที่คาดว่าจะ ได้รับ	หน่วยงาน รับผิดชอบ หลัก
				๒๕๖๑ (บาท)	๒๕๖๒ (บาท)	๒๕๖๓ (บาท)	๒๕๖๔ (บาท)	๒๕๖๕ (บาท)			
๑๖๑	โครงการก่อสร้างสะพานวังเต่า ถนนสายทอนดิน หมู่ที่ ๖	เพื่อการคมนาคม ให้ได้มาตรฐานและ ทั่วถึง	กว้าง ๕ เมตร ยาว ๘ เมตร	-	-	๕๐๐,๐๐๐	-	-	ร้อยละที่ ประชาชนมี การ คมนาคม สะดวก รวดเร็วเพิ่ม มากขึ้น	ประชาชน ได้รับความ สะดวก รวดเร็ว	กองช่าง
๑๖๒	โครงการก่อสร้างท่อ คสล.ชนิด เหลี่ยม ๒ ช่อง ห้วยเขาน้ำเต่า หมู่ที่ ๕	เพื่อการคมนาคม ให้ได้มาตรฐานและ ทั่วถึง	ขนาด ๒.๔x๒.๔x ๘ เมตร ๒ ช่อง	๕๐๐,๐๐๐	-	-	-	-	ร้อยละที่ ประชาชนมี การ คมนาคม สะดวก รวดเร็วเพิ่ม มากขึ้น	ประชาชน ได้รับความ สะดวก รวดเร็ว	กองช่าง
๑๖๓	โครงการก่อสร้างท่อ คสล.ชนิด เหลี่ยมถนนสายชุมชนวัดเขา ตึง หมู่ที่ ๕	เพื่อการคมนาคม ให้ได้มาตรฐานและ ทั่วถึง	จำนวน ๑ แห่ง	-	๕๐๐,๐๐๐	-	-	-	ร้อยละที่ ประชาชนมี การ คมนาคม สะดวก รวดเร็วเพิ่ม มากขึ้น	ประชาชน ได้รับความ สะดวก รวดเร็ว	กองช่าง

ที่	โครงการ	วัตถุประสงค์	เป้าหมาย (ผลผลิตของ โครงการ)	งบประมาณ					ตัวชี้วัด (KPI)	ผลที่คาดว่าจะ ได้รับ	หน่วยงาน รับผิดชอบ หลัก
				๒๕๖๑ (บาท)	๒๕๖๒ (บาท)	๒๕๖๓ (บาท)	๒๕๖๔ (บาท)	๒๕๖๕ (บาท)			
๑๖๔	โครงการก่อสร้างสะพาน คสล. สายต้นท่อน หมู่ที่ ๕	เพื่อการคมนาคม ให้ได้มาตรฐานและ ทั่วถึง	ก่อสร้างสะพาน ๑ แห่ง ตามมาตรฐาน	๒,๑๐๐,๐๐๐	-	-	-	-	ร้อยละที่ ประชาชนมี การ คมนาคม สะดวก รวดเร็วเพิ่ม มากขึ้น	ประชาชน ได้รับความ สะดวก รวดเร็ว	กองช่าง
๑๖๕	โครงการก่อสร้างสะพาน ปาก คลองหินแดง หมู่ที่ ๕	เพื่อการคมนาคม ให้ได้มาตรฐานและ ทั่วถึง	ก่อสร้างสะพาน ๑ แห่ง ตามมาตรฐาน	๒,๑๐๐,๐๐๐	-	-	-	-	ร้อยละที่ ประชาชนมี การ คมนาคม สะดวก รวดเร็วเพิ่ม มากขึ้น	ประชาชน ได้รับความ สะดวก รวดเร็ว	กองช่าง
๑๖๖	โครงการก่อสร้างท่อ คสล.ชนิด เหลี่ยม ๒ ช่อง พร้อมฝังท่อ คสล. สายทอนดิน (บ้านนาย เอียด) หมู่ที่ ๖	เพื่อระบายน้ำที่ ท่วมขังถนน	ฝังท่อ คสล. ๑๐๐ ซม. จำนวน ๑ แถว ขนาด ๒.๔x๒.๔x ๘ เมตร ๒ ช่อง	-	๗๖๑,๐๐๐	-	-	-	ร้อยละที่ ประชาชนมี การ คมนาคม สะดวก รวดเร็วเพิ่ม มากขึ้น	ประชาชน ได้รับความ สะดวก รวดเร็ว	กองช่าง

ที่	โครงการ	วัตถุประสงค์	เป้าหมาย (ผลผลิตของ โครงการ)	งบประมาณ					ตัวชี้วัด (KPI)	ผลที่คาดว่าจะ ได้รับ	หน่วยงาน รับผิดชอบ หลัก
				๒๕๖๑ (บาท)	๒๕๖๒ (บาท)	๒๕๖๓ (บาท)	๒๕๖๔ (บาท)	๒๕๖๕ (บาท)			
๑๖๗	โครงการก่อสร้างท่อ คสล.ชนิด เหลี่ยม สายทุ่งหน้าถ้ำ หมู่ที่ ๑	เพื่อการคมนาคม ให้ได้มาตรฐานและ ทั่วถึง	จำนวน ๑ แห่ง	-	๕๐๐,๐๐๐	-	-	-	ร้อยละที่ ประชาชนมี การ คมนาคม สะดวก รวดเร็วเพิ่ม มากขึ้น	ประชาชน ได้รับความ สะดวก รวดเร็ว	กองช่าง
๑๖๘	โครงการก่อสร้างท่อ คสล.ชนิด เหลี่ยมสายทอนดิน หมู่ที่ ๖ (วังช้างตาย)	เพื่อปรับปรุง เส้นทางคมนาคม ให้ได้มาตรฐานและ ทั่วถึง	กว้าง ๔ เมตร ยาว ๘ เมตร	๗๖๑,๐๐๐	-	-	-	-	ร้อยละที่ ประชาชนมี การ คมนาคม สะดวก รวดเร็วเพิ่ม มากขึ้น	ประชาชน ได้รับความ สะดวก รวดเร็วและ ปลอดภัยใน การสัญจร	กองช่าง
๑๖๙	โครงการก่อสร้างท่อ คสล.สาย บ้านไถ่ หมู่ที่ ๖	เพื่อปรับปรุง เส้นทางคมนาคม ให้ได้มาตรฐานและ ทั่วถึง	จำนวน ๒ จุด ห้วย ผิน๑ และห้วยผิน ๒	๗๖๑,๐๐๐	-	-	-	-	ร้อยละที่ ประชาชนมี การ คมนาคม สะดวก รวดเร็วเพิ่ม มากขึ้น	ประชาชน ได้รับความ สะดวก รวดเร็วและ ปลอดภัยใน การสัญจร	กองช่าง

ที่	โครงการ	วัตถุประสงค์	เป้าหมาย (ผลผลิตของ โครงการ)	งบประมาณ					ตัวชี้วัด (KPI)	ผลที่คาดว่าจะได้รับ	หน่วยงาน รับผิดชอบ หลัก
				๒๕๖๑ (บาท)	๒๕๖๒ (บาท)	๒๕๖๓ (บาท)	๒๕๖๔ (บาท)	๒๕๖๕ (บาท)			
๑๗๐	โครงการก่อสร้าง ท่อ คสล. ชนิดเหลี่ยม ๒ ช่อง สายห้วยไทร หมู่ที่ ๕	เพื่อสร้างและปรับปรุงเส้นทางคมนาคมให้ได้มาตรฐานและทั่วถึง	ขนาดกว้าง ๘.๐๐ เมตร ยาว ๑๕ เมตร	-	-	-	๓๐๐,๐๐๐	-	ร้อยละที่ประชาชนมีกิจกรรมคมนาคมสะดวกรวดเร็วเพิ่มขึ้น	ประชาชนได้รับความสะดวกรวดเร็ว	กองช่าง
๑๗๑	โครงการก่อสร้างท่อ คสล. ชนิดเหลี่ยมถนนสายคลองบางกล้วย หมู่ที่ ๓	เพื่อก่อสร้างและปรับปรุงเส้นทางคมนาคมให้ได้มาตรฐานและทั่วถึง	ขนาดกว้าง ๘ เมตร ยาว ๑๐ เมตร	-	-	-	๗๐๐,๐๐๐	-	ร้อยละที่ประชาชนมีกิจกรรมคมนาคมสะดวกรวดเร็วเพิ่มมากขึ้น	ประชาชนได้รับความสะดวกรวดเร็วและปลอดภัยในการสัญจร	กองช่าง
๑๗๒	โครงการก่อสร้างสะพานสลิงค์ข้ามคลอง หมู่ที่ ๕	เพื่อก่อสร้างและปรับปรุงเป็นสถานที่ท่องเที่ยว	ก่อสร้างสะพานสลิงค์ขนาด ๒ x ๒๐๐ เมตร	-	-	-	๓๐๐,๐๐๐	-	ร้อยละที่ประชาชนมีกิจกรรมคมนาคมสะดวกรวดเร็วเพิ่มมากขึ้น	เป็นแหล่งท่องเที่ยว	กองช่าง

ที่	โครงการ	วัตถุประสงค์	เป้าหมาย (ผลผลิตของ โครงการ)	งบประมาณ					ตัวชี้วัด (KPI)	ผลที่คาดว่าจะได้รับ	หน่วยงาน รับผิดชอบ หลัก
				๒๕๖๑ (บาท)	๒๕๖๒ (บาท)	๒๕๖๓ (บาท)	๒๕๖๔ (บาท)	๒๕๖๕ (บาท)			
๑๗๓	โครงการก่อสร้างท่อลอด เหล็ก ทางเข้าน้ำตกธาร กระจาย หมู่ที่ ๕	เพื่อการคมนาคม ให้ได้มาตรฐานและ ทั่วถึง	จำนวน ๑ แห่ง	-	๕๐๐,๐๐๐	๕๐๐,๐๐๐	๕๐๐,๐๐๐	-	ร้อยละที่ ประชาชนมี การ คมนาคม สะดวก รวดเร็วเพิ่ม มากขึ้น	ประชาชน ได้รับความ สะดวก รวดเร็วและ ปลอดภัยใน การสัญจร	กองช่าง
๑๗๔	โครงการก่อสร้างท่อลอด เหล็ก สายห้วยไทร (ข้างบ้าน นายจาง) หมู่ที่ ๕	เพื่อการคมนาคม ให้ได้มาตรฐานและ ทั่วถึง	จำนวน ๑ แห่ง	-	๕๐๐,๐๐๐	๕๐๐,๐๐๐	๕๐๐,๐๐๐	-	ร้อยละที่ ประชาชนมี การ คมนาคม สะดวก รวดเร็วเพิ่ม มากขึ้น	ประชาชน ได้รับความ สะดวก รวดเร็วและ ปลอดภัยใน การสัญจร	กองช่าง
๑๗๕	โครงการก่อสร้างสะพาน คลองลำชัน หมู่ที่ ๕	เพื่อการคมนาคม ให้ได้มาตรฐาน และทั่วถึง	ก่อสร้างสะพาน ๑ แห่ง ตามมาตรฐาน	-	๕๐๐,๐๐๐	๕๐๐,๐๐๐	๕๐๐,๐๐๐	-	ร้อยละที่ ประชาชน มีการ คมนาคม สะดวก รวดเร็ว เพิ่มมาก ขึ้น	ประชาชน ได้รับความ สะดวก รวดเร็วและ ปลอดภัยใน การสัญจร	กองช่าง

ที่	โครงการ	วัตถุประสงค์	เป้าหมาย (ผลผลิตของ โครงการ)	งบประมาณ					ตัวชี้วัด (KPI)	ผลที่คาดว่าจะ ได้รับ	หน่วยงาน รับผิดชอบ หลัก
				๒๕๖๑ (บาท)	๒๕๖๒ (บาท)	๒๕๖๓ (บาท)	๒๕๖๔ (บาท)	๒๕๖๕ (บาท)			
๑๗๖	โครงการก่อสร้างท่อ คสล. ชนิดกลม ห้วยไทร - เขา น้ำเต้า หมู่ที่ ๕	เพื่อการคมนาคม ให้ได้มาตรฐานและ ทั่วถึง	จำนวน ๑ สาย	-	๕๐๐,๐๐๐	๕๐๐,๐๐๐	๕๐๐,๐๐๐	-	จำนวน ถนนที่ได้รับ การ บำรุงรักษา	ประชาชน ได้รับความ สะดวก รวดเร็วและ ปลอดภัยใน การสัญจร	กองช่าง
๑๗๗	โครงการก่อสร้างท่อลอด เหลี่ยม ควนดินเหนียว ช่วง บ้านผู้ช่วยภานี่ หมู่ที่ ๕	เพื่อการคมนาคม ให้ได้มาตรฐานและ ทั่วถึง	จำนวน ๑ แห่ง	-	-	-	๕๐๐,๐๐๐	-	ร้อยละที่ ประชาชนมี การ คมนาคม สะดวก รวดเร็วเพิ่ม มากขึ้น	ประชาชน ได้รับความ สะดวก รวดเร็วและ ปลอดภัยใน การสัญจร	กองช่าง
๑๗๘	โครงการก่อสร้างท่อลอด เหลี่ยม ควนดินเหนียว ช่วง บ้านนางสาคร หมู่ที่ ๕	เพื่อการคมนาคม ให้ได้มาตรฐานและ ทั่วถึง	จำนวน ๑ แห่ง	-	-	-	๕๐๐,๐๐๐	-	ร้อยละที่ ประชาชนมี การ คมนาคม สะดวก รวดเร็วเพิ่ม มากขึ้น	ประชาชน ได้รับความ สะดวก รวดเร็วและ ปลอดภัยใน การสัญจร	กองช่าง

ที่	โครงการ	วัตถุประสงค์	เป้าหมาย (ผลผลิตของ โครงการ)	งบประมาณ					ตัวชี้วัด (KPI)	ผลที่คาดว่าจะ ได้รับ	หน่วยงาน รับผิดชอบ หลัก
				๒๕๖๑ (บาท)	๒๕๖๒ (บาท)	๒๕๖๓ (บาท)	๒๕๖๔ (บาท)	๒๕๖๕ (บาท)			
<b>ก่อสร้าง ฟังท่อ ขุดคูระบายน้ำ ขุดเหมืองน้ำ</b>											
๑๗๙	โครงการก่อสร้างคูระบายน้ำ คสล.ถนนสายสามแยก - สี่ แยก หมู่ที่ ๑	เพื่อปรับปรุงคู ระบายน้ำให้ได้ มาตรฐาน	ระยะทาง ๒,๔๐๐ กิโลเมตร	-	-	๑๑,๖๕๐,๐๐๐	-	-	ร้อยละที่ ประชาชนมี การ คมนาคม สะดวก รวดเร็วเพิ่ม มากขึ้น	ประชาชน ได้รับความ สะดวก รวดเร็วและ ปลอดภัย	กองช่าง
๑๘๐	โครงการฝังท่อระบายน้ำ ทางเข้า ออกศูนย์พัฒนาเด็ก เล็ก หมู่ที่ ๒ (แห่งใหม่)	เพื่อระบายน้ำที่ ท่วมขัง	ฝังท่อระบายน้ำ ขนาด๑๐๐x๑๐๐ ชม. จำนวน ๓๖ ท่อ	๒๐๐,๐๐๐	-	-	-	-	ร้อยละที่ ประชาชนที่ เข้า รับ บริการมี ความพอใจ	บริเวณพื้นที่ ศูนย์พัฒนา เด็กเล็กไม่ ท่วมขัง	กองช่าง
๑๘๑	โครงการขุดคูระบายน้ำบริเวณ ศูนย์พัฒนาเด็กเล็ก หมู่ที่ ๒ (แห่งใหม่)	เพื่อระบายน้ำที่ ท่วมขัง	ขุดคูระบายน้ำ	๑๐๐,๐๐๐	-	-	-	-	ร้อยละที่ ประชาชนที่ เข้า รับ บริการมี ความพอใจ	บริเวณพื้นที่ ศูนย์พัฒนา เด็กเล็กไม่ ท่วมขัง	กองช่าง

ที่	โครงการ	วัตถุประสงค์	เป้าหมาย (ผลผลิตของ โครงการ)	งบประมาณ					ตัวชี้วัด (KPI)	ผลที่คาดว่าจะ ได้รับ	หน่วยงาน รับผิดชอบ หลัก
				๒๕๖๑ (บาท)	๒๕๖๒ (บาท)	๒๕๖๓ (บาท)	๒๕๖๔ (บาท)	๒๕๖๕ (บาท)			
๑๘๒	โครงการวางท่อหน้าศูนย์ ข้อมูลชุมชน หมู่ที่ ๑	เพื่อปรับปรุงคู ระบายน้ำให้ได้ มาตรฐาน	ระยะทาง ๒,๔๐๐ กิโลเมตร	-	-	๑๑,๖๕๐,๐๐๐	-	-	ร้อยละที่ ประชาชนมี การ คมนาคม สะดวก รวดเร็วเพิ่ม มากขึ้น	ประชาชน ได้รับความ สะดวก รวดเร็วและ ปลอดภัย	กองช่าง
๑๘๓	โครงการก่อสร้างคูระบายน้ำ คสล. สองข้างทาง หมู่ที่ ๑ และ หมู่ที่ ๗	เพื่อระบายน้ำที่ ท่วมขังถนน	ระยะทาง ๗๐๐ เมตร สองข้างถนน		-	๖๒๕,๐๐๐	-	-	ร้อยละที่ ประชาชนมี การ คมนาคม สะดวก รวดเร็วเพิ่ม มากขึ้น	ประชาชน ได้รับความ สะดวก รวดเร็วและ ปลอดภัย	กองช่าง
๑๘๔	โครงการขุดลอกคูระบายน้ำ สองข้างถนนภายในหมู่บ้าน พร้อมฝังท่อ หมู่ที่ ๔	เพื่อระบายน้ำที่ ท่วมขัง	เพื่อระบายน้ำที่ท่วม ขัง	๕๐๐,๐๐๐	-	-	-	-	ร้อยละที่ ประชาชนมี การ คมนาคม สะดวก รวดเร็วเพิ่ม มากขึ้น	ประชาชน ได้รับความ สะดวก รวดเร็วและ ปลอดภัยใน การสัญจร	กองช่าง

ที่	โครงการ	วัตถุประสงค์	เป้าหมาย (ผลผลิตของ โครงการ)	งบประมาณ					ตัวชี้วัด (KPI)	ผลที่คาดว่าจะ ได้รับ	หน่วยงาน รับผิดชอบ หลัก
				๒๕๖๑ (บาท)	๒๕๖๒ (บาท)	๒๕๖๓ (บาท)	๒๕๖๔ (บาท)	๒๕๖๕ (บาท)			
๑๘๕	โครงการก่อสร้างคูระบายน้ำ คอนกรีตสองข้างถนน หมู่ที่ ๔	เพื่อปรับปรุงคู ระบายน้ำให้ได้ มาตรฐาน	สร้างคูระบายน้ำ คอนกรีตพร้อมฝังท่อ ขนาดกว้าง ๘๐x๑๐๐ เมตร ยาว ๑๒๐ เมตร	๓๐๐,๐๐๐	-	-	-	-	ร้อยละที่ ประชาชนมี การ คมนาคม สะดวก รวดเร็วเพิ่ม มากขึ้น	ประชาชน ได้รับความ สะดวก รวดเร็วและ ปลอดภัย	กองช่าง
๑๘๖	โครงการก่อสร้างคูระบายน้ำ คอนกรีตพร้อมฝังท่อข้างศูนย์ พัฒนาเด็กเล็กบ้านลิพังหมู่ที่ ๑	เพื่อปรับปรุงคู ระบายน้ำให้ได้ มาตรฐาน	สร้างคูระบายน้ำ คอนกรีตพร้อมฝังท่อ ขนาดกว้าง ๘๐x๑๐๐ เมตร ยาว ๑๒๐ เมตร	๓๐๐,๐๐๐	-	-	-	-	ร้อยละที่ ประชาชนมี การ คมนาคม สะดวก รวดเร็วเพิ่ม มากขึ้น	ประชาชน ได้รับความ สะดวก รวดเร็วและ ปลอดภัย	กองช่าง
๑๘๗	โครงการก่อสร้างคู คสล. ๒ ข้างถนน สายสามแยกบ้านคำ หมู่ที่ ๕	เพื่อระบายน้ำที่ ท่วมขังถนน	ขุดคูระบายน้ำตลอด สาย	๔๐๐,๐๐๐	-	-	-	-	ร้อยละที่ ประชาชนมี การ คมนาคม สะดวก รวดเร็วเพิ่ม มากขึ้น	ประชาชน ได้รับความ สะดวก รวดเร็ว	กองช่าง

ที่	โครงการ	วัตถุประสงค์	เป้าหมาย (ผลผลิตของ โครงการ)	งบประมาณ					ตัวชี้วัด (KPI)	ผลที่คาดว่าจะ ได้รับ	หน่วยงาน รับผิดชอบ หลัก
				๒๕๖๑ (บาท)	๒๕๖๒ (บาท)	๒๕๖๓ (บาท)	๒๕๖๔ (บาท)	๒๕๖๕ (บาท)			
๑๘๘	โครงการขุดลอกคูระบายน้ำ หมู่ที่ ๑-๗	เพื่อระบายน้ำที่ ท่วมขัง	เพื่อระบายน้ำที่ท่วม ขังในตำบล	๔๐๐,๐๐๐	-	-	-	-	ร้อยละที่ ประชาชนมี การ คมนาคม สะดวก รวดเร็วเพิ่ม มากขึ้น	ประชาชน ได้รับความ สะดวก รวดเร็วและ ปลอดภัยใน การสัญจร	กองช่าง
๑๘๙	โครงการขุดลอกคูระบายน้ำ สายสามแยก - สีแยก หมู่ที่ ๑	เพื่อปรับปรุงคู ระบายน้ำให้ได้ มาตรฐาน	ขนาดกว้าง ๕๐เมตร ยาว ๑,๙๐๐ เมตร	-	๒๕๐,๐๐๐	-	-	-	ร้อยละที่ ประชาชนมี การ คมนาคม สะดวก รวดเร็วเพิ่ม มากขึ้น	ประชาชน ได้รับความ สะดวก รวดเร็วและ ปลอดภัย	กองช่าง
๑๙๐	โครงการขุดลอกคูระบายน้ำ พร้อมฝิ่งท่อภายในหมู่บ้าน หมู่ ที่ ๒	เพื่อระบายน้ำที่ ท่วมขังถนน	ขุดคูระบายพร้อมฝิ่ง ท่อน้ำตลอดสาย	๖๐๐,๐๐๐	-	-	-	-	ร้อยละที่ ประชาชนมี การ คมนาคม สะดวก รวดเร็วเพิ่ม มากขึ้น	ประชาชน ได้รับความ สะดวก รวดเร็ว	กองช่าง

ที่	โครงการ	วัตถุประสงค์	เป้าหมาย (ผลผลิตของ โครงการ)	งบประมาณ					ตัวชี้วัด (KPI)	ผลที่คาดว่าจะ ได้รับ	หน่วยงาน รับผิดชอบ หลัก
				๒๕๖๑ (บาท)	๒๕๖๒ (บาท)	๒๕๖๓ (บาท)	๒๕๖๔ (บาท)	๒๕๖๕ (บาท)			
๑๙๑	โครงการขุดลอกคูระบายน้ำ สองข้างทางสายเขาน้ำเต้า หมู่ ที่ ๕	เพื่อระบายน้ำที่ ท่วมขังถนน	ขุดคูระบายน้ำตลอด สาย	๑๕๐,๐๐๐	-	-	-	-	ร้อยละที่ ประชาชนมี การ คมนาคม สะดวก รวดเร็วเพิ่ม มากขึ้น	ประชาชน ได้รับความ สะดวก รวดเร็ว	กองช่าง
๑๙๒	โครงการขุดลอกทำเทียบเรือ ทอนไต้ะหี หมู่ที่ ๗	เพื่อระบายน้ำที่ ท่วมขังถนน	ขุดคูระบายน้ำตลอด สาย	๑๕๐,๐๐๐	-	-	-	-	ร้อยละที่ ประชาชนมี การ คมนาคม สะดวก รวดเร็วเพิ่ม มากขึ้น	ประชาชน ได้รับความ สะดวก รวดเร็ว	กองช่าง
๑๙๓	โครงการก่อสร้างเขื่อนป้องกัน แนวตลิ่งคลองลิพัง	เพื่อป้องกันแนว ตลิ่งพังทลาย	ระยะทาง ๒ กิโลเมตร	-	-	-	๕,๐๐๐,๐๐๐	-	ร้อยละ ประชาชนที่ ได้รับ ประโยชน์	แนวตลิ่งไม่ พังทลาย เกษตรกรมีน้ำ ใช้	กองช่าง

ที่	โครงการ	วัตถุประสงค์	เป้าหมาย (ผลผลิตของ โครงการ)	งบประมาณ					ตัวชี้วัด (KPI)	ผลที่คาดว่าจะ ได้รับ	หน่วยงาน รับผิดชอบ หลัก
				๒๕๖๑ (บาท)	๒๕๖๒ (บาท)	๒๕๖๓ (บาท)	๒๕๖๔ (บาท)	๒๕๖๕ (บาท)			
๑๙๔	โครงการขุดลอกคู ๒ ข้างถนน สายลำขันธ์ตลอดสาย หมู่ที่ ๕	เพื่อระบายน้ำที่ ท่วมขังถนน	ขุดคูระบายน้ำตลอด สาย	-	๒๐๐,๐๐๐	-	-	-	ร้อยละที่ ประชาชนมี การ คมนาคม สะดวก รวดเร็วเพิ่ม มากขึ้น	ประชาชน ได้รับความ สะดวก รวดเร็ว	กองช่าง
๑๙๕	โครงการฝังท่อ คสล. สายวัง ไต้ะมุ่ม (แยกบ้านนายจรูญ หมู่ ที่ ๖)	เพื่อระบายน้ำที่ ท่วมขังถนน	ขนาด ๑๐๐ เซนติเมตร ๒ แถว (จำนวน ๓ จุด)	-	๑๕๐,๐๐๐	-	-	-	ร้อยละที่ ประชาชนมี การ คมนาคม สะดวก รวดเร็วเพิ่ม มากขึ้น	ประชาชน ได้รับความ สะดวก รวดเร็ว	กองช่าง
๑๙๖	โครงการก่อสร้างช่องระบาย น้ำขนาดสองช่อง ถนนสาย ทอนตัน หมู่ที่ ๖ (บ้านนาย ยอด)	เพื่อการคมนาคม ให้ได้มาตรฐานและ ทั่วถึง	ขนาดกว้าง ๔ เมตร ยาว ๕ เมตร	-	๓๖๐,๐๐๐	-	-	-	ร้อยละที่ ประชาชนมี การ คมนาคม สะดวก รวดเร็วเพิ่ม มากขึ้น	ประชาชน ได้รับความ สะดวก รวดเร็วและ ปลอดภัย	กองช่าง

ที่	โครงการ	วัตถุประสงค์	เป้าหมาย (ผลผลิตของ โครงการ)	งบประมาณ					ตัวชี้วัด (KPI)	ผลที่คาดว่าจะ ได้รับ	หน่วยงาน รับผิดชอบ หลัก
				๒๕๖๑ (บาท)	๒๕๖๒ (บาท)	๒๕๖๓ (บาท)	๒๕๖๔ (บาท)	๒๕๖๕ (บาท)			
๑๙๗	โครงการก่อสร้างช่องระบายน้ำ ขนาดสองช่องถนนสายทุ่งชนควาย-หินจอกช่วงช่องดิ่ง	เพื่อระบายน้ำที่ท่วมขัง	จำนวนสองช่องทาง	-	๔๐๐,๐๐๐	-	-	-	ร้อยละที่ประชาชนมีกิจกรรมสะดวกรวดเร็วและปลอดภัย	ประชาชนได้รับความสะดวกและปลอดภัย	กองช่าง
๑๙๘	โครงการขุดลอกคูถนนสายหน้าบ้านนายโหนบ ชั้นนุ้ย หมู่ที่ ๓	เพื่อปรับปรุงคูระบายน้ำให้ได้มาตรฐาน	ขุดลอกคูพร้อมฝังท่อจำนวน ๗ ลูก	-	๑๐๐,๐๐๐	-	-	-	ร้อยละที่ประชาชนมีกิจกรรมสะดวกรวดเร็วเพิ่มมากขึ้น	น้ำไม่ท่วมขังในหมู่บ้าน	กองช่าง
๑๙๙	โครงการขุดลอกคูระบายน้ำสองข้างทางถนนสายทอนตก หมู่ที่ ๒	เพื่อปรับปรุงคูระบายน้ำให้ได้มาตรฐาน	ขุดลอกคูระบายน้ำขนาดกว้าง ๑ เมตร ยาว ๑,๐๐๐ เมตร	-	๑๐๐,๐๐๐	-	-	-	ร้อยละที่ประชาชนมีกิจกรรมสะดวกรวดเร็วเพิ่มมากขึ้น	น้ำไม่ท่วมขังในหมู่บ้าน	กองช่าง

ที่	โครงการ	วัตถุประสงค์	เป้าหมาย (ผลผลิตของ โครงการ)	งบประมาณ					ตัวชี้วัด (KPI)	ผลที่คาดว่าจะได้รับ	หน่วยงาน รับผิดชอบ หลัก
				๒๕๖๑ (บาท)	๒๕๖๒ (บาท)	๒๕๖๓ (บาท)	๒๕๖๔ (บาท)	๒๕๖๕ (บาท)			
๒๐๐	โครงการขุดลอกคูระบายน้ำ สายสามแยกไม้บ่อ หมู่ที่ ๕	เพื่อปรับปรุงคู ระบายน้ำให้ได้ มาตรฐาน	ขนาดกว้าง ๑ เมตร ยาว ๗๐๐ เมตร	-	๒๐๐,๐๐๐	-	-	-	ร้อยละที่ ประชาชนมี การ คมนาคม สะดวก รวดเร็วเพิ่ม มากขึ้น	ประชาชน ได้รับความ สะดวก รวดเร็ว	กองช่าง
๒๐๑	โครงการขุดลอกคูระบายน้ำ พร้อมวางท่อ คสล. ๑ จุด ถนน สายกลางหมู่ที่ ๒-หมู่ที่ ๔	เพื่อระบายน้ำที่ ท่วมขังถนน	ขนาดกว้าง ๑ เมตร ยาว ๑,๐๐๐ เมตร พร้อมท่อ คสล. ๑ จุด	-	๑๕๐,๐๐๐	-	-	-	ร้อยละที่ ประชาชนมี การ คมนาคม สะดวก รวดเร็วเพิ่ม มากขึ้น	น้ำไม่ท่วมขัง ในหมู่บ้าน และสะดวก รวดเร็วใน การสัญจร	กองช่าง
๒๐๒	โครงการขุดลอกคูระบายน้ำ ถนนทุกสายที่ ๕ และหมู่ที่ ๖	เพื่อระบายน้ำที่ ท่วมขังถนน	ขนาดกว้าง ๑ เมตร ยาว ๒๐,๐๐๐ เมตร	-	๖๐๐,๐๐๐	-	-	-	ร้อยละที่ ประชาชนมี การ คมนาคม สะดวก รวดเร็วเพิ่ม มากขึ้น	ประชาชน ได้รับความ สะดวก รวดเร็ว	กองช่าง

ที่	โครงการ	วัตถุประสงค์	เป้าหมาย (ผลผลิตของ โครงการ)	งบประมาณ					ตัวชี้วัด (KPI)	ผลที่คาดว่าจะ ได้รับ	หน่วยงาน รับผิดชอบ หลัก
				๒๕๖๑ (บาท)	๒๕๖๒ (บาท)	๒๕๖๓ (บาท)	๒๕๖๔ (บาท)	๒๕๖๕ (บาท)			
๒๐๓	โครงการขุดลอกคูหลังชุมชน หน้าโรงเรียนบ้านเขาดิง หมู่ที่ ๕	เพื่อระบายน้ำที่ ท่วมขัง	ระยะทาง ๕๐๐ เมตร	-	-	๑๕๐,๐๐๐	-	-	ร้อยละที่ ประชาชนมี การ คมนาคม สะดวก รวดเร็วเพิ่ม มากขึ้น	ประชาชน ได้รับความ สะดวก รวดเร็ว	กองช่าง
๒๐๔	โครงการขุดลอกคูระบายน้ำ ๒ ข้างทาง ถนนสายทุ่งชนควาย - หินจอก-ป่าพะยอม หมู่ที่ ๖	เพื่อปรับปรุงคู ระบายน้ำให้ได้ มาตรฐาน	ขนาดกว้าง ๑ เมตร ยาว ๑๔,๐๐๐ เมตร	-	-	๒๐๐,๐๐๐	-	-	ร้อยละที่ ประชาชนมี การ คมนาคม สะดวก รวดเร็วเพิ่ม มากขึ้น	ประชาชน ได้รับความ สะดวก รวดเร็วและ ปลอดภัยใน การสัญจร	กองช่าง
๒๐๕	โครงการขุดลอกห้วยหลัง ร.ร. ตชด.บ้านหินจอก หมู่ที่ ๖	เพื่อปรับปรุงคู ระบายน้ำให้ได้ มาตรฐาน	ขนาดกว้าง ๑๐ เมตร ยาว ๓๐ เมตร	๒๐๐,๐๐๐	-	-	-	-	ร้อยละที่ ประชาชนมี การ คมนาคม สะดวก รวดเร็วเพิ่ม มากขึ้น	ประชาชน ได้รับความ สะดวก รวดเร็วและ ปลอดภัยใน การสัญจร	กองช่าง

ที่	โครงการ	วัตถุประสงค์	เป้าหมาย (ผลผลิตของ โครงการ)	งบประมาณ					ตัวชี้วัด (KPI)	ผลที่คาดว่าจะ ได้รับ	หน่วยงาน รับผิดชอบ หลัก
				๒๕๖๑ (บาท)	๒๕๖๒ (บาท)	๒๕๖๓ (บาท)	๒๕๖๔ (บาท)	๒๕๖๕ (บาท)			
๒๐๖	โครงการขุดลอกคูระบายน้ำ ห้วยบ่อนไก่ หมู่ที่ ๕	เพื่อระบายน้ำที่ ท่วมขังถนน	ขุดคูระบายน้ำตลอด สาย	-	-	๑๕๐,๐๐๐	-	-	ร้อยละที่ ประชาชนมี การ คมนาคม สะดวก รวดเร็วเพิ่ม มากขึ้น	ประชาชน ได้รับความ สะดวก รวดเร็ว	กองช่าง
๒๐๗	โครงการขุดลอกคูระบายน้ำ สายหน้าป่าไม้หัวเขา หมู่ที่ ๔	เพื่อก่อสร้างและ ปรับปรุงเส้นทาง คมนาคมให้ได้ มาตรฐานและ ทั่วถึง	ขนาดผิวจราจร กว้าง ๖ เมตร ยาว ๑,๓๐๐ เมตร	-	-	๓๐๐,๐๐๐	-	-	ร้อยละที่ ประชาชนมี การ คมนาคม สะดวก รวดเร็วเพิ่ม มากขึ้น	ประชาชน ได้รับความ สะดวก รวดเร็วและ ปลอดภัยใน การสัญจร	กองช่าง
๒๐๘	โครงการขุดลอกคูระบายน้ำ สายแยกโรงเรียนห้วยยาโหด หมู่ที่ ๗	เพื่อระบายน้ำที่ ท่วมขังถนน	ระยะทาง ๑,๕๐๐ เมตร	-	-	๓๐๐,๐๐๐	-	-	ร้อยละที่ ประชาชนมี การ คมนาคม สะดวก รวดเร็วเพิ่ม มากขึ้น	ประชาชน ได้รับความ สะดวก รวดเร็วและ ปลอดภัยใน การสัญจร	กองช่าง

ที่	โครงการ	วัตถุประสงค์	เป้าหมาย (ผลผลิตของ โครงการ)	งบประมาณ					ตัวชี้วัด (KPI)	ผลที่คาดว่าจะ ได้รับ	หน่วยงาน รับผิดชอบ หลัก
				๒๕๖๑ (บาท)	๒๕๖๒ (บาท)	๒๕๖๓ (บาท)	๒๕๖๔ (บาท)	๒๕๖๕ (บาท)			
๒๐๙	โครงการขุดลอกปลายห้วย บ้านเก่า หมู่ที่ ๑	เพื่อระบายน้ำที่ ท่วมขังถนน	ระยะทาง ๑,๕๐๐ เมตร	-	-	๓๐๐,๐๐๐	-	-	ร้อยละที่ ประชาชนมี การ คมนาคม สะดวก รวดเร็วเพิ่ม มากขึ้น	ประชาชน ได้รับความ สะดวก รวดเร็วและ ปลอดภัยใน การสัญจร	กองช่าง
๒๑๐	โครงการก่อสร้างคูระบายน้ำ คสล.สามแยก-สี่แยก บ้านลิพัง เชื่อม หมู่ที่ ๓	เพื่อระบายน้ำสอง ข้างทางในหมู่บ้าน	กว้าง ๖๐ ซม.ลึก ๘๐ ซม. ยาว ๓,๒๐๐ ม. สองข้าง	-	-	๑,๔๐๐,๐๐๐	-	-	ร้อยละที่ ประชาชนมี การ คมนาคม สะดวก รวดเร็วเพิ่ม มากขึ้น	ประชาชน ได้รับความ สะดวก รวดเร็วใน การสัญจร	กองช่าง
๒๑๑	โครงการซ่อมแซมท่อระบาย น้ำและเพิ่มท่อระบายน้ำ หมู่ที่ ๒	เพื่อระบายน้ำที่ ท่วมขัง	ระยะทาง ๑,๕๐๐ เมตร	-	-	๓๐๐,๐๐๐	-	-	ร้อยละที่ ประชาชนมี การ คมนาคม สะดวก รวดเร็วเพิ่ม มากขึ้น	ประชาชน ได้รับความ สะดวก รวดเร็วและ ปลอดภัยใน การสัญจร	กองช่าง

ที่	โครงการ	วัตถุประสงค์	เป้าหมาย (ผลผลิตของ โครงการ)	งบประมาณ					ตัวชี้วัด (KPI)	ผลที่คาดว่าจะ ได้รับ	หน่วยงาน รับผิดชอบ หลัก
				๒๕๖๑ (บาท)	๒๕๖๒ (บาท)	๒๕๖๓ (บาท)	๒๕๖๔ (บาท)	๒๕๖๕ (บาท)			
๒๑๒	โครงการฝังท่อระบายน้ำพร้อม กำแพงกันดิน หน้าบ้านนาย เอม อำไพฤทธิ หมู่ที่ ๔	เพื่อระบายน้ำที่ ท่วมขัง	จำนวน ๑ ช่องทาง	-	-	๒๕๐,๐๐๐	-	-	ร้อยละที่ ประชาชนมี การ คมนาคม สะดวก รวดเร็วเพิ่ม มากขึ้น	ประชาชน ได้รับความ สะดวก รวดเร็วและ ปลอดภัยใน การสัญจร	กองช่าง
๒๑๓	โครงการขยายทางระบายน้ำ โดยเปลี่ยนขนาดท่อ คสล. ใน หมู่บ้าน หมู่ที่ ๔	เพื่อระบายน้ำที่ ท่วมขัง	เปลี่ยนท่อ คสล.	-	-	-	๑,๕๐๐,๐๐๐	-	ร้อยละที่ ประชาชนมี การ คมนาคม สะดวก รวดเร็วเพิ่ม มากขึ้น	ประชาชน ได้รับความ สะดวก รวดเร็วและ ปลอดภัยใน การสัญจร	กองช่าง
๒๑๔	โครงการก่อสร้างคูระบายน้ำ ถนนทางสาย หมู่ที่ ๗	เพื่อระบายน้ำที่ ท่วมขังถนน	ระยะทาง ๗๐๐ เมตร	-	-	๘๐๐,๐๐๐	๘๐๐,๐๐๐	-	ร้อยละที่ ประชาชนมี การ คมนาคม สะดวก รวดเร็วเพิ่ม มากขึ้น	ประชาชน ได้รับความ สะดวก รวดเร็วและ ปลอดภัยใน การสัญจร	กองช่าง

ที่	โครงการ	วัตถุประสงค์	เป้าหมาย (ผลผลิตของ โครงการ)	งบประมาณ					ตัวชี้วัด (KPI)	ผลที่คาดว่าจะได้รับ	หน่วยงาน รับผิดชอบ หลัก
				๒๕๖๑ (บาท)	๒๕๖๒ (บาท)	๒๕๖๓ (บาท)	๒๕๖๔ (บาท)	๒๕๖๕ (บาท)			
<b>ก่อสร้างทำเทียบเรือ</b>											
๒๑๕	โครงการปรับปรุงต่อเติมทำเทียบเรือบ้านชายหาด หมู่ที่ ๓	เพื่อการประมง การจราจรทางน้ำ และพัฒนาเป็นแหล่งท่องเที่ยว	ขนาดกว้าง ๘ เมตร ยาว ๑๐ เมตร	๑๕๐,๐๐๐	-	-	-	-	จำนวนทำเทียบเรือที่เพิ่มขึ้น	ประชาชนมีอาชีพการประมง การจราจรทางน้ำและมีแหล่งท่องเที่ยวเพิ่มขึ้น	กองช่าง
๒๑๖	โครงการก่อสร้างสะพานทำเทียบเรือปากคลอง หมู่ที่ ๓ เชื่อม ม.๗	เพื่อการประมง การจราจรทางน้ำ และพัฒนาเป็นแหล่งท่องเที่ยว	ขนาดกว้าง ๘ เมตร ยาว ๑๐ เมตร	-	๕๐๐,๐๐๐	-	-	-	จำนวนทำเทียบเรือที่เพิ่มขึ้น	ประชาชนมีอาชีพการประมง การจราจรทางน้ำและมีแหล่งท่องเที่ยวเพิ่มขึ้น	กองช่าง

ที่	โครงการ	วัตถุประสงค์	เป้าหมาย (ผลผลิตของ โครงการ)	งบประมาณ					ตัวชี้วัด (KPI)	ผลที่คาดว่าจะ ได้รับ	หน่วยงาน รับผิดชอบ หลัก
				๒๕๖๑ (บาท)	๒๕๖๒ (บาท)	๒๕๖๓ (บาท)	๒๕๖๔ (บาท)	๒๕๖๕ (บาท)			
๒๑๗	โครงการก่อสร้างสะพานทำ เทียบเรือคลองวังกล้วย หมู่ที่ ๓	เพื่อการประมง การจราจรทางน้ำ และพัฒนาเป็น แหล่งท่องเที่ยว	ขนาดกว้าง ๘ เมตร ยาว ๑๐ เมตร	-	๔๐๐,๐๐๐	-	-	-	จำนวนทำ เทียบเรือที่ เพิ่มขึ้น	ประชาชนมี อาชีพการ ประมง การจราจร ทางน้ำและมี แหล่ง ท่องเที่ยว เพิ่มขึ้น	กองช่าง
๒๑๘	โครงการก่อสร้างทำเทียบเรือ หมู่ที่ ๔	เพื่อการประมง การจราจรทางน้ำ และพัฒนาเป็น แหล่งท่องเที่ยว	ขนาดกว้าง ๘ เมตร ยาว ๑๐ เมตร	-	-	๔๐๐,๐๐๐	-	-	จำนวนทำ เทียบเรือที่ เพิ่มขึ้น	ประชาชนมี อาชีพการ ประมง การจราจร ทางน้ำและมี แหล่ง ท่องเที่ยว เพิ่มขึ้น	กองช่าง
๒๑๙	โครงการก่อสร้างบันไดทำ เทียบเรือ หมู่ที่ ๔	เพื่อการประมง การจราจรทางน้ำ และพัฒนาเป็น แหล่งท่องเที่ยว	ขนาดกว้าง ๘ เมตร ยาว ๑๐ เมตร	-	-	๔๐๐,๐๐๐	-	-	จำนวนทำ เทียบเรือที่ เพิ่มขึ้น	ประชาชนมี อาชีพการ ประมง การจราจร ทางน้ำและมี แหล่ง ท่องเที่ยว เพิ่มขึ้น	กองช่าง

ที่	โครงการ	วัตถุประสงค์	เป้าหมาย (ผลผลิตของ โครงการ)	งบประมาณ					ตัวชี้วัด (KPI)	ผลที่คาดว่าจะได้รับ	หน่วยงาน รับผิดชอบ หลัก
				๒๕๖๑ (บาท)	๒๕๖๒ (บาท)	๒๕๖๓ (บาท)	๒๕๖๔ (บาท)	๒๕๖๕ (บาท)			
๒๒๐	โครงการติดตั้งกระจกส่องรถบริเวณทางโค้งและแยกต่าง ๆ หมู่ที่ ๑-๗	เพื่อความปลอดภัยในชีวิตและทรัพย์สิน	ติดตั้งกระจก		-	๒๐๐,๐๐๐	-	-	ร้อยละที่ประชาชนมีทัศนคติความพึงพอใจต่อการเดินทางและลดอุบัติเหตุ	ประชาชนได้รับความสะดวกในการเดินทางและลดอุบัติเหตุ	กองช่าง
๒๒๑	โครงการติดตั้งสัญญาณไฟกระพริบ/เครื่องหมายจราจร หมู่ที่ ๑-๗	เพื่อความปลอดภัยในชีวิตและทรัพย์สิน	ติดตั้งสัญญาณไฟบริเวณทางแยกและแหล่งชุมชน	-	๓๐๐,๐๐๐	-	-	-	ร้อยละที่ประชาชนมีทัศนคติความพึงพอใจต่อการเดินทาง	ประชาชนได้รับความปลอดภัยสะดวกในการเดินทาง	กองช่าง
๒๒๒	โครงการก่อสร้างลูกระนาดจำกัดความเร็ว หมู่ที่ ๑-๗	เพื่อลดอุบัติเหตุบนถนน	ก่อสร้างลูกระนาด	-	-	-	๕๐,๐๐๐	-	ร้อยละที่ประชาชนมีทัศนคติความพึงพอใจต่อการเดินทาง	ลดอุบัติเหตุบนถนน	กองช่าง

ที่	โครงการ	วัตถุประสงค์	เป้าหมาย (ผลผลิตของ โครงการ)	งบประมาณ					ตัวชี้วัด (KPI)	ผลที่คาดว่าจะได้รับ	หน่วยงาน รับผิดชอบ หลัก
				๒๕๖๑ (บาท)	๒๕๖๒ (บาท)	๒๕๖๓ (บาท)	๒๕๖๔ (บาท)	๒๕๖๕ (บาท)			
๒๒๓	โครงการจัดทำป้ายเขตชุมชน ลดความเร็ว บกททางจราจร	เพื่อให้ประชาชนมี ความปลอดภัยใน การคมนาคม	ติดตั้งป้ายลด ความเร็ว	-	๔๐,๐๐๐	-	-	-	ร้อยละที่ ประชาชนมี การ คมนาคม สะดวก รวดเร็วเพิ่ม มากขึ้น	ประชาชนมี ความปลอดภัยใน การคมนาคม	กองช่าง
๒๒๔	โครงการก่อสร้างศาลาที่พัก ผู้โดยสาร	เพื่อให้ประชาชนมี ที่สำหรับบรรอ โดยสาร	จำนวน ๑ แห่ง	-	-	-	๕๐,๐๐๐	-	ร้อยละที่ ประชาชนมี การ คมนาคม สะดวก รวดเร็วเพิ่ม มากขึ้น	ประชาชนมีที่ พักสำหรับบร รถโดยสาร	กองช่าง
๒๒๕	โครงการสำรวจและแก้ไขจุด เสี่ยงอันตรายของเส้นทาง คมนาคม	เพื่อความปลอดภัย ในชีวิตและ ทรัพย์สิน	ซ่อมแซมสัญญาณไฟ จราจร,จัดทำป้าย เครื่องหมายจราจร และป้ายบอกเส้นทาง	-	-	-	๑๕๐,๐๐๐	-	ร้อยละที่ ประชาชนมี การ คมนาคม สะดวก รวดเร็วเพิ่ม มากขึ้น	ประชาชน ได้รับความ สะดวกในการ เดินทางและ ลดอุบัติเหตุ	กองช่าง
การพัฒนาระบบไฟฟ้า											

ที่	โครงการ	วัตถุประสงค์	เป้าหมาย (ผลผลิตของ โครงการ)	งบประมาณ					ตัวชี้วัด (KPI)	ผลที่คาดว่าจะได้รับ	หน่วยงาน รับผิดชอบ หลัก
				๒๕๖๑ (บาท)	๒๕๖๒ (บาท)	๒๕๖๓ (บาท)	๒๕๖๔ (บาท)	๒๕๖๕ (บาท)			
๒๒๖	โครงการขยายเขตไฟฟ้า สาธารณะ หมู่ที่ ๑-๗	เพื่อให้ถนนมีไฟฟ้า ส่องแสงสว่างและ ประชาชนสัญจรไป มาอย่างปลอดภัย	หมู่ที่ ๑ ทุกสาย หมู่ที่ ๒ จำนวน ๘ จุด (สายตามถนนในที่ ชุมชน สนามกีฬา สี แยกทอนตก สามแยก ซอยแหลมทวด ซอย บ้านลุงพัฒน์ ซอย ดาวเรือง ซอยที่ทำ การกำนันตำบลลิพัง หมู่ที่ ๓ ทุกสาย หมู่ที่ ๔ ทุกสาย หมู่ที่ ๕ ทุกสาย ม.๖ สายตอนต้น ตลอดสาย , สายทอน ออก ๕๐๐ เมตร และ สายกลางช่วงเขาติง- บ้านนางนิษฐ์ ระยะทาง ๘๐๐ เมตร ม.๗ ทอนโต๊ะหี ๓ ดวง สายเขาโต๊ะกา สายข้างโรงเรียนบ้าน ลิพัง ๓ ดวง	๒๕๐,๐๐๐	-	-	-	-	จำนวน ไฟฟ้า สาธารณะ ภายใน ตำบลที่ เพิ่มขึ้น	ประชาชนใช้ ถนนอย่าง ปลอดภัย	กองช่าง

ที่	โครงการ	วัตถุประสงค์	เป้าหมาย (ผลผลิตของ โครงการ)	งบประมาณ					ตัวชี้วัด (KPI)	ผลที่คาดว่าจะ ได้รับ	หน่วยงาน รับผิดชอบ หลัก
				๒๕๖๑ (บาท)	๒๕๖๒ (บาท)	๒๕๖๓ (บาท)	๒๕๖๔ (บาท)	๒๕๖๕ (บาท)			
๒๒๗	โครงการขยายเขตไฟฟ้า หมู่ที่ ๑-๗	เพื่อให้ประชาชนมี ไฟฟ้าใช้ทุก ครัวเรือน	ขยายเขตไฟฟ้า	๘๐๐,๐๐๐	-	-	-	-	ร้อยละที่ ประชาชนมี ไฟฟ้าใช้ เพิ่มมากขึ้น	ประชาชนมี ไฟฟ้าใช้ทุก ครัวเรือน	กองช่าง
๒๒๘	โครงการซ่อมแซมไฟฟ้า สาธารณะ	เพื่อให้ถนนมีไฟฟ้า ส่องแสงสว่างและ ประชาชนสัญจรไป มาอย่างปลอดภัย	ทั่วทั้งตำบล	๒๐๐,๐๐๐	-	-	-	-	จำนวน ไฟฟ้า สาธารณะ ภายใน ตำบลที่ เพิ่มขึ้น	ประชาชนใช้ ถนนอย่าง ปลอดภัย	กองช่าง
๒๒๙	โครงการขยายเขตไฟฟ้า สาธารณะสองข้างทางระหว่าง เขาติง-สุดเขตจังหวัดสตูล	เพื่อให้ถนนมีไฟฟ้า ส่องแสงสว่างและ ประชาชนสัญจรไป มาอย่างปลอดภัย	ติดตั้งไฟฟ้าสาธารณะ	-	๒๕๐,๐๐๐	-	-	-	จำนวน ไฟฟ้า สาธารณะ ภายใน ตำบลที่ เพิ่มขึ้น	ประชาชนใช้ ถนนอย่าง ปลอดภัย	กองช่าง
๒๓๐	โครงการขยายเขตไฟฟ้าซอย บ้านนางริน บุญเสน หมู่ที่ ๓	เพื่อให้ประชาชนมี ไฟฟ้าใช้ทุก ครัวเรือน	๑ จุด	-	๓๐,๐๐๐	-	-	-	จำนวน ไฟฟ้า สาธารณะ ภายใน ตำบลที่ เพิ่มขึ้น	ประชาชนมี ไฟฟ้าใช้ทุก ครัวเรือน	กองช่าง

ที่	โครงการ	วัตถุประสงค์	เป้าหมาย (ผลผลิตของ โครงการ)	งบประมาณ					ตัวชี้วัด (KPI)	ผลที่คาดว่าจะ ได้รับ	หน่วยงาน รับผิดชอบ หลัก
				๒๕๖๑ (บาท)	๒๕๖๒ (บาท)	๒๕๖๓ (บาท)	๒๕๖๔ (บาท)	๒๕๖๕ (บาท)			
๒๓๑	โครงการขยายเขตไฟฟ้า สาธารณะข้างสามแยก- ลี แยก , นาเหนือ	เพื่อให้ถนนมีไฟฟ้า ส่องแสงสว่างและ ประชาชนสัญจรไป มาอย่างปลอดภัย	๑ จุด	-	๓๐,๐๐๐	-	-	-	จำนวน ไฟฟ้า สาธารณะ ภายใน ตำบลที่ เพิ่มขึ้น	ประชาชนใช้ ถนนอย่าง ปลอดภัย	กองช่าง
๒๓๒	โครงการซ่อมบำรุงไฟฟ้าส่อง สว่างสาธารณะ ไฟฟ้าส่อง สนาม หมู่ที่ ๑-๗	เพื่อความปลอดภัย ในชีวิตและ ทรัพย์สินของ ประชาชน	ซ่อมบำรุงไฟฟ้า สาธารณะ	๕๐๐,๐๐๐	-	-	-	-	จำนวน ไฟฟ้า สาธารณะ ภายใน ตำบลที่ เพิ่มขึ้น	ประชาชนมี ความ ปลอดภัยใน ชีวิต และ ทรัพย์สิน	กองช่าง
๒๓๓	โครงการติดตั้งไฟฟ้าส่องสว่าง สาธารณะ ไฟฟ้าส่องสนาม หมู่ ที่ ๑-๗	เพื่อความปลอดภัย ในชีวิตและ ทรัพย์สินของ ประชาชน	ติดตั้งไฟฟ้าสาธารณะ เช่น สายอุโมงค์ (นา ใหญ่) สายป้ายอม ถนนรอบเขาน้อย ฯลฯ	๕๐๐,๐๐๐	-	-	-	-	จำนวน ไฟฟ้า สาธารณะ ภายใน ตำบลที่ เพิ่มขึ้น	ประชาชนมี ความ ปลอดภัยใน ชีวิต และ ทรัพย์สิน	กองช่าง
๒๓๔	โครงการขยายเขตไฟฟ้าพร้อม ติดตั้งไฟส่องสว่างบริเวณสนาม กีฬา หมู่ที่ ๔	เพื่อให้ประชาชนมี ไฟฟ้าใช้ทุก ครัวเรือน	ระยะทาง ๕๐๐ ม.		๑๕๐,๐๐๐	-	-	-	จำนวน ไฟฟ้า สาธารณะ ภายใน ตำบลที่ เพิ่มขึ้น	ประชาชนมี ไฟฟ้าใช้ทุก ครัวเรือน	กองช่าง

ที่	โครงการ	วัตถุประสงค์	เป้าหมาย (ผลผลิตของ โครงการ)	งบประมาณ					ตัวชี้วัด (KPI)	ผลที่คาดว่าจะ ได้รับ	หน่วยงาน รับผิดชอบ หลัก
				๒๕๖๑ (บาท)	๒๕๖๒ (บาท)	๒๕๖๓ (บาท)	๒๕๖๔ (บาท)	๒๕๖๕ (บาท)			
๒๓๕	โครงการขยายเขตไฟฟ้าสาย ลำซิ่น หมู่ที่ ๕	เพื่อให้ประชาชนมี ไฟฟ้าใช้ทุก ครัวเรือน	ระยะทาง ๔,๐๐๐ ม.		๔๐๐,๐๐๐	-	-	-	จำนวน ไฟฟ้า สาธารณะ ภายใน ตำบลที่ เพิ่มขึ้น	ประชาชนมี ไฟฟ้าใช้ทุก ครัวเรือน	กองช่าง
๒๓๖	โครงการขยายเขตไฟฟ้าสายวัง ไต่ะมุ่ม หมู่ที่ ๖	เพื่อให้ประชาชนมี ไฟฟ้าใช้ทุก ครัวเรือน	ระยะทาง ๒,๕๐๐ ม.	-	-	๒๕๐,๐๐๐	-	-	ร้อยละที่ ประชาชนมี ไฟฟ้าใช้ เพิ่มมากขึ้น	ประชาชน จำนวน ๕ ครัวเรือนมี ไฟฟ้าใช้	กองช่าง
๒๓๗	โครงการขยายเขตไฟฟ้า หมู่ที่ ๗	เพื่อให้ประชาชนมี ไฟฟ้าใช้ทุก ครัวเรือน	สายวังข้าง ๑ เส้า ๓ หลัง สายท่าอิฐเพิ่ม ๓ เส้า ๑ หลัง เขาไต่ะ กา	-	๙๐,๐๐๐	-	-	-	ร้อยละที่ ประชาชนมี ไฟฟ้าใช้ เพิ่มมากขึ้น	ประชาชนมี ไฟฟ้าใช้ทุก ครัวเรือน	กองช่าง
๒๓๘	โครงการขยายเขตไฟฟ้าสาย บ้านนายพัด หมู่ที่ ๒-๔	เพื่อให้ประชาชนมี ไฟฟ้าใช้ทุก ครัวเรือน	ระยะทาง ๑,๕๐๐ม.	-	๒๐๐,๐๐๐	-	-	-	ร้อยละที่ ประชาชนมี ไฟฟ้าใช้ เพิ่มมากขึ้น	ประชาชนมี ไฟฟ้าใช้ทุก ครัวเรือน	กองช่าง
๒๓๙	โครงการขยายเขตไฟฟ้าถนน สายบ้านกลาง (หน้าสำนักงาน ป่าชายเลนเก่า) หมู่ที่ ๔	เพื่อให้ประชาชนมี ไฟฟ้าใช้ทุก ครัวเรือน	ระยะทาง ๑,๘๐๐ม.	-	๒๒๐,๐๐๐	-	-	-	ร้อยละที่ ประชาชนมี ไฟฟ้าใช้ เพิ่มมากขึ้น	ประชาชนมี ไฟฟ้าใช้ทุก ครัวเรือน	กองช่าง

ที่	โครงการ	วัตถุประสงค์	เป้าหมาย (ผลผลิตของ โครงการ)	งบประมาณ					ตัวชี้วัด (KPI)	ผลที่คาดว่าจะ ได้รับ	หน่วยงาน รับผิดชอบ หลัก
				๒๕๖๑ (บาท)	๒๕๖๒ (บาท)	๒๕๖๓ (บาท)	๒๕๖๔ (บาท)	๒๕๖๕ (บาท)			
๒๔๐	โครงการขยายไฟส่องทาง สาย เขาโต๊ะกา - สายทอนโต๊ะหี - สายทุ่งชนควาย หมู่ที่ ๗	เพื่อให้ประชาชนมี ความปลอดภัย สะดวก รวดเร็วใน การสัญจร	ระยะทาง ๒,๐๐๐ ม.	-	๒๕๐,๐๐๐	-	-	-	ร้อยละที่ ประชาชนมี ไฟฟ้าใช้ เพิ่มมากขึ้น	มี ความ ปลอดภัย สะดวก รวดเร็ว ใน การสัญจร	กองช่าง
๒๔๑	โครงการติดตั้งระบบไฟฟ้าพลัง แสงอาทิตย์	เพื่อให้ประชาชนมี ไฟฟ้าใช้ทุก ครัวเรือน	จำนวน ๒ หลังคา เรือน	-	-	๑๐๐,๐๐๐	-	-	ร้อยละที่ ประชาชนมี ไฟฟ้าใช้ เพิ่มมากขึ้น	ประชาชนมี ไฟฟ้าใช้ทุก ครัวเรือน	กองช่าง
๒๔๒	โครงการขยายเขตไฟฟ้า สายวังช้าง หมู่ที่ ๗	เพื่อให้ประชาชนมี ไฟฟ้าใช้ทุก ครัวเรือน	ระยะทาง ๑,๕๐๐ ม.	-	-	๒๐๐,๐๐๐	-	-	ร้อยละที่ ประชาชนมี ไฟฟ้าใช้ เพิ่มมากขึ้น	ประชาชนมี ไฟฟ้าใช้ทุก ครัวเรือน	กองช่าง
๒๔๓	โครงการขยายเขตไฟฟ้าสายสี แยกนอก-สีแยกใน หมู่ที่ ๑	เพื่อให้ประชาชนมี ไฟฟ้าใช้ทุก ครัวเรือน	ระยะทาง ๑,๕๐๐ม.	-	-	๒๐๐,๐๐๐	-	-	ร้อยละที่ ประชาชนมี ไฟฟ้าใช้ เพิ่มมากขึ้น	ประชาชนมี ไฟฟ้าใช้ทุก ครัวเรือน	กองช่าง
๒๔๔	โครงการซ่อมแซมไฟฟ้าศาลา อนุกประสงค์ หมู่ที่ ๔	เพื่อให้ประชาชนมี ไฟฟ้าใช้ในการ ประชุม	จำนวน ๑ แห่ง	-	-	๕๐,๐๐๐	-	-	ร้อยละที่ ประชาชนมี ไฟฟ้าใช้ เพิ่มมากขึ้น	ประชาชนมี ไฟฟ้าใช้ใน การประชุม	กองช่าง

ที่	โครงการ	วัตถุประสงค์	เป้าหมาย (ผลผลิตของ โครงการ)	งบประมาณ					ตัวชี้วัด (KPI)	ผลที่คาดว่าจะได้รับ	หน่วยงาน รับผิดชอบ หลัก
				๒๕๖๑ (บาท)	๒๕๖๒ (บาท)	๒๕๖๓ (บาท)	๒๕๖๔ (บาท)	๒๕๖๕ (บาท)			
๒๔๕	โครงการขยายเขตไฟฟ้าสาย ทุ่งดินดำ หมู่ที่ ๔	เพื่อให้ประชาชนมี ไฟฟ้าใช้ทุก ครัวเรือน	ระยะทาง ๑,๕๐๐ม.	-	-	๒๐๐,๐๐๐	-	-	ร้อยละที่ ประชาชนมี ไฟฟ้าใช้ เพิ่มมากขึ้น	ประชาชนมี ไฟฟ้าใช้ทุก ครัวเรือน	กองช่าง
๒๔๖	โครงการขยายเขตไฟฟ้า บริเวณแหลมทวด และซอยป่า เทียม หมู่ที่ ๒	เพื่อให้ประชาชนมี ไฟฟ้าใช้ทุก ครัวเรือน	ระยะทาง ๑,๕๐๐ม.	-	-	๒๐๐,๐๐๐	-	-	ร้อยละที่ ประชาชนมี ไฟฟ้าใช้ เพิ่มมากขึ้น	ประชาชนมี ไฟฟ้าใช้ทุก ครัวเรือน	กองช่าง
๒๔๗	โครงการขยายเขตไฟฟ้า ภายในหมู่บ้าน หมู่ที่ ๔	เพื่อให้ประชาชนมี ไฟฟ้าใช้ทุก ครัวเรือน	ระยะทาง ๑,๕๐๐ม.	-	-	๒๐๐,๐๐๐	-	-	ร้อยละที่ ประชาชนมี ไฟฟ้าใช้ เพิ่มมากขึ้น	ประชาชนมี ไฟฟ้าใช้ทุก ครัวเรือน	กองช่าง
๒๔๘	โครงการซ่อมแซมไฟส่องทาง ตามถนน หมู่ที่ ๔	เพื่อความปลอดภัย ในชีวิตและ ทรัพย์สินของ ประชาชน	ซ่อมบำรุงไฟฟ้า	-	-	๘๐,๐๐๐	-	-	จำนวน ไฟฟ้า สาธารณะ ภายใน ตำบลที่ เพิ่มขึ้น	ประชาชนมี ความปลอดภัยใน ชีวิตและ ทรัพย์สิน	กองช่าง
๒๔๙	โครงการขยายเขตไฟส่องทาง ซอย ๒-๔ - บาลาย หมู่ที่ ๗	เพื่อให้ประชาชนมี ไฟฟ้าใช้ทุก ครัวเรือน	ระยะทาง ๕๐๐ ม.	-	-	๑๕๐,๐๐๐	-	-	จำนวน ไฟฟ้า สาธารณะ ภายใน ตำบลที่ เพิ่มขึ้น	ประชาชนมี ไฟฟ้าใช้ทุก ครัวเรือน	กองช่าง

ที่	โครงการ	วัตถุประสงค์	เป้าหมาย (ผลผลิตของ โครงการ)	งบประมาณ					ตัวชี้วัด (KPI)	ผลที่คาดว่าจะได้รับ	หน่วยงาน รับผิดชอบ หลัก
				๒๕๖๑ (บาท)	๒๕๖๒ (บาท)	๒๕๖๓ (บาท)	๒๕๖๔ (บาท)	๒๕๖๕ (บาท)			
๒๕๐	โครงการขยายเขตไฟส่องทาง บालายทอนโตะหี หมู่ที่ ๗	เพื่อให้ประชาชนมี ไฟฟ้าใช้ทุก ครัวเรือน	ระยะทาง ๕๐๐ ม.	-	-	๑๕๐,๐๐๐	-	-	จำนวน ไฟฟ้า สาธารณะ ภายใน ตำบลที่ เพิ่มขึ้น	ประชาชนมี ไฟฟ้าใช้ทุก ครัวเรือน	กองช่าง
๒๕๑	โครงการขยายไฟส่องทาง โรงเรียนบ้านลิพัง - บ้านนาย เวศ	เพื่อให้ประชาชนมี ไฟฟ้าใช้ทุก ครัวเรือน	ระยะทาง ๕๐๐ ม.	-	-	๑๕๐,๐๐๐	-	-	จำนวน ไฟฟ้า สาธารณะ ภายใน ตำบลที่ เพิ่มขึ้น	ประชาชนมี ไฟฟ้าใช้ทุก ครัวเรือน	กองช่าง
๒๕๒	โครงการย้ายเสาไฟฟ้า ถนน ทางสาย หมู่ที่ ๗	เพื่อเคลื่อนย้ายเสา ไฟฟ้าไปอยู่ในที่ เหมาะสม	เคลื่อนย้ายเสาไฟฟ้า	-	-	-	๒๐๐,๐๐๐	-	ร้อยละที่ ประชาชนมี การ คมนาคม สะดวก รวดเร็วเพิ่ม มากขึ้น	ประชาชนมี ความปลอดภัยใน การใช้ถนน และสามารถ ระบายน้ำได้ มากขึ้น	กองช่าง

ที่	โครงการ	วัตถุประสงค์	เป้าหมาย (ผลผลิตของ โครงการ)	งบประมาณ					ตัวชี้วัด (KPI)	ผลที่คาดว่าจะได้รับ	หน่วยงาน รับผิดชอบ หลัก
				๒๕๖๑ (บาท)	๒๕๖๒ (บาท)	๒๕๖๓ (บาท)	๒๕๖๔ (บาท)	๒๕๖๕ (บาท)			
<b>การพัฒนาระบบโทรคมนาคม</b>											
๒๕๓	โครงการขยายเขตโทรศัพท์บ้าน หมู่ที่ ๑-๗	เพื่อความสะดวกรวดเร็วในการติดต่อสื่อสาร	ราษฎรมีโทรศัพท์ใช้จำนวน ๕๐๐ เครื่อง	-	-	-	๕๐๐,๐๐๐	-	จำนวนครัวเรือนที่ได้รับการขยายเขตโทรศัพท์	ประชาชนมีความสะดวกรวดเร็วในการติดต่อสื่อสาร	กองช่าง
๒๕๔	โครงการติดตั้งอินเทอร์เน็ตตำบล	เพื่อความสะดวกรวดเร็วในการติดต่อสื่อสาร	ติดตั้งอินเทอร์เน็ตทั้งตำบล	-	๑,๐๐๐,๐๐๐	-	-	-	ร้อยละที่ครัวเรือนมีอินเทอร์เน็ตใช้	ประชาชนมีความสะดวกรวดเร็วในการติดต่อสื่อสาร	กองช่าง
<b>อุดหนุนส่วนราชการ</b>											
๒๕๕	อุดหนุนการไฟฟ้าส่วนภูมิภาคตามโครงการขยายเขตไฟฟ้าเข้าสู่ศูนย์พัฒนาเด็กเล็ก หมู่ที่ ๒ แห่งใหม่	เพื่อให้ศูนย์พัฒนาเด็กเล็ก และอาคารต่างๆในบริเวณได้มีไฟฟ้าใช้	ขยายเขตไฟฟ้าเข้าสู่ศูนย์พัฒนาเด็กเล็ก	๔๕๐,๐๐๐	-	-	-	-	ศูนย์พัฒนาเด็กเล็กมีมาตรฐาน	ศูนย์พัฒนาเด็กเล็กได้มีไฟฟ้าใช้เพื่อให้บริการที่ได้มาตรฐาน	กองช่าง/การไฟฟ้าส่วนภูมิภาค
<b>รวม</b>	<b>๒๕๕ โครงการ</b>			<b>๖๐,๔๐๙,๒๐๐</b>	<b>๙๔,๑๔๕,๒๐๐</b>	<b>๙๐,๙๑๗,๐๐๐</b>	<b>๕๒,๐๘๒,๐๐๐</b>	<b>๒๖,๖๙๒,๐๐๐</b>			

รายละเอียดโครงการพัฒนา  
แผนพัฒนาท้องถิ่น (พ.ศ.๒๕๖๑ - ๒๕๖๕)

องค์การบริหารส่วนตำบลลิพัง

ก.ยุทธศาสตร์จังหวัดที่ ๑ สร้างฐานเศรษฐกิจของจังหวัดด้านเกษตรกรรมและอุตสาหกรรมที่มั่นคงและยั่งยืน  
ข.ยุทธศาสตร์การพัฒนาของ อปท. ในเขตจังหวัดที่ ๑ ด้านโครงสร้างพื้นฐานควบคู่การท่องเที่ยวเชิงอนุรักษ์

๑. ยุทธศาสตร์การพัฒนาด้านโครงสร้างพื้นฐาน

๑.๒ แผนงานเคหะและชุมชน

ที่	โครงการ	วัตถุประสงค์	เป้าหมาย (ผลผลิตของ โครงการ)	งบประมาณ					ตัวชี้วัด (KPI)	ผลที่คาดว่าจะได้รับ	หน่วยงาน รับผิดชอบ หลัก
				๒๕๖๑ (บาท)	๒๕๖๒ (บาท)	๒๕๖๓ (บาท)	๒๕๖๔ (บาท)	๒๕๖๕ (บาท)			
<b>ก่อสร้างฝายน้ำล้น,อ่างเก็บน้ำ</b>											
๑	โครงการซ่อมบำรุงฝายน้ำล้นตอน ต้น หมู่ที่ ๖	เพื่อพัฒนาแหล่งน้ำ ให้เกษตรกร	จำนวน ๑ แห่ง	๑๐๐,๐๐๐	-	-	-	-	จำนวนฝายที่ ได้รับการ บำรุงรักษา	สามารถใช้น้ำ เพื่อการเกษตร	กองช่าง
๒	โครงการก่อสร้างฝายน้ำล้นคลองลิ พัง	เพื่อสนับสนุนการ ประกอบอาชีพ	จำนวน ๑ แห่ง	๒๕๐,๐๐๐	-	-	-	-	จำนวนฝายที่ ได้รับการ ก่อสร้าง	ประชาชนมี อาชีพเสริม	กองช่าง
๓	โครงการก่อสร้างฝายกั้นน้ำเค็ม ทอนรีอค หมู่ที่ ๗	เพื่อกั้นไม่ให้ น้ำเค็ม เข้าพื้นที่การเกษตร	ก่อสร้างฝายกั้นน้ำเค็ม	-	-	-	๒,๐๐๐,๐๐๐	-	จำนวนฝายที่ ได้รับการ ก่อสร้าง	สามารถใช้น้ำ เพื่อการเกษตร	กองช่าง
๔	โครงการก่อสร้างฝายวังเต่า หมู่ที่ ๖	เพื่อให้ประชาชนมี น้ำอุปโภคบริโภค	ก่อสร้างกำแพงกั้นน้ำ	-	๑๓,๘๐๐,๐๐๐	-	-	-	จำนวนฝายที่ ได้รับการ ก่อสร้าง	ประชาชนมี น้ำอุปโภค บริโภค	กองช่าง

ที่	โครงการ	วัตถุประสงค์	เป้าหมาย (ผลผลิตของ โครงการ)	งบประมาณ					ตัวชี้วัด (KPI)	ผลที่คาดว่าจะ ได้รับ	หน่วยงาน รับผิดชอบ หลัก
				๒๕๖๑ (บาท)	๒๕๖๒ (บาท)	๒๕๖๓ (บาท)	๒๕๖๔ (บาท)	๒๕๖๕ (บาท)			
๕	โครงการก่อสร้างที่เก็บน้ำฝนหมู่ที่ ๒	เพื่อให้ประชาชนมีน้ำอุปโภคบริโภค	จำนวน ๑ แห่ง	-	-	-	๓๐๐,๐๐๐	-	จำนวนฝายที่ได้รับการก่อสร้าง	ประชาชนมีน้ำอุปโภคบริโภค	กองช่าง
๖	โครงการก่อสร้างฝายชลอความชุ่มชื้น(CHECKDAM) หมู่ที่ ๕	เพื่อกักเก็บน้ำและชลอความชุ่มชื้น	จำนวน ๒๐ แห่ง	-	-	-	๒๐๐,๐๐๐	-	จำนวนฝายที่ได้รับการก่อสร้าง	ประชาชนมีน้ำใช้ใน การเกษตร	กองช่าง
๗	โครงการก่อสร้างฝายน้ำล้นทุ่งหน้าถ้ำ หมู่ที่ ๑	เพื่อสนับสนุนการประกอบอาชีพ	จำนวน ๑ แห่ง	-	-	-	๒๕๐,๐๐๐	-	จำนวนฝายที่ได้รับการก่อสร้าง	ประชาชนมีน้ำใช้ใน การเกษตร	กองช่าง
๘	โครงการซ่อมแซมฝายน้ำล้นทอนดิน หมู่ที่ ๖	เพื่อกักเก็บน้ำ	จำนวน ๑ แห่ง	-	-	๕๐,๐๐๐	-	-	จำนวนฝายที่ได้รับการบำรุงรักษา	สามารถใช้น้ำเพื่อการเกษตร	กองช่าง
๙	โครงการก่อสร้างฝายกั้นน้ำเค็มหมู่ที่ ๒	เพื่อกั้นไม่ให้ น้ำเค็มเข้าพื้นที่การเกษตร	ก่อสร้างฝายกั้นน้ำเค็ม	-	-	-	๒,๐๐๐,๐๐๐	-	จำนวนฝายที่ได้รับการก่อสร้าง	สามารถใช้น้ำเพื่อการเกษตร	กองช่าง
<b>ชุด หรือลอกเหมือง ห้วย</b>											
๑๐	โครงการชุดลอกห้วยโต๊ะพัง	เพื่อให้ราษฎรในหมู่ที่ ๑ และ หมู่ที่ ๓ ได้ใช้น้ำเพื่อการเกษตร (เพื่อให้ น้ำคลองบ้ำดงลงคลองลิพัง)	ชุดลอกห้วย ระยะทาง ๓ กิโลเมตร	-	๕๐๐,๐๐๐	-	-	-	จำนวนครัวเรือนมีน้ำใช้ อย่าง เพียงพอ	เกษตรกรมีน้ำใช้	กองช่าง

ที่	โครงการ	วัตถุประสงค์	เป้าหมาย (ผลผลิตของ โครงการ)	งบประมาณ					ตัวชี้วัด (KPI)	ผลที่คาดว่าจะได้รับ	หน่วยงาน รับผิดชอบ หลัก
				๒๕๖๑ (บาท)	๒๕๖๒ (บาท)	๒๕๖๓ (บาท)	๒๕๖๔ (บาท)	๒๕๖๕ (บาท)			
๑๑	โครงการขุดลอกห้วยเนียง	เพื่อให้ราษฎรในหมู่บ้านที่ ๑ ได้ใช้น้ำเพื่อการเกษตร (เพื่อให้ น้ำคลองบ้านดงลงคลองลิพัง)	ขุดลอกห้วย ระยะทาง ๒ กิโลเมตร	-	๕๐๐,๐๐๐	-	-	-	จำนวนครัวเรือนมีน้ำใช้อย่างเพียงพอ	เกษตรกรมีน้ำใช้	กองช่าง
๑๒	โครงการขุดลอกห้วยบ้านเก่า	เพื่อให้ราษฎรในหมู่บ้านที่ ๑ และ หมู่ที่ ๗ ได้ใช้น้ำเพื่อการเกษตร (เพื่อให้ น้ำคลองบ้านดงลงคลองลิพัง)	ขุดลอกห้วย ระยะทาง ๕๐๐ เมตร	-	๕๐๐,๐๐๐	-	-	-	จำนวนครัวเรือนมีน้ำใช้อย่างเพียงพอ	เกษตรกรมีน้ำใช้	กองช่าง
๑๓	โครงการขุดลอกห้วยคล้า ห้วยอื่นๆ และคลองทั่วทั้งหมู่บ้าน หมู่ที่ ๓	เพื่อเป็นแหล่งน้ำให้เกษตรกร	ขุดลอกห้วย , คลองขนาดกว้าง ๔ เมตร ยาว ๑,๓๐๐ เมตร	๕๐๐,๐๐๐	-	-	-	-	จำนวนครัวเรือนมีน้ำใช้อย่างเพียงพอ	เกษตรกรมีน้ำใช้	กองช่าง
๑๔	โครงการขุดลอกห้วยแค หมู่ที่ ๒	เพื่อเป็นแหล่งน้ำให้เกษตรกร	จำนวน ๑ แห่ง	-	-	๕๐๐,๐๐๐	-	-	จำนวนครัวเรือนมีน้ำใช้อย่างเพียงพอ	เกษตรกรมีน้ำใช้	กองช่าง
<b>ก่อสร้าง ขยาย ปรับปรุง ต่อเติม ซ่อมแซม ประปา</b>											
๑๕	โครงการจัดระบบประปาหมู่บ้าน หมู่ที่ ๑-๗	เพื่อให้ประชาชนมีน้ำอุปโภคบริโภค	ตั้งตำบล	๕๐๐,๐๐๐	-	-	-	-	จำนวนระบบประปาที่ได้รับการก่อสร้าง	ประชาชนมีน้ำอุปโภคบริโภคตลอดปี	กองช่าง

ที่	โครงการ	วัตถุประสงค์	เป้าหมาย (ผลผลิตของ โครงการ)	งบประมาณ					ตัวชี้วัด (KPI)	ผลที่คาดว่าจะ ได้รับ	หน่วยงาน รับผิดชอบ หลัก
				๒๕๖๑ (บาท)	๒๕๖๒ (บาท)	๒๕๖๓ (บาท)	๒๕๖๔ (บาท)	๒๕๖๕ (บาท)			
๑๖	โครงการปรับปรุงประปาหมู่บ้าน สายทอนตัน หมู่ที่ ๖	เพื่อให้ประชาชนมี น้ำอุปโภคบริโภค	จำนวน ๑ หมู่บ้าน		-	๓๐๐,๐๐๐	-	-	จำนวนระบบ ประปาที่ได้รับ การก่อสร้าง	ประชาชนมี น้ำอุปโภค บริโภคตลอด ปี	กองช่าง
๑๗	โครงการปรับปรุงคุณภาพ น้ำประปา	เพื่อให้ประชาชนมี น้ำอุปโภคบริโภค	ทุกหมู่บ้าน	-	๒๐๐,๐๐๐	-	-	-	จำนวนระบบ ประปาที่ได้รับ การก่อสร้าง	ประชาชนมี น้ำอุปโภค บริโภคตลอด ปี	กองช่าง
๑๘	โครงการเจาะบ่อบาดาลเพื่อผลิต น้ำแข็งหลอดและน้ำดื่มหยอด เหรียญ หมู่ที่ ๑	เพื่อให้ประชาชนมี น้ำอุปโภคบริโภค	จำนวน ๑ แห่ง	-	-	-	๒๔๐,๐๐๐	-	จำนวนระบบ ประปาที่ได้รับ การก่อสร้าง	ประชาชนมี น้ำอุปโภค บริโภค	กองช่าง
๑๙	โครงการเจาะบ่อบาดาลพร้อมท่อ ถึงปากทางแหลมทวด หมู่ที่ ๒	เพื่อให้ประชาชนมี น้ำอุปโภคบริโภค	จำนวน ๑ แห่ง	๒๔๐,๐๐๐	-	-	-	-	จำนวน ครัวเรือนมีน้ำ ใช้ อย่าง เพียงพอ	ประชาชนมี น้ำอุปโภค บริโภค	กองช่าง
๒๐	โครงการเจาะบ่อบาดาล บ้านทอน ตก หมู่ที่ ๒	เพื่อให้ประชาชนมี น้ำอุปโภคบริโภค	จำนวน ๑ จุด	๑๐๐,๐๐๐	-	-	-	-	จำนวน ครัวเรือนมีน้ำ ใช้ อย่าง เพียงพอ	ประชาชนมี น้ำบริโภคที่ สะอาด	กองช่าง
๒๑	โครงการก่อสร้างถังเก็บน้ำฝนที่ ศาลาแหลมทวด หมู่ที่ ๒	เพื่อให้ประชาชนมี น้ำอุปโภคบริโภค	ก่อสร้างถังเก็บน้ำฝน	๑๕๐,๐๐๐	-	-	-	-	จำนวน ครัวเรือนมีน้ำ ใช้ อย่าง เพียงพอ	เพื่อให้ ประชาชนมี น้ำอุปโภค บริโภค	กองช่าง

ที่	โครงการ	วัตถุประสงค์	เป้าหมาย (ผลผลิตของ โครงการ)	งบประมาณ					ตัวชี้วัด (KPI)	ผลที่คาดว่าจะ ได้รับ	หน่วยงาน รับผิดชอบ หลัก
				๒๕๖๑ (บาท)	๒๕๖๒ (บาท)	๒๕๖๓ (บาท)	๒๕๖๔ (บาท)	๒๕๖๕ (บาท)			
๒๒	โครงการก่อสร้างถังเก็บน้ำฝนใน หมู่ที่ ๑	เพื่อให้ประชาชนมี น้ำอุปโภคบริโภค	ก่อสร้างถังเก็บน้ำฝน	-	-	๑๕๐,๐๐๐		-	จำนวน ครัวเรือนมีน้ำ ใช้ อย่าง เพียงพอ	เพื่อให้ ประชาชนมี น้ำอุปโภค บริโภค	กองช่าง
๒๓	โครงการปรับปรุงซ่อมแซมบ่อ บาดาล หมู่ที่ ๑	เพื่อให้ประชาชนมี น้ำอุปโภคบริโภค	จำนวน ๑ แห่ง	-	-	๑๕๐,๐๐๐	-	-	จำนวน ครัวเรือนมีน้ำ ใช้ อย่าง เพียงพอ	เพื่อให้ ประชาชนมี น้ำอุปโภค บริโภค	กองช่าง
๒๔	โครงการก่อสร้างประปาหอดังบ้าน ปากคลอง หมู่ที่ ๓	เพื่อให้ประชาชนมี น้ำอุปโภคบริโภค	จำนวน ๑ แห่ง	-	๓๐๐,๐๐๐	-	-	-	จำนวน ครัวเรือนมีน้ำ ใช้ อย่าง เพียงพอ	ประชาชนมี น้ำอุปโภค บริโภคตลอด ปี	กองช่าง
๒๕	โครงการติดตั้งโรงน้ำดื่ม หมู่ที่ ๓	เพื่อให้ประชาชนมี น้ำอุปโภคบริโภค	จำนวน ๑ แห่ง	-	๑๐๐,๐๐๐	-	-	-	จำนวน ครัวเรือนมีน้ำ ใช้ อย่าง เพียงพอ	เพื่อให้ ประชาชนมี น้ำอุปโภค บริโภค	กองช่าง
๒๖	โครงการซ่อมบำรุงระบบท่อส่งน้ำ ฝายคลองลิพัง	เพื่อให้ประชาชนมี น้ำอุปโภคบริโภค	จำนวน ๑ แห่ง	-	๓๐๐,๐๐๐	-	-	-	จำนวน ครัวเรือนมีน้ำ ใช้ อย่าง เพียงพอ	ประชาชนมี น้ำอุปโภค บริโภคตลอด ปี	กองช่าง
๒๗	โครงการปรับปรุงโรงน้ำดื่ม หมู่ที่ ๑ และหมู่ที่ ๕	เพื่อให้ประชาชนมี น้ำอุปโภคบริโภค	จำนวน ๑ แห่ง	-	-	-	๑๐๐,๐๐๐	-	จำนวน ครัวเรือนมีน้ำ ใช้ อย่าง เพียงพอ	เพื่อให้ ประชาชนมี น้ำอุปโภค บริโภค	กองช่าง

ที่	โครงการ	วัตถุประสงค์	เป้าหมาย (ผลผลิตของ โครงการ)	งบประมาณ					ตัวชี้วัด (KPI)	ผลที่คาดว่าจะ ได้รับ	หน่วยงาน รับผิดชอบ หลัก
				๒๕๖๑ (บาท)	๒๕๖๒ (บาท)	๒๕๖๓ (บาท)	๒๕๖๔ (บาท)	๒๕๖๕ (บาท)			
๒๘	โครงการน้ำดื่มสะอาดปลอดภัย สารพิษ	เพื่อให้นักเรียนได้ ดื่มน้ำที่สะอาดและ ปลอดภัยสารพิษ	สนับสนุนงบประมาณ ร.ร.เขาดิง	-	๘๕,๐๐๐	-	-	-	จำนวน ครัวเรือนมีน้ำ ใช้ อย่าง เพียงพอ	เพื่อให้ ประชาชนมี น้ำอุปโภค บริโภค	กองช่าง
๒๙	โครงการก่อสร้างระบบประปา สำรอง ม.๑	เพื่อให้ประชาชนมี น้ำอุปโภคบริโภค	ก่อสร้างห้อง	-	๓๕๐,๐๐๐	-	-	-	จำนวน ครัวเรือนมีน้ำ ใช้ อย่าง เพียงพอ	ประชาชนมี น้ำอุปโภค บริโภคตลอด ปี	กองช่าง
๓๐	โครงการปรับปรุงและต่อเติม ประปาหมู่บ้าน หมู่ที่ ๑-๗	เพื่อให้ประชาชนมี น้ำอุปโภคบริโภค	จำนวน ๗ หมู่บ้าน	๓๐๐,๐๐๐	๓๐๐,๐๐๐	๓๐๐,๐๐๐	๓๐๐,๐๐๐	๓๐๐,๐๐๐	จำนวน ครัวเรือนมีน้ำ ใช้ อย่าง เพียงพอ	ประชาชนมี น้ำอุปโภค บริโภคตลอด ปี	กองช่าง
๓๑	โครงการอุดหนุนกองทุนพัฒนา กิจการประปาตำบลลิพัง	เพื่อให้ประชาชนมี น้ำอุปโภคบริโภค	สนับสนุนงบประมาณ	-	๒๐๐,๐๐๐	-	-	-	จำนวน ครัวเรือนมีน้ำ ใช้ อย่าง เพียงพอ	ประชาชนมี น้ำอุปโภค บริโภคตลอด ปี	กองช่าง
๓๒	โครงการอุดหนุนกลุ่มผู้ใช้น้ำทุก กลุ่ม	เพื่อความคล่องตัว ในการบริหาร กิจการประปา หมู่บ้าน	จำนวน ๗ แห่ง	-	-	๓๕๐,๐๐๐	-	-	จำนวน ครัวเรือนมีน้ำ ใช้ อย่าง เพียงพอ	เกิดความ คล่องตัวใน การบริหาร กิจการ ประปา หมู่บ้าน	กองช่าง

ที่	โครงการ	วัตถุประสงค์	เป้าหมาย (ผลผลิตของ โครงการ)	งบประมาณ					ตัวชี้วัด (KPI)	ผลที่คาดว่าจะ ได้รับ	หน่วยงาน รับผิดชอบ หลัก
				๒๕๖๑ (บาท)	๒๕๖๒ (บาท)	๒๕๖๓ (บาท)	๒๕๖๔ (บาท)	๒๕๖๕ (บาท)			
๓๓	โครงการก่อสร้างถังเก็บ กรอง น้ำประปาหมู่บ้าน หมู่ที่ ๕	เพื่อให้ประชาชนมี น้ำอุปโภคบริโภค	จำนวน ๕ จุด	-	๑,๐๐๐,๐๐๐	-	-	-	จำนวน ครัวเรือนมีน้ำ ใช้ อย่าง เพียงพอ	ประชาชนมี น้ำอุปโภค บริโภค	กองช่าง
๓๔	โครงการซ่อมบำรุงและขยายเขต ระบบประปาหมู่บ้าน หมู่ที่ ๖	เพื่อให้ประชาชนมี น้ำอุปโภคบริโภค ครบทุกครัวเรือน	ซ่อมบำรุงและขยาย เขตประปา	-	๓๐๐,๐๐๐	-	-	-	จำนวน ครัวเรือนมีน้ำ ใช้ อย่าง เพียงพอ	ประชาชนมี น้ำอุปโภค บริโภคตลอด ปี	กองช่าง
๓๕	โครงการก่อสร้างระบบผลิตน้ำดื่ม แบบหยอดเหรียญหมู่ที่ ๖	เพื่อก่อสร้างรั้ว บริเวณ หอ ถัง ประปาหมู่บ้าน	ก่อสร้างรั้วกัน	-	-	-	๒๐๐,๐๐๐	-	จำนวน ครัวเรือนมีน้ำ ใช้ อย่าง เพียงพอ	รั้วกันบริเวณ หอถังประปา หมู่บ้าน	กองช่าง
๓๖	โครงการซ่อมบำรุงระบบประปา หมู่บ้าน หมู่ที่ ๑	เพื่อให้ประชาชนมี น้ำอุปโภคบริโภค	ยาว ๑,๕๐๐ ม.	-	๓๐๐,๐๐๐	-	-	-	จำนวน ครัวเรือนมีน้ำ ใช้ อย่าง เพียงพอ	ประชาชนมี น้ำอุปโภค บริโภค	กองช่าง
๓๗	โครงการก่อสร้างถังเก็บน้ำฝนบ้าน ทุ่งชนควาย หมู่ที่ ๗	เพื่อให้ประชาชนมี น้ำอุปโภคบริโภค	ก่อสร้างถังเก็บน้ำฝน	-	๑๕๐,๐๐๐	-	-	-	จำนวน ครัวเรือนมีน้ำ ใช้ อย่าง เพียงพอ	เพื่อให้ ประชาชนมี น้ำอุปโภค บริโภค	กองช่าง
๓๘	โครงการขยายประปาสายหลัง อนามัย - วังช้าง - ทุ่งชนควาย หมู่ ที่ ๗	เพื่อกรองทำความ สะอาดน้ำและเก็บ กักน้ำแล้วปล่อยสู่ ครัวเรือน	จำนวน ๑ แห่ง	-	๔๐๐,๐๐๐	-	-	-	จำนวน ครัวเรือนมีน้ำ ใช้ อย่าง เพียงพอ	เพื่อให้ ประชาชนมี น้ำอุปโภค บริโภค	กองช่าง

ที่	โครงการ	วัตถุประสงค์	เป้าหมาย (ผลผลิตของ โครงการ)	งบประมาณ					ตัวชี้วัด (KPI)	ผลที่คาดว่าจะ ได้รับ	หน่วยงาน รับผิดชอบ หลัก
				๒๕๖๑ (บาท)	๒๕๖๒ (บาท)	๒๕๖๓ (บาท)	๒๕๖๔ (บาท)	๒๕๖๕ (บาท)			
๓๙	โครงการก่อสร้างรั้วกันบริเวณหอ ถึงประปาหมู่บ้าน ม.๒	เพื่อให้ประชาชนมี น้ำดื่ม ที่สะอาดสำหรับ การบริโภค	จำนวน ๑ แห่ง	-	-	-	๒๐๐,๐๐๐	-	จำนวน ครัวเรือนมีน้ำ ใช้ อย่าง เพียงพอ	ประชาชนมี น้ำบริโภคที่ สะอาด	กองช่าง
๔๐	โครงการปรับปรุงต่อเติมระบบ ประปาหมู่บ้าน หมู่ที่ ๗	เพื่อให้ประชาชนมี น้ำอุปโภคบริโภค	จำนวน ๑ แห่ง	-	๒๐๐,๐๐๐	-	-	-	จำนวน ครัวเรือนมีน้ำ ใช้ อย่าง เพียงพอ	ประชาชนมี น้ำอุปโภค บริโภคตลอด ปี	กองช่าง
๔๑	โครงการติดตั้งตู้น้ำดื่มบ้านทุ่งดิน ดำ (พร้อมชุดบ่อ) หมู่ที่ ๔	เพื่อให้ประชาชนมี น้ำบริโภคที่สะอาด	จำนวน ๑ แห่ง	๑๐๐,๐๐๐	-	-	-	-	จำนวน ครัวเรือนมีน้ำ ใช้ อย่าง เพียงพอ	ประชาชนมี น้ำอุปโภค บริโภค	กองช่าง
๔๒	โครงการขยายเขตระบบประปา หมู่บ้าน หมู่ที่ ๔	เพื่อให้ประชาชนมี น้ำอุปโภคบริโภค	ขยายเขตประปา	-	-	๒๐๐,๐๐๐	-	-	จำนวน ครัวเรือนมีน้ำ ใช้ อย่าง เพียงพอ	ประชาชนมี น้ำอุปโภค บริโภคตลอด ปี	กองช่าง
๔๓	โครงการปรับปรุงซ่อมแซมบ่อ บาดาล	เพื่อให้ประชาชนมี น้ำอุปโภคบริโภค	จำนวน ๗ แห่ง	-	๒๐,๐๐๐	-	-	-	จำนวน ครัวเรือนมีน้ำ ใช้ อย่าง เพียงพอ	ประชาชนมี น้ำอุปโภค บริโภคตลอด ปี	กองช่าง
๔๔	โครงการขุดบ่อน้ำตื้น หมู่ที่ ๑-๗	เพื่อให้ประชาชนมี น้ำอุปโภคบริโภค	ขุดบ่อน้ำตื้น	๘๐,๐๐๐	-	-	-	-	จำนวน ครัวเรือนมีน้ำ ใช้ อย่าง เพียงพอ	ประชาชนมี น้ำอุปโภค บริโภค	กองช่าง

ที่	โครงการ	วัตถุประสงค์	เป้าหมาย (ผลผลิตของ โครงการ)	งบประมาณ					ตัวชี้วัด (KPI)	ผลที่คาดว่าจะ ได้รับ	หน่วยงาน รับผิดชอบ หลัก
				๒๕๖๑ (บาท)	๒๕๖๒ (บาท)	๒๕๖๓ (บาท)	๒๕๖๔ (บาท)	๒๕๖๕ (บาท)			
๔๕	โครงการเจาะบ่อบาดาล หมู่ที่ ๑-๗	เพื่อให้ประชาชนมีน้ำอุปโภคบริโภค	ขุดบ่อน้ำตื้น	๘๐,๐๐๐	-	-	-	-	จำนวนครัวเรือนมีน้ำใช้อย่างเพียงพอ	ประชาชนมีน้ำอุปโภคบริโภค	กองช่าง
๔๖	โครงการขุดบ่อน้ำตื้นสนามกีฬา หมู่ที่ ๔	เพื่อให้ประชาชนมีน้ำอุปโภคบริโภค	ขุดบ่อน้ำตื้น	๘๐,๐๐๐	-	-	-	-	จำนวนครัวเรือนมีน้ำใช้อย่างเพียงพอ	ประชาชนมีน้ำอุปโภคบริโภค	กองช่าง
๔๗	โครงการซ่อมและล้างบ่อน้ำตื้น หมู่ที่ ๔	เพื่อให้ประชาชนมีน้ำอุปโภคบริโภค		๘๐,๐๐๐	-	-	-	-	จำนวนครัวเรือนมีน้ำใช้อย่างเพียงพอ	ประชาชนมีน้ำอุปโภคบริโภค	กองช่าง
๔๘	โครงการขุดบ่อน้ำตื้นชุมชนหลังสอ.บ้านลิพัง หมู่ที่ ๗	เพื่อให้ประชาชนมีน้ำอุปโภคบริโภค	จำนวน ๑ แห่ง	-	๕๐,๐๐๐	-	-	-	จำนวนครัวเรือนมีน้ำใช้อย่างเพียงพอ	ประชาชนมีน้ำอุปโภคบริโภค	กองช่าง
๕๐	โครงการต่อเติมระบบประปาบ้านนาใต้ หมู่ที่ ๗	เพื่อให้ประชาชนมีน้ำอุปโภคบริโภค	หมู่ที่ ๗	๑๐๐,๐๐๐	๑๐๐,๐๐๐	๑๐๐,๐๐๐	๑๐๐,๐๐๐	๑๐๐,๐๐๐	จำนวนระบบประปาที่ได้รับการก่อสร้าง	ประชาชนมีน้ำอุปโภคบริโภคตลอดปี	กองช่าง
๕๑	โครงการปรับปรุงท่อประปาหน้าโรงเรียนบ้านเขาติง - ชายแดน หมู่ที่ ๕	เพื่อให้มีการใช้น้ำอย่างทั่วถึง	จำนวน ๑ สาย	-	๘๐๐,๐๐๐	-	-	-	จำนวนประชาชนที่มีน้ำใช้	ประชาชนมีน้ำใช้อย่างทั่วถึง	กองช่าง
รวม	๕๑ โครงการ			๒,๖๖๐,๐๐๐	๒๐,๔๕๕,๐๐๐	๒,๑๐๐,๐๐๐	๕,๘๙๐,๐๐๐	๔๐๐,๐๐๐			

รายละเอียดโครงการพัฒนา  
แผนพัฒนาท้องถิ่น (พ.ศ.๒๕๖๑ - ๒๕๖๕)  
องค์การบริหารส่วนตำบลลิพัง

ก.ยุทธศาสตร์จังหวัดที่ ๓ เสริมสร้างความมั่นคงทางสังคม พัฒนาคุณภาพชีวิตและการศึกษาเรียนรู้อย่างมีคุณภาพ  
ข.ยุทธศาสตร์การพัฒนาของ อปท. ในเขตจังหวัดที่ ๖ การพัฒนาด้านการอยู่อาศัยที่มีสุขของท้องถิ่น

๒. ยุทธศาสตร์การพัฒนาด้านเศรษฐกิจและการท่องเที่ยว

๒.๑ แผนงานเคหะและชุมชน

ที่	โครงการ	วัตถุประสงค์	เป้าหมาย (ผลผลิตของ โครงการ)	งบประมาณ					ตัวชี้วัด (KPI)	ผลที่คาดว่าจะได้รับ	หน่วยงาน รับผิดชอบ หลัก
				๒๕๖๑ (บาท)	๒๕๖๒ (บาท)	๒๕๖๓ (บาท)	๒๕๖๔ (บาท)	๒๕๖๕ (บาท)			
๑	โครงการก่อสร้างโรงเรียนเพื่อ ประกอบการของกลุ่มอาชีพ หมู่ ที่ ๗	เพื่อเป็นการพัฒนา และส่งเสริมอาชีพ และวัสดุอุปกรณ์	โรงเรียน ๑ หลัง ขนาดกว้าง ๖ ม. ขนาดยาว ๑๒ ม.	๑๐๐,๐๐๐	-	-	-	-	ร้อยละของ ครัวเรือนมี รายได้เพิ่มขึ้น	ประชาชนมี รายได้เพิ่มขึ้น และมีตลาด รองรับสินค้า ชุมชน	กองช่าง
๒	โครงการจัดตั้งโรงสีข้าวพร้อม อาคาร หมู่ที่ ๔	จำนวน ๑ โครงการ	ก่อสร้างจัดตั้งโรงสีข้าว		๑๐๐,๐๐๐	-	-	-	ร้อยละของ ครัวเรือนมี รายได้เพิ่มขึ้น	กลุ่มมีความ เข้มแข็ง สามารถ พึ่งตนเองได้	กองช่าง
๓	โครงการก่อสร้างโรงซ่อมเรือ ทำเรือทอนไต่หอย หมู่ที่ ๗	เพื่อสนับสนุนการ ประกอบอาชีพ	จำนวน ๑ แห่ง	-	๒๐๐,๐๐๐	-	-	-	ร้อยละของ ครัวเรือนมี รายได้เพิ่มขึ้น	ประชาชนมี อาชีพเสริม	กองช่าง

ที่	โครงการ	วัตถุประสงค์	เป้าหมาย (ผลผลิตของ โครงการ)	งบประมาณ					ตัวชี้วัด (KPI)	ผลที่คาดว่าจะ ได้รับ	หน่วยงาน รับผิดชอบ หลัก
				๒๕๖๑ (บาท)	๒๕๖๒ (บาท)	๒๕๖๓ (บาท)	๒๕๖๔ (บาท)	๒๕๖๕ (บาท)			
๔	โครงการก่อสร้างโรงเรือนที่ทำการส่งเสริมอาชีพทำเครื่อง แกง หมูที่ ๕ และหมูที่ ๖	เพื่อเป็นการพัฒนาและส่งเสริมอาชีพกลุ่มสตรีและวัสดุอุปกรณ์	โรงเรือน ๒ หลัง ขนาดกว้าง ๖ ม. ขนาดยาว ๑๒ ม.	-	๘๐๐,๐๐๐	-	-	-	ร้อยละของครัวเรือนมีรายได้เพิ่มขึ้น	ประชาชนมีรายได้เพิ่มขึ้นและมีตลาดรองรับสินค้าชุมชน	กองช่าง
๕	โครงการชุดบ่อเลี้ยงปลา หมูที่ ๔	ชุดบ่อเลี้ยงปลา หมูที่ ๔	จำนวน ๑ แห่ง	-	๕๐,๐๐๐	-	-	-	ร้อยละของครัวเรือนมีรายได้เพิ่มขึ้น	ชุมชนมีความเข้มแข็ง	กองช่าง
๖	โครงการก่อสร้างลานตากปุ๋ยหมูที่ ๑	เพื่อสนับสนุนการประกอบอาชีพ	จำนวน ๑ แห่ง	-	-	๒๐๐,๐๐๐	-	-	ร้อยละของครัวเรือนมีรายได้เพิ่มขึ้น	ประชาชนมีอาชีพเสริม	กองช่าง
๗	โครงการก่อสร้างโรงปุ๋ยหมัก (อินทรีย์) หมูที่ ๑	เพื่อเป็นการพัฒนาและส่งเสริมอาชีพ	จำนวน ๑ โครงการ	-	๑๐๐,๐๐๐	-	-	-	ร้อยละของครัวเรือนมีรายได้เพิ่มขึ้น	ประชาชนมีรายได้เพิ่มขึ้นและมีตลาดรองรับสินค้าชุมชน	กองช่าง
๘	โครงการก่อสร้างป้าย ศูนย์เกษตรพอเพียงตำบลลิพัง	เพื่อประชาสัมพันธ์ศูนย์เกษตรพอเพียงตำบลลิพัง	จำนวน ๑ โครงการ	๑๕๐,๐๐๐	-	-	-	-	ร้อยละของครัวเรือนมีรายได้เพิ่มขึ้น	ประชาชนได้รับความรู้เรื่องเกษตรพอเพียง	กองช่าง

ที่	โครงการ	วัตถุประสงค์	เป้าหมาย (ผลผลิตของ โครงการ)	งบประมาณ					ตัวชี้วัด (KPI)	ผลที่คาดว่าจะ ได้รับ	หน่วยงาน รับผิดชอบ หลัก
				๒๕๖๑ (บาท)	๒๕๖๒ (บาท)	๒๕๖๓ (บาท)	๒๕๖๔ (บาท)	๒๕๖๕ (บาท)			
๙	โครงการก่อสร้างประปาหอดัง แคมเปญ ศูนย์เกษตรพอเพียง ตำบลลิพัง	เพื่อมีน้ำใช้ในการ ทำศูนย์เกษตร พอเพียง	ขนาด ๒๐ ลบ.ม.	๑๕๐,๐๐๐	๑๕๐,๐๐๐	-	-	-	ร้อยละของ ครัวเรือนมี รายได้เพิ่มขึ้น	มีน้ำใช้ที่ เพียงพอใน การจัดทำ ศูนย์เกษตร พอเพียง	กองช่าง
๑๐	โครงการก่อสร้างสถานี เพาะเลี้ยงสัตว์น้ำ ศูนย์เกษตร พอเพียงตำบลลิพัง	เพื่อพัฒนาพื้นที่ เป็นศูนย์การเรียนรู้ ของชุมชนทางด้าน เกษตรพอเพียง โดยมีแนวคิด ปรัชญาเศรษฐกิจ พอเพียงเป็น พื้นฐานการเรียนรู้	จำนวน ๑ โครงการ	๑๕๐,๐๐๐	๑๕๐,๐๐๐	-	-	-	ร้อยละของ ครัวเรือนมี รายได้เพิ่มขึ้น	ส่งเสริมอาชีพ ให้ประชาชน มีรายได้ เพิ่มขึ้น	กองช่าง
๑๑	โครงการก่อสร้างอาคาร อเนกประสงค์ศูนย์เกษตร พอเพียงตำบลลิพัง	เพื่อพัฒนาพื้นที่ เป็นศูนย์การเรียนรู้ ของชุมชนทางด้าน เกษตรพอเพียง โดยมีแนวคิด ปรัชญาเศรษฐกิจ พอเพียงเป็น พื้นฐานการเรียนรู้	จำนวน ๑ โครงการ	๘๐๐,๐๐๐	๘๐๐,๐๐๐	-	-	-	ร้อยละของ ครัวเรือนมี รายได้เพิ่มขึ้น	ส่งเสริมอาชีพ ให้ประชาชน มีรายได้ เพิ่มขึ้น	กองช่าง

ที่	โครงการ	วัตถุประสงค์	เป้าหมาย (ผลผลิตของ โครงการ)	งบประมาณ					ตัวชี้วัด (KPI)	ผลที่คาดว่าจะได้รับ	หน่วยงาน รับผิดชอบ หลัก
				๒๕๖๑ (บาท)	๒๕๖๒ (บาท)	๒๕๖๓ (บาท)	๒๕๖๔ (บาท)	๒๕๖๕ (บาท)			
๑๒	โครงการก่อสร้างแปลงผักกางมุ้ง ศูนย์เกษตรพอเพียงตำบลลิพัง	เพื่อพัฒนาพื้นที่เป็นศูนย์การเรียนรู้ของชุมชนทางด้านเกษตรพอเพียง โดยมีแนวคิดปรัชญาเศรษฐกิจพอเพียงเป็นพื้นฐานการเรียนรู้	จำนวน ๑ โครงการ	๒๐๐,๐๐๐	๒๐๐,๐๐๐	-	-	-	ร้อยละของครัวเรือนมีรายได้เพิ่มขึ้น	ส่งเสริมอาชีพให้ประชาชนมีรายได้เพิ่มขึ้น	กองช่าง
๑๓	โครงการก่อสร้างโรงเรือนเลี้ยงไก่ ศูนย์เกษตรพอเพียงตำบลลิพัง	เพื่อพัฒนาพื้นที่เป็นศูนย์การเรียนรู้ของชุมชนทางด้านเกษตรพอเพียง โดยมีแนวคิดปรัชญาเศรษฐกิจพอเพียงเป็นพื้นฐานการเรียนรู้	จำนวน ๑ โครงการ	๒๐๐,๐๐๐	๒๐๐,๐๐๐	-	-	-	ร้อยละของครัวเรือนมีรายได้เพิ่มขึ้น	ส่งเสริมอาชีพให้ประชาชนมีรายได้เพิ่มขึ้น	กองช่าง
๑๔	โครงการก่อสร้างโรงเพาะเห็ด ศูนย์เกษตรพอเพียงตำบลลิพัง	เพื่อพัฒนาพื้นที่เป็นศูนย์การเรียนรู้ของชุมชนทางด้านเกษตรพอเพียง โดยมีแนวคิดปรัชญาเศรษฐกิจพอเพียงเป็นพื้นฐานการเรียนรู้	จำนวน ๑ โครงการ	๑๕๐,๐๐๐	๑๕๐,๐๐๐	-	-	-	ร้อยละของครัวเรือนมีรายได้เพิ่มขึ้น	ส่งเสริมอาชีพให้ประชาชนมีรายได้เพิ่มขึ้น	กองช่าง

ที่	โครงการ	วัตถุประสงค์	เป้าหมาย (ผลผลิตของ โครงการ)	งบประมาณ					ตัวชี้วัด (KPI)	ผลที่คาดว่าจะได้รับ	หน่วยงาน รับผิดชอบ หลัก
				๒๕๖๑ (บาท)	๒๕๖๒ (บาท)	๒๕๖๓ (บาท)	๒๕๖๔ (บาท)	๒๕๖๕ (บาท)			
๑๕	โครงการก่อสร้างเหมืองระบายน้ำ และชุดลอกสระเก็บน้ำ ศูนย์เกษตรพอเพียงตำบลลิพัง	เพื่อพัฒนาพื้นที่เป็นศูนย์การเรียนรู้ของชุมชนทางด้านเกษตรพอเพียง โดยมีแนวคิดปรัชญาเศรษฐกิจพอเพียงเป็นพื้นฐานการเรียนรู้	จำนวน ๑ โครงการ	๕๐๐,๐๐๐	๕๐๐,๐๐๐	-	-	-	จำนวน ๑ โครงการ	ศูนย์ การเกษตรพอเพียงมีการบริหารจัดการที่ดี ประชาชนได้รับประโยชน์	กองช่าง
๑๖	โครงการติดตั้งไฟฟ้าศูนย์เกษตรพอเพียงตำบลลิพัง	เพื่อมีไฟฟ้าใช้ในศูนย์เกษตรพอเพียง	จำนวน ๑ โครงการ	๕๐๐,๐๐๐	๕๐๐,๐๐๐	-	-	-	จำนวน ๑ โครงการ	ได้รับความสะดวกในการจัดทำ การเกษตรพอเพียง	กองช่าง
๑๗	โครงการก่อสร้าง อาคารศูนย์ OTOP	เพื่อเป็นจุดรับสินค้า และจำหน่ายสินค้าของชุมชน	จำนวน ๑ โครงการ	๕๐๐,๐๐๐	๕๐๐,๐๐๐	-	-	-	ร้อยละของครัวเรือนมีรายได้เพิ่มขึ้น	ส่งเสริมอาชีพให้ประชาชนมีรายได้เพิ่มขึ้นและมีตลาดรองรับสินค้าชุมชน	กองช่าง
๑๘	โครงการก่อสร้างถนนภายในศูนย์เกษตรพอเพียงตำบลลิพัง	เพื่อมีถนนใช้สัญจรไปมาในศูนย์เกษตรพอเพียง	กว้าง ๕ เมตร ยาว ๒๖๖ เมตร	๙๓๑,๐๐๐	๙๓๑,๐๐๐	-	-	-	จำนวน ๑ โครงการ	ได้รับความสะดวกในการสัญจรไปมาในศูนย์เกษตรพอเพียง	กองช่าง

ที่	โครงการ	วัตถุประสงค์	เป้าหมาย (ผลผลิตของ โครงการ)	งบประมาณ					ตัวชี้วัด (KPI)	ผลที่คาดว่าจะ ได้รับ	หน่วยงาน รับผิดชอบ หลัก
				๒๕๖๑ (บาท)	๒๕๖๒ (บาท)	๒๕๖๓ (บาท)	๒๕๖๔ (บาท)	๒๕๖๕ (บาท)			
๑๙	โครงการก่อสร้างระบบไฟฟ้าภายในศูนย์เกษตรพอเพียงตำบลลิพัง	เพื่อให้ศูนย์เกษตรพอเพียงมีไฟฟ้าใช้ในการบริหารจัดการ	จำนวน ๑ โครงการ	๒๕๐,๐๐๐	๒๕๐,๐๐๐	-	-	-	จำนวน ๑ โครงการ	ได้รับความสะดวกในการจัดการเกษตรพอเพียง	กองช่าง
๒๐	โครงการก่อสร้างรั้วแบบลวดหนามรอบศูนย์เกษตรพอเพียงตำบลลิพัง	เพื่อเป็นแนวกันพื้นที่รอบศูนย์เศรษฐกิจพอเพียง	จำนวน ๑ โครงการ	๗๐,๐๐๐	-	-	-	-	จำนวน ๑ โครงการ	เพื่อเป็นแนวกันพื้นที่รอบศูนย์เศรษฐกิจพอเพียง	กองช่าง
๒๑	โครงการก่อสร้างอาคารกลุ่มทำไม้กวาดดอกหญ้าและงานหัตถกรรม หมู่ที่ ๖	เพื่อเป็นสถานที่สร้างงานและจำหน่ายสินค้าไม้กวาดดอกหญ้าและงานหัตถกรรม	จำนวน ๑ แห่ง	-	๕๐๐,๐๐๐	-	-	-	ร้อยละของครัวเรือนมีรายได้เพิ่มขึ้น	มีสถานที่สร้างงานและจำหน่ายสินค้า	กองช่าง
๒๒	โครงการจัดตั้งตลาดนัดชุมชนตำบล	ส่งเสริมเศรษฐกิจชุมชน	จัดตั้งตลาดนัดชุมชนในเขต อบต.	-	๕๐๐,๐๐๐	-	-	-	ร้อยละของครัวเรือนมีรายได้เพิ่มขึ้น	ประชาชนมีรายได้เพิ่มขึ้น	กองช่าง
๒๓	โครงการติดตั้งไฟฟ้าสาธารณะ หมู่ที่ ๑,๓	เพื่อดำเนินการส่งเสริมการท่องเที่ยว	ติดตั้งไฟฟ้าสาธารณะ	-	๙,๙๘๐,๐๐๐	-	-	-	จำนวนที่เพิ่มขึ้นของแหล่งท่องเที่ยวที่ได้รับการพัฒนาฟื้นฟู	สามารถดึงดูดนักท่องเที่ยวและสร้างรายได้	กองช่าง

ที่	โครงการ	วัตถุประสงค์	เป้าหมาย (ผลผลิตของ โครงการ)	งบประมาณ					ตัวชี้วัด (KPI)	ผลที่คาดว่าจะได้รับ	หน่วยงาน รับผิดชอบ หลัก
				๒๕๖๑ (บาท)	๒๕๖๒ (บาท)	๒๕๖๓ (บาท)	๒๕๖๔ (บาท)	๒๕๖๕ (บาท)			
๒๔	โครงการติดตั้งไฟฟ้าสาธารณะ หมู่ที่ ๓,๔	เพื่อดำเนินการส่งเสริมการท่องเที่ยว	ติดตั้งไฟฟ้าสาธารณะ	-	๘,๙๙๙,๐๐๐	-	-	-	จำนวนที่เพิ่มขึ้นของนักท่องเที่ยวที่ให้บริการพัฒนาพื้นที่	สามารถดึงดูดนักท่องเที่ยวและสร้างรายได้	กองช่าง
รวม	๒๔ โครงการ			๘,๖๕๑,๐๐๐	๒๖,๕๖๐,๐๐๐	๒๐๐,๐๐๐	-	-			

รายละเอียดโครงการพัฒนา  
แผนพัฒนาท้องถิ่น (พ.ศ.๒๕๖๑ - ๒๕๖๕)  
องค์การบริหารส่วนตำบลลิพัง

ก.ยุทธศาสตร์จังหวัดที่ ๓ เสริมสร้างความมั่นคงทางสังคม พัฒนาคุณภาพชีวิตและการศึกษาเรียนรู้อย่างมีคุณภาพ  
ข.ยุทธศาสตร์การพัฒนาของ อปท. ในเขตจังหวัดที่ ๖ การพัฒนาด้านการอยู่ดีมีสุขของท้องถิ่น

๒. ยุทธศาสตร์การพัฒนาด้านเศรษฐกิจและการท่องเที่ยว

๒.๒ แผนงานสร้างความเข้มแข็งของชุมชน

ที่	โครงการ	วัตถุประสงค์	เป้าหมาย (ผลผลิตของ โครงการ)	งบประมาณ					ตัวชี้วัด (KPI)	ผลที่คาดว่าจะ ได้รับ	หน่วยงาน รับผิดชอบ หลัก
				๒๕๖๑ (บาท)	๒๕๖๒ (บาท)	๒๕๖๓ (บาท)	๒๕๖๔ (บาท)	๒๕๖๕ (บาท)			
๑	โครงการสนับสนุนส่งเสริมการเรียนรู้เศรษฐกิจพอเพียงของหมู่ที่ ๒	เพื่อเป็นการพัฒนาและส่งเสริมอาชีพและวัสดุอุปกรณ์	ประชาชนได้ใช้เครื่องใช้ในการประกอบกิจการงานต่างๆ	๓๐,๐๐๐	-	-	-	-	ร้อยละของครัวเรือนมีรายได้เพิ่มขึ้น	ประชาชนมีรายได้เพิ่มขึ้นและมีตลาดรองรับสินค้าชุมชน	สำนักงานปลัด
๒	โครงการส่งเสริมศูนย์การเรียนรู้เศรษฐกิจพอเพียง	เพื่อส่งเสริมพัฒนาอาชีพและเพิ่มรายได้	ส่งเสริมและพัฒนาศูนย์การเรียนรู้เศรษฐกิจพอเพียง	๒๐,๐๐๐	-	-	-	-	ร้อยละของครัวเรือนมีรายได้เพิ่มขึ้น	กลุ่มอาชีพมีความเข้มแข็งขึ้น	สำนักงานปลัด
๓	โครงการสนับสนุนจัดซื้อเครื่องใช้ในหมู่บ้าน หมู่ที่ ๔ เช่น เต็นท์ โต๊ะ ถ้วย ชาม ฯลฯ	เพื่อเป็นการพัฒนาและส่งเสริมอาชีพและวัสดุอุปกรณ์	ประชาชนได้ใช้เครื่องใช้ในการประกอบกิจการงานต่างๆ	๑๐๐,๐๐๐	-	-	-	-	ร้อยละของครัวเรือนมีรายได้เพิ่มขึ้น	ประชาชนมีรายได้เพิ่มขึ้นและมีตลาดรองรับสินค้าชุมชน	สำนักงานปลัด

ที่	โครงการ	วัตถุประสงค์	เป้าหมาย (ผลผลิตของ โครงการ)	งบประมาณ					ตัวชี้วัด (KPI)	ผลที่คาดว่าจะ ได้รับ	หน่วยงาน รับผิดชอบ หลัก
				๒๕๖๑ (บาท)	๒๕๖๒ (บาท)	๒๕๖๓ (บาท)	๒๕๖๔ (บาท)	๒๕๖๕ (บาท)			
๔	โครงการสนับสนุนกลุ่มวิสาหกิจ ชุมชน (โรจรมยางทุ่งชนควาย) หมู่ที่ ๗	เพื่อส่งเสริมพัฒนา อาชีพและเพิ่ม รายได้	สมาชิกกลุ่มทุกคน	-	๒๐,๐๐๐	-	-	-	ร้อยละของ ครัวเรือนมี รายได้เพิ่มขึ้น	กลุ่มมีความ เข้มแข็ง สามารถ พึ่งตนเองได้	สำนักงาน ปลัด
๕	โครงการศึกษาดูงานกลุ่มอาชีพ หมู่ที่ ๗	เพื่อส่งเสริมพัฒนา อาชีพและเพิ่ม รายได้	จำนวน ๑ โครงการ	-	๕๐,๐๐๐	-	-	-	ร้อยละของ ครัวเรือนมี รายได้เพิ่มขึ้น	กลุ่มอาชีพมี ความเข้มแข็ง ขึ้น	สำนักงาน ปลัด
๖	โครงการสนับสนุนงานฝีมือทำ ตุ๊กตา หมู่ที่ ๓	เพื่อส่งเสริมพัฒนา อาชีพและเพิ่ม รายได้	สมาชิกกลุ่มทุกคน	-	๒๐,๐๐๐	-	-	-	ร้อยละของ ครัวเรือนมี รายได้เพิ่มขึ้น	กลุ่มมีความ เข้มแข็ง สามารถ พึ่งตนเองได้	สำนักงาน ปลัด
๗	โครงการสนับสนุนกลุ่มเลี้ยงปู นึ่ง หมู่ที่ ๗	เพื่อส่งเสริมพัฒนา อาชีพและเพิ่ม รายได้	สมาชิกกลุ่มทุกคน	-	๒๐,๐๐๐	-	-	-	ร้อยละของ ครัวเรือนมี รายได้เพิ่มขึ้น	กลุ่มมีความ เข้มแข็ง สามารถ พึ่งตนเองได้	สำนักงาน ปลัด
๘	โครงการสนับสนุนกลุ่มทำ เรือประมง หมู่ที่ ๓	เพื่อส่งเสริมพัฒนา อาชีพและเพิ่ม รายได้	สมาชิกกลุ่มทุกคน	-	๒๐,๐๐๐	-	-	-	ร้อยละของ ครัวเรือนมี รายได้เพิ่มขึ้น	กลุ่มมีความ เข้มแข็ง สามารถ พึ่งตนเองได้	สำนักงาน ปลัด
๙	โครงการสนับสนุนกลุ่มเลี้ยง สัตว์ หมู่ที่ ๓	เพื่อส่งเสริมพัฒนา อาชีพและเพิ่ม รายได้	สมาชิกกลุ่มทุกคน	-	๒๐,๐๐๐	-	-	-	ร้อยละของ ครัวเรือนมี รายได้เพิ่มขึ้น	กลุ่มมีความ เข้มแข็ง สามารถ พึ่งตนเองได้	สำนักงาน ปลัด

ที่	โครงการ	วัตถุประสงค์	เป้าหมาย (ผลผลิตของ โครงการ)	งบประมาณ					ตัวชี้วัด (KPI)	ผลที่คาดว่าจะได้รับ	หน่วยงาน รับผิดชอบ หลัก
				๒๕๖๑ (บาท)	๒๕๖๒ (บาท)	๒๕๖๓ (บาท)	๒๕๖๔ (บาท)	๒๕๖๕ (บาท)			
๑๐	โครงการสนับสนุนกลุ่มปลูกผักปลอดสารพิษ หมู่ที่ ๓	เพื่อส่งเสริมพัฒนาอาชีพและเพิ่มรายได้	สมาชิกกลุ่มทุกคน	-	๒๐,๐๐๐	-	-	-	ร้อยละของครัวเรือนมีรายได้เพิ่มขึ้น	กลุ่มมีความเข้มแข็งสามารถพึ่งตนเองได้	สำนักงานปลัด
๑๑	โครงการสนับสนุนปลูกผักสวนครัวรั้วกินได้ หมู่ที่ ๓	เพื่อส่งเสริมพัฒนาอาชีพและเพิ่มรายได้	สมาชิกกลุ่มทุกคน	-	๒๐,๐๐๐	-	-	-	ร้อยละของครัวเรือนมีรายได้เพิ่มขึ้น	กลุ่มมีความเข้มแข็งสามารถพึ่งตนเองได้	สำนักงานปลัด
๑๒	โครงการส่งเสริมการพัฒนาบุคลากรและการบริหารจัดการกลุ่มออมทรัพย์ หมู่ที่ ๑	เพื่อส่งเสริมพัฒนาอาชีพและเพิ่มรายได้	สมาชิกกลุ่มทุกคน	-	-	-	๒๐,๐๐๐	-	ร้อยละของครัวเรือนมีรายได้เพิ่มขึ้น	กลุ่มมีความเข้มแข็งสามารถพึ่งตนเองได้	สำนักงานปลัด
๑๓	โครงการสนับสนุนกองทุนสวัสดิการชุมชนตำบลลิพัง	เพื่อให้ประชาชนมีรายได้เพิ่มขึ้นและส่งเสริมอาชีพ	สนับสนุนกองทุน	๑๕๐,๐๐๐	-	-	-	-	ร้อยละของครัวเรือนมีรายได้เพิ่มขึ้น	ประชาชนมีอาชีพเสริม	สำนักงานปลัด
๑๔	โครงการติดตั้งระบบสารสนเทศเพื่อการพัฒนากลุ่มอาชีพหมู่ที่ ๑	เพื่อส่งเสริมพัฒนาอาชีพและเพิ่มรายได้	ติดตั้งระบบคอมพิวเตอร์	-	-	-	๒๐๐,๐๐๐	-	ร้อยละของครัวเรือนมีรายได้เพิ่มขึ้น	กลุ่มมีความเข้มแข็งสามารถพึ่งตนเองได้	สำนักงานปลัด
๑๕	โครงการส่งเสริมการพัฒนาบุคลากรและการบริหารจัดการกลุ่มผลิตปุ๋ยอินทรีย์ หมู่ที่ ๑	เพื่อส่งเสริมพัฒนาอาชีพและเพิ่มรายได้	สมาชิกกลุ่มทุกคน	-	๒๐,๐๐๐	-	-	-	ร้อยละของครัวเรือนมีรายได้เพิ่มขึ้น	กลุ่มมีความเข้มแข็งสามารถพึ่งตนเองได้	สำนักงานปลัด

ที่	โครงการ	วัตถุประสงค์	เป้าหมาย (ผลผลิตของ โครงการ)	งบประมาณ					ตัวชี้วัด (KPI)	ผลที่คาดว่าจะได้รับ	หน่วยงาน รับผิดชอบ หลัก
				๒๕๖๑ (บาท)	๒๕๖๒ (บาท)	๒๕๖๓ (บาท)	๒๕๖๔ (บาท)	๒๕๖๕ (บาท)			
๑๖	โครงการส่งเสริมการพัฒนาบุคลากรและการบริหารจัดการกลุ่มผลิตภัณฑ์น้ำล้างจาน หมู่ที่ ๑	เพื่อส่งเสริมพัฒนาอาชีพและเพิ่มรายได้	สมาชิกกลุ่มทุกคน	-	๒๐,๐๐๐	-	-	-	ร้อยละของครัวเรือนมีรายได้เพิ่มขึ้น	กลุ่มมีความเข้มแข็งสามารถพึ่งตนเองได้	สำนักงานปลัด
๑๗	โครงการสนับสนุนการจัดตั้งสหกรณ์หมู่บ้าน หมู่ที่ ๑	เพื่อส่งเสริมพัฒนาระบบการเงินของหมู่บ้าน	จำนวน ๑ กลุ่ม	-	-	๒๐,๐๐๐	-	-	ร้อยละของครัวเรือนมีรายได้เพิ่มขึ้น	กลุ่มมีความเข้มแข็งสามารถพึ่งตนเองได้	สำนักงานปลัด
๑๘	โครงการสนับสนุนเงินทุนสำหรับกลุ่มอาชีพ หมู่ที่ ๑	เพื่อส่งเสริมพัฒนาอาชีพและเพิ่มรายได้ให้กับครัวเรือน	จำนวน ๑ กลุ่ม	-	๒๐,๐๐๐	-	-	-	ร้อยละของครัวเรือนมีรายได้เพิ่มขึ้น	กลุ่มมีความเข้มแข็งสามารถพึ่งตนเองได้	สำนักงานปลัด
๑๙	โครงการปรับปรุงตลาดนัดชุมชน หมู่ที่ ๑	เพื่อส่งเสริมพัฒนาอาชีพและเพิ่มรายได้ให้กับครัวเรือน	จำนวน ๑ ครั้ง	-	๑๐๐,๐๐๐	-	-	-	ร้อยละของครัวเรือนมีรายได้เพิ่มขึ้น	พัฒนาอาชีพและเพิ่มรายได้ให้กับครัวเรือน	สำนักงานปลัด
๒๐	โครงการสนับสนุนการจัดตั้งศูนย์สาธิตการตลาดชุมชน หมู่ที่ ๑	เพื่อส่งเสริมพัฒนาอาชีพและเพิ่มรายได้ให้กับครัวเรือน	จำนวน ๑ ร้าน	-	๕๐,๐๐๐	-	-	-	ร้อยละของครัวเรือนมีรายได้เพิ่มขึ้น	พัฒนาอาชีพและเพิ่มรายได้ให้กับครัวเรือน	สำนักงานปลัด
๒๑	โครงการสนับสนุนการจัดตั้งธนาคารชุมชน หมู่ที่ ๑	เพื่อส่งเสริมพัฒนาระบบการเงินของหมู่บ้าน	จำนวน ๑ แห่ง	-	๑๐๐,๐๐๐	-	-	-	ร้อยละของครัวเรือนมีรายได้เพิ่มขึ้น	พัฒนาอาชีพและเพิ่มรายได้ให้กับครัวเรือน	สำนักงานปลัด

ที่	โครงการ	วัตถุประสงค์	เป้าหมาย (ผลผลิตของ โครงการ)	งบประมาณ					ตัวชี้วัด (KPI)	ผลที่คาดว่าจะได้รับ	หน่วยงาน รับผิดชอบ หลัก
				๒๕๖๑ (บาท)	๒๕๖๒ (บาท)	๒๕๖๓ (บาท)	๒๕๖๔ (บาท)	๒๕๖๕ (บาท)			
๒๒	โครงการสนับสนุนการปลูก ต้นไม้เศรษฐกิจ หมู่ที่ ๓	เพื่อส่งเสริมพัฒนา อาชีพและเพิ่ม รายได้ให้กับ ครัวเรือน	จำนวน ๑ กลุ่ม	-	๓๐,๐๐๐	-	-	-	ร้อยละของ ครัวเรือนมี รายได้เพิ่มขึ้น	พัฒนาอาชีพ และเพิ่ม รายได้ให้กับ ครัวเรือน	สำนักงาน ปลัด
๒๓	โครงการสนับสนุนส่งเสริม อาชีพแก่ผู้สูงอายุ ตำบลลิพัง	เพื่อสนับสนุนการ ประกอบอาชีพและ ประชาชนมีรายได้ เสริม	จำนวน ๑ กลุ่ม	-	๑๐๐,๐๐๐	-	-	-	ร้อยละของ ครัวเรือนมี รายได้เพิ่มขึ้น	ประชาชนมี อาชีพเสริม	สำนักงาน ปลัด
๒๔	โครงการสนับสนุนส่งเสริม อาชีพแก่ผู้พิการ ตำบลลิพัง	เพื่อสนับสนุนการ ประกอบอาชีพและ ประชาชนมีรายได้ เสริม	จำนวน ๑ กลุ่ม	-	๑๐๐,๐๐๐	-	-	-	ร้อยละของ ครัวเรือนมี รายได้เพิ่มขึ้น	ประชาชนมี อาชีพเสริม	สำนักงาน ปลัด
๒๕	โครงการฝึกอบรมการประดิษฐ์ วัสดุเหลือใช้ หมู่ที่ ๕	เพื่อสนับสนุนการ ประกอบอาชีพ	จำนวน ๑ กลุ่ม	-	๔๐,๐๐๐	-	-	-	ร้อยละของ ครัวเรือนมี รายได้เพิ่มขึ้น	ประชาชนมี อาชีพเสริม	สำนักงาน ปลัด
๒๖	โครงการส่งเสริมอาชีพการทำไม้ กวาด หมู่ที่ ๖	เพื่อสนับสนุนการ ประกอบอาชีพ	จำนวน ๑ กลุ่ม	-	-	๔๐,๐๐๐	-	-	ร้อยละของ ครัวเรือนมี รายได้เพิ่มขึ้น	ประชาชนมี อาชีพเสริม	สำนักงาน ปลัด
๒๗	โครงการส่งเสริมการสานเสื่อ เตยปาหนัน หมู่ที่ ๑	เพื่อสนับสนุนการ ประกอบอาชีพ	จำนวน ๑ กลุ่ม	-	๔๐,๐๐๐	-	-	-	ร้อยละของ ครัวเรือนมี รายได้เพิ่มขึ้น	ประชาชนมี อาชีพเสริม	สำนักปลัด
๒๘	โครงการส่งเสริมและสนับสนุน ทำปุ๋ยของชุมชน หมู่ที่ ๖	เพื่อทำปุ๋ยในชุมชน ให้ได้ปุ๋ยที่มี	จัดทำปุ๋ยที่มีคุณภาพ มาตรฐานตามสูตร	-	๒๐,๐๐๐	-	-	-	ร้อยละของ ครัวเรือนมี รายได้เพิ่มขึ้น	ประชาชน ได้รับปุ๋ยใน	สำนักงาน ปลัด

ที่	โครงการ	วัตถุประสงค์	เป้าหมาย (ผลผลิตของ โครงการ)	งบประมาณ					ตัวชี้วัด (KPI)	ผลที่คาดว่าจะ ได้รับ	หน่วยงาน รับผิดชอบ หลัก
				๒๕๖๑ (บาท)	๒๕๖๒ (บาท)	๒๕๖๓ (บาท)	๒๕๖๔ (บาท)	๒๕๖๕ (บาท)			
		คุณภาพและราคา ถูก								ราคาถูกได้ มาตรฐาน	
๒๙	โครงการส่งเสริมกลุ่มอาชีพใน ตำบลลิพัง	เพื่อให้ประชาชน รู้จักการบริหาร จัดการแบบกลุ่ม	กลุ่มอาชีพในชุมชน	-	๑๐๐,๐๐๐	-	-	-	ร้อยละของ ครัวเรือนมี รายได้เพิ่มขึ้น	ประชาชนมี รายได้เพิ่มขึ้น	สำนักงาน ปลัด
๓๐	โครงการประมงบ่อน้ำตื้น หมู่ที่ ๖	เพื่อให้ประชาชนใน หมู่บ้านมีอาชีพ เสริม	กว้าง ๖ ม. ยาว ๑๐ ม. จำนวน ๓๐ บ่อ	-	๕๐๐,๐๐๐	-	-	-	ร้อยละของ ครัวเรือนมี รายได้เพิ่มขึ้น	ประชาชนมี รายได้เสริม	สำนักงาน ปลัด
๓๑	โครงการสนับสนุนเลี้ยงโคขุน และปลูกหญ้า หมู่ที่ ๑	เพื่อสร้างงานและ รายได้ให้แก่ ประชาชน	จำนวน ๑ กลุ่ม และ พื้นที่ ๒๐ ไร่	-	๕๐,๐๐๐	-	-	-	ร้อยละของ ครัวเรือนมี รายได้เพิ่มขึ้น	ครัวเรือนมี รายได้เพิ่มขึ้น	สำนักงาน ปลัด
๓๒	โครงการต่อยอดกลุ่มทำขนมมอบ ไทย หมู่ที่ ๒	เพื่อสร้างงานและ รายได้ให้แก่ ประชาชน	จำนวน ๑ ครั้ง	-	๓๐,๐๐๐	-	-	-	ร้อยละของ ครัวเรือนมี รายได้เพิ่มขึ้น	ครัวเรือนมี รายได้เพิ่มขึ้น	สำนักงาน ปลัด
๓๓	โครงการอบรมทักษะการ ประกอบอาหาร หมู่ที่ ๑-๗	ส่งเสริมให้ ประชาชนมีอาชีพ และรายได้เพิ่มขึ้น	จำนวน ๒ ครั้ง	-	๑๐๐,๐๐๐	-	-	-	ร้อยละของ ครัวเรือนมี รายได้เพิ่มขึ้น	ประชาชนมี รายได้เพิ่ม ขึ้นและมีการ เก็บออม	สำนักงาน ปลัด
๓๔	โครงการส่งเสริมสนับสนุน สหกรณ์ ร้านค้าชุมชนหมู่ที่ ๑-๗	มีที่จำหน่าย/ซื้อ ผลผลิตและเพื่อลด รายจ่าย	จำนวนครัวเรือนใน ตำบล	๓๕๐,๐๐๐	-	-	-	-	ร้อยละของ ครัวเรือนมี รายได้เพิ่มขึ้น	มี ตลาด รองรับสินค้า ชุมชน	สำนักงาน ปลัด

ที่	โครงการ	วัตถุประสงค์	เป้าหมาย (ผลผลิตของ โครงการ)	งบประมาณ					ตัวชี้วัด (KPI)	ผลที่คาดว่าจะ ได้รับ	หน่วยงาน รับผิดชอบ หลัก
				๒๕๖๑ (บาท)	๒๕๖๒ (บาท)	๒๕๖๓ (บาท)	๒๕๖๔ (บาท)	๒๕๖๕ (บาท)			
๓๕	โครงการสนับสนุนกลุ่มปุ๋ย ชีวภาพ หมู่ที่ ๑-๗	อบรมการทำปุ๋ย ชีวภาพ เพื่อให้สามารถ ผลิตปุ๋ยไว้ใช้	สมาชิกกลุ่ม	-	๒๐๐,๐๐๐	-	-	-	ร้อยละของ ครัวเรือนมี รายได้เพิ่มขึ้น	สมาชิกกลุ่มมี รายได้เสริม	สำนักงาน ปลัด
๓๖	โครงการจัดตั้งกลุ่มเลี้ยงปลาน้ำ จืด หมู่ที่ ๑-๗	- เพื่อสามารถ บริโภคในครัวเรือน	สมาชิกกลุ่ม	-	๗๐,๐๐๐	-	-	-	ร้อยละของ ครัวเรือนมี รายได้เพิ่มขึ้น	สมาชิกกลุ่มมี รายได้เสริม	สำนักงาน ปลัด
๓๗	โครงการจัดตั้งสหกรณ์ตำบล พัง	ส่งเสริมแหล่ง เงินทุนหมุนเวียน ให้มีความเข้มแข็ง	จัดตั้งสหกรณ์ ๑ แห่ง	๕๐๐,๐๐๐	-	-	-	-	ร้อยละของ ครัวเรือนมี รายได้เพิ่มขึ้น	ชุมชนมีความ เข้มแข็ง , ประชาชนมี เงินออม	กองช่าง
๓๘	โครงการสนับสนุนกลุ่มออม ทรัพย์ประมง หมู่ที่ ๗	เพื่อสนับสนุนการ ประกอบอาชีพ	จำนวน ๑ แห่ง	-	-	๑๐๐,๐๐๐	-	-	ร้อยละของ ครัวเรือนมี รายได้เพิ่มขึ้น	ประชาชนมี อาชีพเสริม	สำนักงาน ปลัด
๓๙	โครงการสนับสนุนการผลิต น้ำมันไบโอดีเซล	เพื่อสนับสนุนการ ประกอบอาชีพ	จำนวน ๑ แห่ง	-	-	๑๐๐,๐๐๐	-	-	ร้อยละของ ครัวเรือนมี รายได้เพิ่มขึ้น	ประชาชนมี อาชีพเสริม	สำนักงาน ปลัด
๔๐	โครงการฝึกสวนครัวรั้วกินได้	เพื่อสนับสนุนให้ระ ชาชนมีรายได้เสริม	หมู่ที่ ๑-๗	-	-	๑๐๐,๐๐๐	--	-	ร้อยละของ ครัวเรือนมี รายได้เพิ่มขึ้น	ประชาชนมี อาชีพเสริม	สำนักงาน ปลัด

ที่	โครงการ	วัตถุประสงค์	เป้าหมาย (ผลผลิตของ โครงการ)	งบประมาณ					ตัวชี้วัด (KPI)	ผลที่คาดว่าจะ ได้รับ	หน่วยงาน รับผิดชอบ หลัก
				๒๕๖๑ (บาท)	๒๕๖๒ (บาท)	๒๕๖๓ (บาท)	๒๕๖๔ (บาท)	๒๕๖๕ (บาท)			
๔๑	โครงการกระตุ้นเศรษฐกิจ หมู่ ที่ ๗	เพื่อสนับสนุนการ ประกอบอาชีพ แบบเศรษฐกิจ พอเพียง	จำนวน ๑ กลุ่ม	-	-	๒๐๐,๐๐๐	-	-	ร้อยละของ ครัวเรือนมี รายได้เพิ่มขึ้น	ประชาชนมี อาชีพเสริม และอยู่อย่าง พอเพียง	สำนักงาน ปลัด
๔๒	โครงการสนับสนุนกลุ่มหัตถกรรม พื้นบ้าน หมู่ที่ ๒	เพื่อสนับสนุนการ ประกอบอาชีพ	จำนวน ๑ กลุ่ม	-	-	๕๐,๐๐๐	-	-	ร้อยละของ ครัวเรือนมี รายได้เพิ่มขึ้น	ประชาชนมี อาชีพเสริม	สำนักงาน ปลัด
๔๓	โครงการสนับสนุนกลุ่มผลิตปุ๋ย อัดเม็ด หมู่ที่ ๒,๕,๖	เพื่อสนับสนุนการ ประกอบอาชีพ	จำนวน ๒ กลุ่ม	-	-	๒๐๐,๐๐๐	-	-	ร้อยละของ ครัวเรือนมี รายได้เพิ่มขึ้น	ประชาชนมี อาชีพเสริม	สำนักงาน ปลัด
๔๔	โครงการสนับสนุนและส่งเสริม อาชีพ (นอกภาคการเกษตร) หมู่ ที่ ๑-๗	- เพื่อให้แม่บ้านมี งานเสริม	สมาชิกกลุ่ม	-	๓๐,๐๐๐	-	-	-	ร้อยละของ ครัวเรือนมี รายได้เพิ่มขึ้น	สมาชิกกลุ่มมี รายได้เสริม	สำนักงาน ปลัด
๔๕	โครงการสนับสนุนและส่งเสริม อาชีพ หมู่ที่ ๑-๗	- เพื่อให้แม่บ้านมี งานเสริม	สมาชิกกลุ่ม	๓๐,๐๐๐	-	-	-	-	ร้อยละของ ครัวเรือนมี รายได้เพิ่มขึ้น	สมาชิกกลุ่มมี รายได้เสริม	สำนักงาน ปลัด
๔๖	โครงการส่งเสริมและสนับสนุน การจัดทำเครื่องจักรสารและ การเย็บผ้าหมู่ที่ ๕	เพื่อส่งเสริมพัฒนา อาชีพและเพิ่ม รายได้	สมาชิกกลุ่ม	-	-	๕๐,๐๐๐	-	-	ร้อยละของ ครัวเรือนมี รายได้เพิ่มขึ้น	กลุ่มอาชีพมี ความเข้มแข็ง ขึ้นพึ่งตนเอง ได้	สำนักงาน ปลัด
๔๗	โครงการศูนย์เพิ่มประสิทธิภาพ ผลิตสินค้าเกษตร (ยางพารา)	เพื่อส่งเสริมพัฒนา อาชีพและเพิ่ม รายได้	สนับสนุนงบประมาณ	-	๑๐,๐๐๐	-	-	-	ร้อยละของ ครัวเรือนมี รายได้เพิ่มขึ้น	กลุ่มอาชีพมี ความเข้มแข็ง ขึ้นพึ่งตนเอง ได้	อบต.ลิพัง เกษตรอำเภอ ปะเหลียน

ที่	โครงการ	วัตถุประสงค์	เป้าหมาย (ผลผลิตของ โครงการ)	งบประมาณ					ตัวชี้วัด (KPI)	ผลที่คาดว่าจะได้รับ	หน่วยงาน รับผิดชอบ หลัก
				๒๕๖๑ (บาท)	๒๕๖๒ (บาท)	๒๕๖๓ (บาท)	๒๕๖๔ (บาท)	๒๕๖๕ (บาท)			
๔๘	โครงการเศรษฐกิจพอเพียง	เพื่อส่งเสริมพัฒนาอาชีพและเพิ่มรายได้	สนับสนุนงบประมาณ	-	๑๐,๐๐๐	-	-	-	ร้อยละของครัวเรือนมีรายได้เพิ่มขึ้น	สมาชิกมีเงินทุนหมุนเวียนในการพัฒนาคุณภาพยางตาเขียว	อบต.ลิพัง เกษตรอำเภอ ปะเหลียน
๔๙	โครงการส่งเสริมตลาดกลางตำบล	เพื่อส่งเสริมพัฒนาอาชีพและเพิ่มรายได้	จำนวน ๑ โครงการ	-	๕๐,๐๐๐	-	-	-	ร้อยละของครัวเรือนมีรายได้เพิ่มขึ้น	ประชาชนได้รับความรู้เรื่องเกษตรพอเพียง	สำนักงาน ปลัด
๕๐	โครงการส่งเสริมศูนย์เทคโนโลยีเกษตรตำบล	เพื่อส่งเสริมพัฒนาอาชีพและเพิ่มรายได้	จำนวน ๑ โครงการ	-	๕๐,๐๐๐	-	-	-	ร้อยละของครัวเรือนมีรายได้เพิ่มขึ้น	ประชาชนได้รับความรู้เรื่องเกษตรพอเพียง	สำนักงาน ปลัด
๕๑	โครงการจัดหาเครื่องมือการเกษตรเพื่อใช้ในศูนย์เกษตรพอเพียงตำบลลิพัง	เพื่อเพิ่มประสิทธิภาพในการจัดทำเกษตรพอเพียง	จัดหาเครื่องมือการเกษตรฯ เครื่องสูบน้ำ จอบ เสียม เลื่อย พลั่ว มีดพรวิน ฯลฯ	๑๒๐,๐๐๐	๑๒๐,๐๐๐	๑๒๐,๐๐๐	๑๒๐,๐๐๐	๑๒๐,๐๐๐	ร้อยละของครัวเรือนมีรายได้เพิ่มขึ้น	มีเครื่องมือเครื่องใช้ในกิจการปฏิบัติงานเหมาะสมเพียงพอ	สำนักงาน ปลัด

ที่	โครงการ	วัตถุประสงค์	เป้าหมาย (ผลผลิตของ โครงการ)	งบประมาณ					ตัวชี้วัด (KPI)	ผลที่คาดว่าจะได้รับ	หน่วยงาน รับผิดชอบ หลัก
				๒๕๖๑ (บาท)	๒๕๖๒ (บาท)	๒๕๖๓ (บาท)	๒๕๖๔ (บาท)	๒๕๖๕ (บาท)			
๕๒	โครงการจัดซื้อพันธุ์สัตว์น้ำ ศูนย์ เกษตรพอเพียงตำบลลิพัง	เพื่อพัฒนาพื้นที่ เป็นศูนย์การเรียนรู้ ของชุมชนทางด้าน เกษตรพอเพียง โดยมีแนวคิด ปรัชญาเศรษฐกิจ พอเพียงเป็น พื้นฐานการเรียนรู้	จัดซื้อพันธุ์สัตว์น้ำ กุ้ง ก้ามกราม, ปลา ฯลฯ	๑๕๐,๐๐๐	-	-	-	-	ร้อยละของ ครัวเรือนมี รายได้เพิ่มขึ้น	ส่งเสริมอาชีพ ให้ประชาชน มีรายได้ เพิ่มขึ้น	สำนักงาน ปลัด
๕๓	โครงการจัดซื้อพันธุ์พืช เศรษฐกิจ ศูนย์เกษตรพอเพียง ตำบลลิพัง	เพื่อพัฒนาพื้นที่ เป็นศูนย์การเรียนรู้ ของชุมชนทางด้าน เกษตรพอเพียง โดยมีแนวคิด ปรัชญาเศรษฐกิจ พอเพียงเป็น พื้นฐานการเรียนรู้	จัดซื้อพันธุ์พืช เศรษฐกิจ มะพร้าว น้ำหอม พันธุ์ผักต่างๆ ไผ่ หมากรูด พันธุ์ไม้อื่นๆ ฯลฯ	๒๐๐,๐๐๐	-	-	-	-	ร้อยละของ ครัวเรือนมี รายได้เพิ่มขึ้น	ส่งเสริมอาชีพ ให้ประชาชน มีรายได้ เพิ่มขึ้น	สำนักงาน ปลัด
๕๔	โครงการเศรษฐกิจพอเพียง	เพื่อให้เด็กรู้จัก ประหยัด อดออม เข้าใจการดำเนิน ชีวิตอย่างพอเพียง	ศูนย์พัฒนาเด็กเล็ก บ้านท่าเขา	๕,๐๐๐	๕,๐๐๐	๕,๐๐๐	๕,๐๐๐	๕,๐๐๐	ร้อยละ ๑๐๐ เด็กนักเรียนมี การออม เพิ่มขึ้น	เด็กรู้จัก อด ออม และ เข้าใจในการ ดำเนินชีวิต อย่างพอเพียง	กอง การศึกษา

ที่	โครงการ	วัตถุประสงค์	เป้าหมาย (ผลผลิตของ โครงการ)	งบประมาณ					ตัวชี้วัด (KPI)	ผลที่คาดว่าจะได้รับ	หน่วยงาน รับผิดชอบ หลัก
				๒๕๖๑ (บาท)	๒๕๖๒ (บาท)	๒๕๖๓ (บาท)	๒๕๖๔ (บาท)	๒๕๖๕ (บาท)			
๕๕	โครงการทำเครื่องแกงหมู่บ้าน หมู่ที่ ๒	เพื่อส่งเสริมพัฒนาอาชีพและเพิ่มรายได้	สมาชิกกลุ่มทุกคน	-	-	๒๐,๐๐๐	-	-	ร้อยละของครัวเรือนมีรายได้เพิ่มขึ้น	กลุ่มอาชีพมีความเข้มแข็งขึ้น	สำนักงานปลัด
<b>อุดหนุน</b>											
๕๖	โครงการอุดหนุนกลุ่มเครื่องแกง หมู่ที่ ๑	เพื่อจัดแยกห้องการผลิตให้เป็นที่ถูกสุขลักษณะ	เพื่อความมาตรฐานทางด้านคุณภาพ	๙๐,๐๐๐	-	-	-	-	ร้อยละของครัวเรือนมีรายได้เพิ่มขึ้น	กลุ่มมีความเข้มแข็งสามารถพึ่งตนเองได้	สำนักงานปลัด/กลุ่มเครื่องแกง หมู่ที่ ๑
๕๗	โครงการอุดหนุนกลุ่มอาชีพเพื่อส่งเสริมการประดิษฐ์ดอกไม้จันทน์และพวงหรีด หมู่ที่ ๒	เพื่อเป็นการพัฒนาและส่งเสริมอาชีพและวิสาหกิจชุมชน	ประชาชนได้ใช้เครื่องใช้ในการประกอบกิจการงานต่างๆ	๓๐,๐๐๐	-	-	-	-	ร้อยละของครัวเรือนมีรายได้เพิ่มขึ้น	ประชาชนมีรายได้เพิ่มขึ้นและมีตลาดรองรับสินค้าชุมชน	สำนักงานปลัด/กลุ่มสตรีหมู่ที่ ๒
๕๘	โครงการอุดหนุนกลุ่มทำขนม หมู่ที่ ๗ บ้านทางสาย ตามโครงการพัฒนามาตรฐานในการผลิตขนมของกลุ่มแม่บ้าน	เพื่อพัฒนาและจัดสถานที่ผลิตขนมให้มีมาตรฐานตามงานอนามัย สิ่งแวดล้อมในการประกอบอาหารเพื่อการจำหน่าย	-โต๊ะโครงเหล็กขาพับ -ชุดโครเมียมแบบเหล็ก ๔ ตัว -ชั้นวางของแบบมีล้อ หมูน ๓ ชั้น ๑ ตัว	๑๗,๐๐๐	-	-	-	-	ร้อยละของครัวเรือนมีรายได้เพิ่มขึ้น	กลุ่มมีความเข้มแข็งสามารถพึ่งตนเองได้	สำนักงานปลัด/กลุ่มทำขนมหมู่ที่ ๗
๕๙	โครงการอุดหนุนกลุ่มแม่บ้าน หมู่ที่ ๓ ตามโครงการจัดทำขนม	เพื่อส่งเสริมพัฒนาอาชีพและเพิ่มรายได้	สมาชิกกลุ่มทุกคน	๕๐,๐๐๐	-	-	-	-	ร้อยละของครัวเรือนมีรายได้เพิ่มขึ้น	กลุ่มมีความเข้มแข็งสามารถพึ่งตนเองได้	สำนักงานปลัด/กลุ่มแม่บ้าน หมู่ที่ ๓

ที่	โครงการ	วัตถุประสงค์	เป้าหมาย (ผลผลิตของ โครงการ)	งบประมาณ					ตัวชี้วัด (KPI)	ผลที่คาดว่าจะได้รับ	หน่วยงาน รับผิดชอบ หลัก
				๒๕๖๑ (บาท)	๒๕๖๒ (บาท)	๒๕๖๓ (บาท)	๒๕๖๔ (บาท)	๒๕๖๕ (บาท)			
๖๐	โครงการอุดหนุนกลุ่มสตรีตำบล ลิพังตามโครงการเข้าร่วมงาน วันสตรีสากลและงานเฉลิมพระ ชนมพรรษาสมเด็จพระนางเจ้า สิริกิติ์ พระบรมราชินีนาถฯ	เพื่อให้สตรีมีส่วนร่วม ในกิจกรรม	สนับสนุนงบประมาณ	๓๐,๐๐๐	๓๐,๐๐๐	๓๐,๐๐๐	๓๐,๐๐๐	๓๐,๐๐๐	ร้อยละของ ครัวเรือนมี รายได้เพิ่มขึ้น	เพิ่มบทบาท ให้สตรีได้มี ส่วนร่วมใน กิจกรรมได้	สำนักงาน ปลัด/กลุ่ม สตรีตำบล ลิพัง
รวม	๖๐ โครงการ			๑,๘๕๕,๐๐๐	๒,๑๘๕,๐๐๐	๑,๐๓๕,๐๐๐	๓๗๕,๐๐๐	๑๕๕,๐๐๐			

รายละเอียดโครงการพัฒนา  
แผนพัฒนาท้องถิ่น (พ.ศ.๒๕๖๑ - ๒๕๖๕)  
องค์การบริหารส่วนตำบลลิพัง

ก.ยุทธศาสตร์จังหวัดที่ ๒ ส่งเสริมและพัฒนาการท่องเที่ยวเชิงนิเวศน์ให้มีคุณภาพเพื่อสร้างรายได้ให้เติบโตอย่างต่อเนื่อง  
ข.ยุทธศาสตร์การพัฒนาของ อปท. ในเขตจังหวัดที่ ๑ การพัฒนาด้านโครงสร้างพื้นฐานควบคู่การท่องเที่ยวเชิงอนุรักษ์  
๒. ยุทธศาสตร์การพัฒนาด้านเศรษฐกิจและการท่องเที่ยว

๒.๑ แผนงานเคหะและชุมชน

ที่	โครงการ	วัตถุประสงค์	เป้าหมาย (ผลผลิตของ โครงการ)	งบประมาณ					ตัวชี้วัด (KPI)	ผลที่คาดว่าจะได้รับ	หน่วยงาน รับผิดชอบ หลัก
				๒๕๖๑ (บาท)	๒๕๖๒ (บาท)	๒๕๖๓ (บาท)	๒๕๖๔ (บาท)	๒๕๖๕ (บาท)			
๑	โครงการพัฒนาน้ำตกหนานดินให้เป็นแหล่งท่องเที่ยว หมู่ที่ ๕	เพื่อส่งเสริมแหล่งท่องเที่ยว	จำนวน ๑ แห่ง	๓๐๐,๐๐๐	๓๐๐,๐๐๐	๓๐๐,๐๐๐	๓๐๐,๐๐๐	๓๐๐,๐๐๐	จำนวนที่เพิ่มขึ้นของแหล่งท่องเที่ยวที่ได้รับการพัฒนาฟื้นฟู	สามารถดึงดูดนักท่องเที่ยวและสร้างรายได้	กองช่าง
๒	โครงการปรับปรุงภูมิทัศน์แหลมทวดให้เป็นแหล่งท่องเที่ยว หมู่ที่ ๒ (ถมดินให้สูงขึ้น)	เพื่อพัฒนาเป็นแหล่งท่องเที่ยว	ถมดินให้สูงขึ้น	๕๐๐,๐๐๐	๕๐๐,๐๐๐	๕๐๐,๐๐๐	๕๐๐,๐๐๐	๕๐๐,๐๐๐	จำนวนที่เพิ่มขึ้นของแหล่งท่องเที่ยวที่ได้รับการพัฒนาฟื้นฟู	เป็นสถานที่พักผ่อนริมทาง	กองช่าง

ที่	โครงการ	วัตถุประสงค์	เป้าหมาย (ผลผลิตของ โครงการ)	งบประมาณ					ตัวชี้วัด (KPI)	ผลที่คาดว่าจะได้รับ	หน่วยงาน รับผิดชอบ หลัก
				๒๕๖๑ (บาท)	๒๕๖๒ (บาท)	๒๕๖๓ (บาท)	๒๕๖๔ (บาท)	๒๕๖๕ (บาท)			
๓	โครงการพัฒนาน้ำตกธารกระจายให้เป็นแหล่งท่องเที่ยว หมู่ที่ ๕	เพื่อดึงดูดนักท่องเที่ยวและสร้างรายได้ให้แก่ท้องถิ่น	พัฒนาเส้นทางเข้าศาลาที่พักและห้องน้ำรวมทั้งการก่อสร้างบันได	๔๐๐,๐๐๐	๔๐๐,๐๐๐	๔๐๐,๐๐๐	๔๐๐,๐๐๐	๔๐๐,๐๐๐	จำนวนที่เพิ่มขึ้นของแหล่งท่องเที่ยวที่ได้รับการพัฒนาฟื้นฟู	มีจำนวนนักท่องเที่ยวมากขึ้น	กองช่าง
๔	โครงการก่อสร้างศาลาริมตลิ่งบริเวณเขื่อนพร้อมขยายเขตไฟฟ้า หมู่ที่ ๔	เพื่อพัฒนาเป็นแหล่งท่องเที่ยว	จำนวน ๑ แห่ง	๓๐๐,๐๐๐	-	-	-	-	จำนวนที่เพิ่มขึ้นของแหล่งท่องเที่ยวที่ได้รับการพัฒนาฟื้นฟู	มีจำนวนนักท่องเที่ยวมากขึ้น	กองช่าง
๕	โครงการปรับปรุงภูมิทัศน์เขาโต๊ะพังให้เป็นแหล่งท่องเที่ยว หมู่ที่ ๓	เพื่อพัฒนาให้เป็นแหล่งท่องเที่ยวเชิงอนุรักษ์และเป็น การส่งเสริมการท่องเที่ยวในตำบล	จัดภูมิทัศน์และพัฒนาเส้นทางเดินเท้ารอบเขาโต๊ะพัง	๓๐๐,๐๐๐	๓๐๐,๐๐๐	๓๐๐,๐๐๐	๓๐๐,๐๐๐	๓๐๐,๐๐๐	จำนวนที่เพิ่มขึ้นของแหล่งท่องเที่ยวที่ได้รับการพัฒนาฟื้นฟู	เป็นแหล่งท่องเที่ยวที่มีชื่อในตำบลและเป็นการสร้างอาชีพเสริมให้แก่ประชาชน	กองช่าง

ที่	โครงการ	วัตถุประสงค์	เป้าหมาย (ผลผลิตของ โครงการ)	งบประมาณ					ตัวชี้วัด (KPI)	ผลที่คาดว่าจะได้รับ	หน่วยงาน รับผิดชอบ หลัก
				๒๕๖๑ (บาท)	๒๕๖๒ (บาท)	๒๕๖๓ (บาท)	๒๕๖๔ (บาท)	๒๕๖๕ (บาท)			
๖	โครงการพัฒนาเขาดิ่งให้เป็นแหล่งท่องเที่ยว	เพื่อส่งเสริมแหล่งท่องเที่ยวให้เป็นที่รู้จักของนักท่องเที่ยวทั่วไป	ห้องน้ำ ปรับปรุงศาลาที่พัก ปรับปรุงภูมิทัศน์ ปูตัวหนอน ฯลฯ	๓๐๐,๐๐๐	๓๐๐,๐๐๐	๓๐๐,๐๐๐	๓๐๐,๐๐๐	๓๐๐,๐๐๐	จำนวนที่เพิ่มขึ้นของแหล่งท่องเที่ยวที่ได้รับการพัฒนาฟื้นฟู	มีจำนวนนักท่องเที่ยวมากขึ้น	กองช่าง
๗	โครงการติดตั้งระบบไฟฟ้าโดยใช้แผงโซลาร์เซลล์บริเวณแหลมทวด หมู่ที่ ๒	เพื่อให้ประชาชนมีไฟฟ้าใช้ทุกครัวเรือน	ติดตั้งแผงโซลาร์เซลล์	๒๐๐,๐๐๐	-	-	-	-	จำนวนที่เพิ่มขึ้นของแหล่งท่องเที่ยวที่ได้รับการพัฒนาฟื้นฟู	มีจำนวนนักท่องเที่ยวมากขึ้น	กองช่าง
๘	โครงการก่อสร้างที่จอดรถศาลาแหลมทวด หมู่ที่ ๒	เพื่อพัฒนาเป็นแหล่งท่องเที่ยว	จำนวน ๑ แห่ง	-	๓๐๐,๐๐๐	-	-	-	จำนวนที่เพิ่มขึ้นของแหล่งท่องเที่ยวที่ได้รับการพัฒนาฟื้นฟู	มีจำนวนนักท่องเที่ยวมากขึ้น	กองช่าง
๙	ก่อสร้างสะพานสรีงค์เข้าถ้ำเขาดิ่ง	เพื่อพัฒนาเป็นแหล่งท่องเที่ยว	จำนวน ๑ แห่ง	-	๖๕๐,๐๐๐	-	-	-	จำนวนที่เพิ่มขึ้นของแหล่งท่องเที่ยวที่ได้รับการพัฒนาฟื้นฟู	มีจำนวนนักท่องเที่ยวมากขึ้น	กองช่าง

ที่	โครงการ	วัตถุประสงค์	เป้าหมาย (ผลผลิตของ โครงการ)	งบประมาณ					ตัวชี้วัด (KPI)	ผลที่คาดว่าจะ ได้รับ	หน่วยงาน รับผิดชอบ หลัก
				๒๕๖๑ (บาท)	๒๕๖๒ (บาท)	๒๕๖๓ (บาท)	๒๕๖๔ (บาท)	๒๕๖๕ (บาท)			
๑๐	โครงการปรับปรุงภูมิทัศน์หน้า ทวดโต๊ะพัง	เพื่อส่งเสริมแหล่ง ท่องเที่ยวให้เป็นที่ รู้จักของ นักท่องเที่ยวทั่วไป	จำนวน ๑ แห่ง	๖๕๐,๐๐๐	๖๕๐,๐๐๐	๖๕๐,๐๐๐	๖๕๐,๐๐๐	๖๕๐,๐๐๐	ร้อยละ ประชาชนมี รายได้เพิ่มขึ้น	มีจำนวน นักท่องเที่ยว มากขึ้น	กองช่าง
๑๑	โครงการปรับปรุงภูมิทัศน์เขาโต๊ะ ร่วงให้เป็นแหล่งท่องเที่ยว	เพื่อพัฒนาให้เป็น แหล่งท่องเที่ยวเชิง อนุรักษ์	-พัฒนาบริเวณเขาโต๊ะ ร่วง -ก่อสร้างห้องน้ำ	๓๐๐,๐๐๐	๓๐๐,๐๐๐	๓๐๐,๐๐๐	๓๐๐,๐๐๐	๓๐๐,๐๐๐	จำนวนที่ เพิ่มขึ้นของ แหล่ง ท่องเที่ยวที่ ได้รับการ พัฒนาฟื้นฟู	เป็นสถานที่ พักผ่อนริมน้ำ ทาง	กองช่าง
๑๒	โครงการปรับปรุงสถานที่ ท่องเที่ยวแหลมทวด หมู่ที่ ๒	เพื่อพัฒนาให้เป็น สถานที่ท่องเที่ยว ของตำบล	ก่อสร้างศาลา ๑ หลัง ซุ้มที่พักผ่อน ๕ ซุ้ม ฯลฯ	๑,๐๐๐,๐๐๐	๑,๐๐๐,๐๐๐	๑,๐๐๐,๐๐๐	๑,๐๐๐,๐๐๐	๑,๐๐๐,๐๐๐	จำนวนที่ เพิ่มขึ้นของ แหล่ง ท่องเที่ยวที่ ได้รับการ พัฒนาฟื้นฟู	สามารถดึงดูด นักท่องเที่ยว เพิ่มขึ้น	กองช่าง
๑๓	โครงการก่อสร้างป้าย ประชาสัมพันธ์สถานที่ท่องเที่ยว ในตำบลลิพัง	เพื่อประชาสัมพันธ์ การท่องเที่ยวและ ส่งเสริมการ ท่องเที่ยวในตำบล	ทำป้ายประชาสัมพันธ์	๔๐,๐๐๐	๔๐,๐๐๐	๔๐,๐๐๐	๔๐,๐๐๐	๔๐,๐๐๐	จำนวนที่ เพิ่มขึ้นของ แหล่ง ท่องเที่ยวที่ ได้รับการ พัฒนาฟื้นฟู	ประชาชน ทั่วไปได้รับ ทราบถึง แหล่ง ท่องเที่ยว	กองช่าง

ที่	โครงการ	วัตถุประสงค์	เป้าหมาย (ผลผลิตของ โครงการ)	งบประมาณ					ตัวชี้วัด (KPI)	ผลที่คาดว่าจะได้รับ	หน่วยงาน รับผิดชอบ หลัก
				๒๕๖๑ (บาท)	๒๕๖๒ (บาท)	๒๕๖๓ (บาท)	๒๕๖๔ (บาท)	๒๕๖๕ (บาท)			
๑๔	โครงการปรับปรุงเขาโต๊ะกา หมู่ที่ ๗	ปรับปรุงเขาโต๊ะกา หมู่ที่ ๗	จัดภูมิทัศน์และพัฒนาเส้นทางคมนาคม	๓๐๐,๐๐๐	๓๐๐,๐๐๐	๓๐๐,๐๐๐	๓๐๐,๐๐๐	๓๐๐,๐๐๐	จำนวนที่เพิ่มขึ้นของแหล่งท่องเที่ยวที่ได้รับการพัฒนาฟื้นฟู	เป็นแหล่งท่องเที่ยวที่มีชื่อในตำบล	กองช่าง
๑๕	โครงการก่อสร้างปรับปรุงศาลาที่พักพร้อมห้องน้ำเขาโต๊ะกา หมู่ที่ ๗	ปรับปรุงเขาโต๊ะกา หมู่ที่ ๗	จัดภูมิทัศน์และพัฒนาเส้นทางคมนาคม	-	-	๓๐๐,๐๐๐	-	-	จำนวนที่เพิ่มขึ้นของแหล่งท่องเที่ยวที่ได้รับการพัฒนาฟื้นฟู	เป็นแหล่งท่องเที่ยวที่มีชื่อในตำบล	กองช่าง
๑๖	โครงการพัฒนาน้ำตกวังแก้ว ให้เป็นแหล่งท่องเที่ยว หมู่ที่ ๖	พัฒนาน้ำตกวังแก้ว หมู่ที่ ๖	พัฒนาเส้นทางคมนาคม	๔๐๐,๐๐๐	๔๐๐,๐๐๐	๔๐๐,๐๐๐	๔๐๐,๐๐๐	๔๐๐,๐๐๐	จำนวนที่เพิ่มขึ้นของแหล่งท่องเที่ยวที่ได้รับการพัฒนาฟื้นฟู	มีจำนวนนักท่องเที่ยวมากขึ้นสามารถเพิ่มรายได้ให้แก่ชุมชน	กองช่าง
๑๗	โครงการพัฒนาอุไรวรรณให้เป็นแหล่งท่องเที่ยว หมู่ที่ ๖	พัฒนาน้ำตกอุไรวรรณ หมู่ที่ ๖	พัฒนาเส้นทางคมนาคม	๔๐๐,๐๐๐	๔๐๐,๐๐๐	๔๐๐,๐๐๐	๔๐๐,๐๐๐	๔๐๐,๐๐๐	จำนวนที่เพิ่มขึ้นของแหล่งท่องเที่ยวที่ได้รับการพัฒนาฟื้นฟู	มีจำนวนนักท่องเที่ยวมากขึ้นสามารถเพิ่มรายได้ให้แก่ชุมชน	กองช่าง

ที่	โครงการ	วัตถุประสงค์	เป้าหมาย (ผลผลิตของ โครงการ)	งบประมาณ					ตัวชี้วัด (KPI)	ผลที่คาดว่าจะ ได้รับ	หน่วยงาน รับผิดชอบ หลัก
				๒๕๖๑ (บาท)	๒๕๖๒ (บาท)	๒๕๖๓ (บาท)	๒๕๖๔ (บาท)	๒๕๖๕ (บาท)			
๑๘	โครงการพัฒนาถ้ำพระให้เป็นแหล่งท่องเที่ยว หมู่ที่ ๖	พัฒนาน้ำถ้ำพระ หมู่ที่ ๖	พัฒนาเส้นทางคมนาคม	๔๐๐,๐๐๐	๔๐๐,๐๐๐	๔๐๐,๐๐๐	๔๐๐,๐๐๐	๔๐๐,๐๐๐	จำนวนที่เพิ่มขึ้นของแหล่งท่องเที่ยวที่ได้รับการพัฒนาฟื้นฟู	มีจำนวนนักท่องเที่ยวมากขึ้นสามารถเพิ่มรายได้ให้แก่ชุมชน	กองช่าง
๑๙	โครงการพัฒนาถ้ำลอดให้เป็นแหล่งท่องเที่ยว หมู่ที่ ๖	พัฒนาน้ำถ้ำลอด หมู่ที่ ๖	พัฒนาเส้นทางคมนาคม	๔๐๐,๐๐๐	๔๐๐,๐๐๐	๔๐๐,๐๐๐	๔๐๐,๐๐๐	๔๐๐,๐๐๐	จำนวนที่เพิ่มขึ้นของแหล่งท่องเที่ยวที่ได้รับการพัฒนาฟื้นฟู	มีจำนวนนักท่องเที่ยวมากขึ้นสามารถเพิ่มรายได้ให้แก่ชุมชน	กองช่าง
๒๐	โครงการปรับภูมิทัศน์ลำคิ่วรงค์ หมู่ที่ ๕	เพื่อให้เป็นสถานที่ท่องเที่ยวที่มีชื่อเสียงในตำบล	พัฒนาเส้นทางคมนาคมและปรับปรุงภูมิทัศน์	๕๐๐,๐๐๐	๕๐๐,๐๐๐	๕๐๐,๐๐๐	๕๐๐,๐๐๐	๕๐๐,๐๐๐	จำนวนที่เพิ่มขึ้นของแหล่งท่องเที่ยวที่ได้รับการพัฒนาฟื้นฟู	เป็นแหล่งท่องเที่ยวที่สร้างรายได้ให้แก่ประชาชน	กองช่าง
๒๑	โครงการพัฒนาถ้ำผาดั้งให้เป็นสถานที่ท่องเที่ยว หมู่ที่ ๓	เพื่อส่งเสริมแหล่งท่องเที่ยว	พัฒนาบริเวณถ้ำและเส้นทางคมนาคม	๓๐๐,๐๐๐	๓๐๐,๐๐๐	๓๐๐,๐๐๐	๓๐๐,๐๐๐	๓๐๐,๐๐๐	จำนวนที่เพิ่มขึ้นของแหล่งท่องเที่ยวที่ได้รับการพัฒนาฟื้นฟู	เป็นแหล่งท่องเที่ยวที่สร้างรายได้	กองช่าง

ที่	โครงการ	วัตถุประสงค์	เป้าหมาย (ผลผลิตของ โครงการ)	งบประมาณ					ตัวชี้วัด (KPI)	ผลที่คาดว่าจะได้รับ	หน่วยงาน รับผิดชอบ หลัก
				๒๕๖๑ (บาท)	๒๕๖๒ (บาท)	๒๕๖๓ (บาท)	๒๕๖๔ (บาท)	๒๕๖๕ (บาท)			
๒๒	โครงการก่อสร้างสะพานเพื่อการศึกษาระบบนิเวศน์ของป่าชายเลน หมู่ที่ ๗	เพื่อเป็นสถานที่ท่องเที่ยวเชิงอนุรักษ์	ก่อสร้างสะพานกว้าง ๒ ม.ยาว ๒๐๐ ม.	๑๐๐,๐๐๐	-	-	-	-	จำนวนที่เพิ่มขึ้นของแหล่งท่องเที่ยวที่ได้รับการพัฒนาฟื้นฟู	สามารถดึงดูดนักท่องเที่ยวและสร้างรายได้	กองช่าง
๒๓	โครงการก่อสร้างแหล่งชมธรรมชาติหาลาเหวัน หมู่ที่ ๓	เพื่อดึงดูดนักท่องเที่ยวและสร้างรายได้ให้แก่ท้องถิ่น	จำนวน ๑ แห่ง	-	-	๕๐๐,๐๐๐	-	-	จำนวนที่เพิ่มขึ้นของแหล่งท่องเที่ยวที่ได้รับการพัฒนาฟื้นฟู	เป็นแหล่งท่องเที่ยวที่สร้างรายได้	กองช่าง
๒๔	โครงการก่อสร้างศาลาพร้อมห้องน้ำท่าเรือทอนไต่หะหิ หมู่ที่ ๗	ก่อสร้างศาลาพร้อมห้องน้ำท่าเรือทอนไต่หะหิ หมู่ที่ ๗	สร้างศาลา ๑ หลังพร้อมห้องน้ำ	-	-	๑๕๐,๐๐๐	-	-	จำนวนที่เพิ่มขึ้นของแหล่งท่องเที่ยวที่ได้รับการพัฒนาฟื้นฟู	ประชาชนมีที่พักและห้องน้ำที่ถูกลักษณะ	กองช่าง
๒๕	โครงการก่อสร้างศาลาที่พักพร้อมห้องน้ำบ้านทอนร็อกหมู่ที่ ๗	เพื่อให้ประชาชนมีที่พักและห้องน้ำที่ได้มาตรฐาน	สร้างศาลา ๑ หลังพร้อมห้องน้ำ	-	-	๑๕๐,๐๐๐	-	-	จำนวนที่เพิ่มขึ้นของแหล่งท่องเที่ยวที่ได้รับการพัฒนาฟื้นฟู	ประชาชนมีที่พักและห้องน้ำที่ถูกลักษณะ	กองช่าง

ที่	โครงการ	วัตถุประสงค์	เป้าหมาย (ผลผลิตของ โครงการ)	งบประมาณ					ตัวชี้วัด (KPI)	ผลที่คาดว่าจะได้รับ	หน่วยงาน รับผิดชอบ หลัก
				๒๕๖๑ (บาท)	๒๕๖๒ (บาท)	๒๕๖๓ (บาท)	๒๕๖๔ (บาท)	๒๕๖๕ (บาท)			
๒๖	โครงการปรับปรุงภูมิทัศน์ลำห้วย นา หมู่ที่ ๕	เพื่อส่งเสริมแหล่ง ท่องเที่ยวให้เป็นที่ รู้จักของ นักท่องเที่ยวทั่วไป	พัฒนาบริเวณลำและ เส้นทางคมนาคม	-	-	๑๐๐,๐๐๐	-	-	จำนวนที่ เพิ่มขึ้นของ แหล่ง ท่องเที่ยวที่ ได้รับการ พัฒนาฟื้นฟู	มีจำนวน นักท่องเที่ยว มากขึ้น	กองช่าง
๒๗	โครงการก่อสร้างห้องน้ำและถัง เก็บน้ำฝนบริเวณแหลมทวด หมู่ ที่ ๒	เพื่อพัฒนาเป็น แหล่งท่องเที่ยว	จำนวน ๑ แห่ง	-	-	๒๐๐,๐๐๐	-	-	จำนวนที่ เพิ่มขึ้นของ แหล่ง ท่องเที่ยวที่ ได้รับการ พัฒนาฟื้นฟู	มีจำนวน นักท่องเที่ยว มากขึ้น	กองช่าง
๒๘	โครงการก่อสร้างศาลากลางน้ำ บริเวณเขื่อนกันน้ำ หมู่ที่ ๔	เพื่อพัฒนาเป็น แหล่งท่องเที่ยว	จำนวน ๑ แห่ง	-	-	๕๐๐,๐๐๐	-	-	จำนวนที่ เพิ่มขึ้นของ แหล่ง ท่องเที่ยวที่ ได้รับการ พัฒนาฟื้นฟู	มีจำนวน นักท่องเที่ยว มากขึ้น	กองช่าง
๒๙	โครงการก่อสร้างถนนท่องเที่ยว เชิงอนุรักษ์สายปากคลอง หมู่ที่ ๓ - ทำอ้อย อำเภอทุ่งหว้า	เพื่อพัฒนาเป็น แหล่งท่องเที่ยว	พัฒนาเส้นทาง คมนาคม	-	-	-	๑๐,๐๐๐,๐ ๐๐	-	จำนวนที่ เพิ่มขึ้นของ แหล่ง ท่องเที่ยวที่ ได้รับการ พัฒนาฟื้นฟู	มีจำนวน นักท่องเที่ยว มากขึ้น	กองช่าง

ที่	โครงการ	วัตถุประสงค์	เป้าหมาย (ผลผลิตของ โครงการ)	งบประมาณ					ตัวชี้วัด (KPI)	ผลที่คาดว่าจะได้รับ	หน่วยงาน รับผิดชอบ หลัก
				๒๕๖๑ (บาท)	๒๕๖๒ (บาท)	๒๕๖๓ (บาท)	๒๕๖๔ (บาท)	๒๕๖๕ (บาท)			
๓๐	โครงการก่อสร้างสะพานไม้ศึกษา ธรรมชาติหมู่ที่ ๓	เพื่อส่งเสริมแหล่ง ท่องเที่ยว	จำนวน ๑ แห่ง	-	๑,๐๐๐,๐๐๐			-	จำนวนที่ เพิ่มขึ้นของ นักท่องเที่ยวที่ ได้รับการ พัฒนาฟื้นฟู	สามารถดึงดูด นักท่องเที่ยว และสร้าง รายได้	กองช่าง
รวม	๓๐ โครงการ			๗,๐๙๐,๐๐๐	๘,๔๔๐,๐๐๐	๘,๓๙๐,๐๐๐	๑๖,๔๙๐,๐๐๐	๖,๔๙๐,๐๐๐			

รายละเอียดโครงการพัฒนา  
แผนพัฒนาท้องถิ่น (พ.ศ.๒๕๖๑ - ๒๕๖๕)  
องค์การบริหารส่วนตำบลลิพัง

ก.ยุทธศาสตร์จังหวัดที่ ๒ ส่งเสริมและพัฒนาการท่องเที่ยวเชิงนิเวศน์ให้มีคุณภาพเพื่อสร้างรายได้ให้เติบโตอย่างต่อเนื่อง  
ข.ยุทธศาสตร์การพัฒนาของ อปท. ในเขตจังหวัดที่ ๑ การพัฒนาด้านโครงสร้างพื้นฐานควบคู่การท่องเที่ยวเชิงอนุรักษ์  
๒. ยุทธศาสตร์การพัฒนาด้านเศรษฐกิจและการท่องเที่ยว

๒.๒ แผนงานการศาสนา วัฒนธรรมและนันทนาการ

ที่	โครงการ	วัตถุประสงค์	เป้าหมาย (ผลผลิตของ โครงการ)	งบประมาณ					ตัวชี้วัด (KPI)	ผลที่คาดว่าจะได้รับ	หน่วยงาน รับผิดชอบ หลัก
				๒๕๖๑ (บาท)	๒๕๖๒ (บาท)	๒๕๖๓ (บาท)	๒๕๖๔ (บาท)	๒๕๖๕ (บาท)			
๑	โครงการหมู่บ้าน OTOP เพื่อการท่องเที่ยว	เพื่อพัฒนาเป็นแหล่งท่องเที่ยว	จำนวน ๑ แห่ง	๓๐๐,๐๐๐	๓๐๐,๐๐๐	๓๐๐,๐๐๐	๓๐๐,๐๐๐	๓๐๐,๐๐๐	ร้อยละประชาชนมีรายได้เพิ่มขึ้น	มีจำนวนนักท่องเที่ยวมากขึ้น	กองช่าง สำนักงาน ปลัด
๒	โครงการส่งเสริมบูรณาการศูนย์การเรียนรู้ฯ และแหลมทวดให้เป็นสถานที่ท่องเที่ยวและศึกษาดูงานเพื่อเป็นต้นแบบหมู่บ้านเศรษฐกิจพอเพียงและการท่องเที่ยวเชิงอนุรักษ์	เพื่อพัฒนาเป็นแหล่งท่องเที่ยว	จำนวน ๑ แห่ง	๓๐๐,๐๐๐	๓๐๐,๐๐๐	๓๐๐,๐๐๐	๓๐๐,๐๐๐	๓๐๐,๐๐๐	ร้อยละประชาชนมีรายได้เพิ่มขึ้น	มีจำนวนนักท่องเที่ยวมากขึ้น	กองช่าง สำนักงาน ปลัด
๓	โครงการพัฒนาแหล่งท่องเที่ยวในการล่องแก่ง และเดินป่า หมู่ที่ ๕	เพื่อส่งเสริมแหล่งท่องเที่ยวให้เป็นที่รู้จักของนักท่องเที่ยวทั่วไป	จำนวน ๑ แห่ง	๓๐๐,๐๐๐	๓๐๐,๐๐๐	๓๐๐,๐๐๐	๓๐๐,๐๐๐	๓๐๐,๐๐๐	จำนวนที่เพิ่มขึ้นของแหล่งท่องเที่ยวที่ได้รับการพัฒนาฟื้นฟู	มีจำนวนนักท่องเที่ยวมากขึ้น	กองช่าง สำนักงาน ปลัด

ที่	โครงการ	วัตถุประสงค์	เป้าหมาย (ผลผลิตของ โครงการ)	งบประมาณ					ตัวชี้วัด (KPI)	ผลที่คาดว่าจะได้รับ	หน่วยงาน รับผิดชอบ หลัก
				๒๕๖๑ (บาท)	๒๕๖๒ (บาท)	๒๕๖๓ (บาท)	๒๕๖๔ (บาท)	๒๕๖๕ (บาท)			
๔	โครงการจัดตั้งกลุ่มการ ท่องเที่ยวเชิงนิเวศ	เพื่อส่งเสริมแหล่ง ท่องเที่ยวให้เป็นที่ รู้จักของ นักท่องเที่ยวทั่วไป	จำนวน ๑ แห่ง	-	๖๕๐,๐๐๐	-	-	-	จำนวนที่ เพิ่มขึ้นของ แหล่ง ท่องเที่ยวที่ ได้รับการ พัฒนาฟื้นฟู	มีจำนวน นักท่องเที่ยว มากขึ้น	สำนักงาน ปลัด
๕	โครงการจัดตั้งหน่วยบริการ นักท่องเที่ยว	เพื่อดึงดูด นักท่องเที่ยวและ สร้างรายได้ให้แก่ ท้องถิ่น	จำนวน ๑ แห่ง	๒๐๐,๐๐๐	๒๐๐,๐๐๐	๒๐๐,๐๐๐	๒๐๐,๐๐๐	๒๐๐,๐๐๐	จำนวนที่ เพิ่มขึ้นของ แหล่ง ท่องเที่ยวที่ ได้รับการ พัฒนาฟื้นฟู	เป็นแหล่ง ท่องเที่ยวที่ สร้างรายได้	สำนักงาน ปลัด
๖	โครงการพัฒนาหมู่บ้านสวยงาม หมู่ที่ ๕	เพื่อพัฒนาเป็น แหล่งท่องเที่ยว	จำนวน ๑ แห่ง	-	-	๒๐๐,๐๐๐	-	-	จำนวนที่ เพิ่มขึ้นของ แหล่ง ท่องเที่ยวที่ ได้รับการ พัฒนาฟื้นฟู	มีจำนวน นักท่องเที่ยว มากขึ้น	สำนักงาน ปลัด
๗	โครงการพัฒนาแหล่งท่องเที่ยว เชิงศิลปะและวัฒนธรรมของ กลุ่มชาติพันธุ์ (ชาวกู)	เพื่อพัฒนาเป็น แหล่งท่องเที่ยวเชิง อนุรักษ์ของกลุ่ม ชาติพันธุ์ (ชาวกู)	ท่องเที่ยวเชิงอนุรักษ์	๒๐,๐๐๐	๒๐,๐๐๐	๒๐,๐๐๐	๒๐,๐๐๐	๒๐,๐๐๐	จำนวนที่ เพิ่มขึ้นของ แหล่ง ท่องเที่ยวเชิง อนุรักษ์	มีจำนวน นักท่องเที่ยว มากขึ้น	สำนักงาน ปลัด
รวม	๗ โครงการ			๑,๑๒๐,๐๐๐	๑,๗๗๐,๐๐๐	๑,๓๒๐,๐๐๐	๑,๑๒๐,๐๐๐	๑,๑๒๐,๐๐๐			

รายละเอียดโครงการพัฒนา  
แผนพัฒนาท้องถิ่น (พ.ศ.๒๕๖๑ - ๒๕๖๕)  
องค์การบริหารส่วนตำบลลิพัง

ก.ยุทธศาสตร์จังหวัดที่ ๒ เสริมสร้างความมั่นคงทางสังคม พัฒนาคุณภาพชีวิตและการศึกษาเรียนรู้อย่างมีคุณภาพ

ข.ยุทธศาสตร์การพัฒนาของ อปท. ในเขตจังหวัดที่ ๒ การพัฒนาด้านคุณภาพชีวิตและส่งเสริมการศึกษาเรียนรู้แบบองค์รวม

๓. ยุทธศาสตร์การพัฒนาทางการศึกษา ศาสนา ศิลปวัฒนธรรม

๓.๑ แผนงานเคหะและชุมชน

ที่	โครงการ	วัตถุประสงค์	เป้าหมาย (ผลผลิตของ โครงการ)	งบประมาณ					ตัวชี้วัด (KPI)	ผลที่คาดว่าจะได้รับ	หน่วยงาน รับผิดชอบ หลัก
				๒๕๖๑ (บาท)	๒๕๖๒ (บาท)	๒๕๖๓ (บาท)	๒๕๖๔ (บาท)	๒๕๖๕ (บาท)			
๑	โครงการก่อสร้างรั้วศูนย์พัฒนาเด็กเล็กบ้านลิพัง หมู่ที่ ๑	เพื่อสร้างความปลอดภัยต่อเด็กก่อนวัยเรียน	ก่อสร้างรั้วศูนย์พัฒนาเด็กเล็ก	๒๐๐,๐๐๐	๒๐๐,๐๐๐	๒๐๐,๐๐๐	๒๐๐,๐๐๐	๒๐๐,๐๐๐	จำนวน ๑ โครงการ	เด็กก่อนวัยเรียนได้รับความปลอดภัย	กองช่าง
๒	โครงการก่อสร้างรั้วศูนย์พัฒนาเด็กเล็กบ้านท่าเขา หมู่ที่ ๕	เพื่อสร้างความปลอดภัยต่อเด็กก่อนวัยเรียน	ก่อสร้างรั้วศูนย์พัฒนาเด็กเล็ก	๒๐๐,๐๐๐	๒๐๐,๐๐๐	๒๐๐,๐๐๐	๒๐๐,๐๐๐	๒๐๐,๐๐๐	จำนวน ๑ โครงการ	เด็กก่อนวัยเรียนได้รับความปลอดภัย	กองช่าง
๓	โครงการจัดทำป้ายชื่อศูนย์พัฒนาเด็กเล็กบ้านลิพัง	เพื่อสร้างความปลอดภัยต่อเด็กก่อนวัยเรียน	ก่อสร้างรั้วศูนย์พัฒนาเด็กเล็ก	๒๐๐,๐๐๐	-	-	-	-	จำนวน ๑ โครงการ	เด็กก่อนวัยเรียนได้รับความปลอดภัย	กองช่าง
๔	โครงการก่อสร้างสนามเด็กเล่นหน้าศูนย์พัฒนาเด็กเล็ก หมู่ที่ ๑	เพื่อพัฒนาการเด็กเล็กก่อนวัยเรียน	จำนวน ๑ แห่ง	๕๐๐,๐๐๐	-	-	-	-	จำนวน ๑ โครงการ	เด็กก่อนวัยเรียนมีพัฒนาการที่ดี	กองช่าง

ที่	โครงการ	วัตถุประสงค์	เป้าหมาย (ผลผลิตของ โครงการ)	งบประมาณ					ตัวชี้วัด (KPI)	ผลที่คาดว่าจะ ได้รับ	หน่วยงาน รับผิดชอบ หลัก
				๒๕๖๑ (บาท)	๒๕๖๒ (บาท)	๒๕๖๓ (บาท)	๒๕๖๔ (บาท)	๒๕๖๕ (บาท)			
๕	โครงการปรับปรุงต่อเติมหลังคาและติดตั้งกันสาดศูนย์เรียนรู้ชุมชนและที่ทำการของกลุ่มต่างๆ หมู่ที่ ๑	เพื่อส่งเสริมให้ประชาชนมีความรู้เพิ่มขึ้น	จำนวน ๑ แห่ง	๕๐,๐๐๐	-	-	-	-	จำนวนแหล่งเรียนรู้เพิ่มขึ้น	ประชาชนมีความรู้เพิ่มขึ้น	กองช่าง
๖	โครงการติดตั้งระบบเครื่องเสียงและโทรทัศน์เพื่อการอบรมสัมมนาในอาคารอเนกประสงค์ หมู่ที่ ๑	เพื่อสนับสนุนให้ประชาชนมีการเรียนรู้และการใช้อุปกรณ์ที่เหมาะสมและทันสมัย	จำนวน ๑ แห่ง	-	๕๐,๐๐๐	-	-	-	จำนวนแหล่งเรียนรู้เพิ่มขึ้น	ประชาชนมีสถานที่ในการศึกษาที่มีคุณภาพมากขึ้น	กองช่าง
๗	โครงการก่อสร้างสนามเด็กเล่นบริเวณลานกีฬาอเนกประสงค์ หมู่ที่ ๑	เพื่อส่งเสริมพัฒนาการของเด็ก	จำนวน ๑ แห่ง	-	๒๕๐,๐๐๐	-	-	-	จำนวนเด็กมีพัฒนาการที่ดีขึ้น	เด็กในตำบลได้มีสุขภาพอนามัยที่แข็งแรง	กองช่าง
๘	โครงการปรับปรุงภูมิทัศน์ศูนย์พัฒนาเด็กเล็ก	เพื่อให้มีศูนย์พัฒนาเด็กเล็กที่ได้มาตรฐาน	ปลูกต้นไม้ จัดตกแต่งสถานที่ให้อยู่ในสภาพที่เหมาะสมและอื่นๆ	๓๐๐,๐๐๐	๓๐๐,๐๐๐	๓๐๐,๐๐๐	๓๐๐,๐๐๐	๓๐๐,๐๐๐	ศูนย์พัฒนาเด็กเล็กมีมาตรฐานเพิ่มขึ้น	ศูนย์พัฒนาเด็กเล็กมีมาตรฐานมากยิ่งขึ้น	กองช่าง
๙	โครงการปรับปรุงภูมิทัศน์ศูนย์พัฒนาเด็กเล็ก หมู่ที่ ๒ (แห่งใหม่)	เพื่อให้มีศูนย์พัฒนาเด็กเล็กที่ได้มาตรฐาน	ปลูกต้นไม้ จัดตกแต่งสถานที่ให้อยู่ในสภาพที่เหมาะสมและอื่นๆ	๒๐๐,๐๐๐	๒๐๐,๐๐๐	๒๐๐,๐๐๐	๒๐๐,๐๐๐	๒๐๐,๐๐๐	ศูนย์พัฒนาเด็กเล็กมีมาตรฐานเพิ่มขึ้น	ศูนย์พัฒนาเด็กเล็กมีมาตรฐานมากยิ่งขึ้น	กองช่าง

ที่	โครงการ	วัตถุประสงค์	เป้าหมาย (ผลผลิตของ โครงการ)	งบประมาณ					ตัวชี้วัด (KPI)	ผลที่คาดว่าจะได้รับ	หน่วยงาน รับผิดชอบ หลัก
				๒๕๖๑ (บาท)	๒๕๖๒ (บาท)	๒๕๖๓ (บาท)	๒๕๖๔ (บาท)	๒๕๖๕ (บาท)			
๑๐	โครงการก่อสร้างโรงอาหารศูนย์พัฒนาเด็กเล็ก	เพื่อให้มีศูนย์พัฒนาเด็กเล็กที่ได้มาตรฐาน	ศพด.ลพington , ศพด.บ้านท่าเขา	๑๐๐,๐๐๐	๑๐๐,๐๐๐	๑๐๐,๐๐๐	๑๐๐,๐๐๐	๑๐๐,๐๐๐	ศูนย์พัฒนาเด็กเล็กมีมาตรฐานเพิ่มขึ้น	ศูนย์พัฒนาเด็กเล็กมีมาตรฐานมากยิ่งขึ้น	กองช่าง
๑๑	โครงการต่อเติมอาคารเรียนศูนย์พัฒนาเด็กเล็ก	เพื่อให้มีศูนย์พัฒนาเด็กเล็กที่ได้มาตรฐาน	ศูนย์พัฒนาเด็กเล็ก	๑๐๐,๐๐๐	๑๐๐,๐๐๐	๑๐๐,๐๐๐	๑๐๐,๐๐๐	๑๐๐,๐๐๐	มีอาคารเรียนเพิ่มขึ้น	ศูนย์พัฒนาเด็กเล็กมีมาตรฐานมากยิ่งขึ้น	กองช่าง
๑๒	โครงการปรับปรุงสภาพความปลอดภัยอาคารเรียนศูนย์พัฒนาเด็กเล็ก	เพื่อให้มีศูนย์พัฒนาเด็กเล็กที่ได้มาตรฐาน	ศูนย์พัฒนาเด็กเล็ก	๕๐,๐๐๐	๕๐,๐๐๐	๕๐,๐๐๐	๕๐,๐๐๐	๕๐,๐๐๐	จำนวน ๓ ศูนย์	ศูนย์พัฒนาเด็กเล็กมีมาตรฐานมากยิ่งขึ้น	กองช่าง
๑๓	โครงการต่อเติมสถานที่สำหรับการแปร่งฟันเด็ก	เพื่อให้มีศูนย์พัฒนาเด็กเล็กที่ได้มาตรฐาน	ศูนย์พัฒนาเด็กเล็ก	-	๕๐,๐๐๐	-	-	-	จำนวน ๓ ศูนย์	ศูนย์พัฒนาเด็กเล็กมีมาตรฐานมากยิ่งขึ้น	กองช่าง
๑๔	โครงการติดเหล็กดัดศูนย์พัฒนาเด็กเล็ก	เพื่อให้มีศูนย์พัฒนาเด็กเล็กที่ได้มาตรฐาน	ศูนย์พัฒนาเด็กเล็ก	๑๐๐,๐๐๐	๑๐๐,๐๐๐	๑๐๐,๐๐๐	๑๐๐,๐๐๐	๑๐๐,๐๐๐	ร้อยละ ๑๐๐ ศูนย์พัฒนาเด็กเล็กมีค ว า มปลอดภัย	ศูนย์พัฒนาเด็กเล็กมีมาตรฐานมากยิ่งขึ้น	กองช่าง

ที่	โครงการ	วัตถุประสงค์	เป้าหมาย (ผลผลิตของ โครงการ)	งบประมาณ					ตัวชี้วัด (KPI)	ผลที่คาดว่าจะได้รับ	หน่วยงาน รับผิดชอบ หลัก
				๒๕๖๑ (บาท)	๒๕๖๒ (บาท)	๒๕๖๓ (บาท)	๒๕๖๔ (บาท)	๒๕๖๕ (บาท)			
๑๕	โครงการปรับปรุงอาคารศูนย์พัฒนาเด็กเล็ก	เพื่อให้มีศูนย์พัฒนาเด็กเล็กที่ได้มาตรฐาน	ศูนย์พัฒนาเด็กเล็ก	๓๐๐,๐๐๐	๓๐๐,๐๐๐	๓๐๐,๐๐๐	๓๐๐,๐๐๐	๓๐๐,๐๐๐	จำนวน ๓ ศูนย์	ศูนย์พัฒนาเด็กเล็กมีมาตรฐานมากยิ่งขึ้น	กองช่าง
๑๖	โครงการจัดตั้งศูนย์การเรียนรู้ประจำหมู่บ้าน หมู่ที่ ๒ และหมู่ที่ ๓	เพื่อส่งเสริมให้ประชาชนมีความรู้เพิ่มขึ้น	จำนวน ๒ แห่ง	-	-	-	๒,๐๐๐,๐๐๐	-	จำนวนแหล่งเรียนรู้เพิ่มขึ้น	ประชาชนมีความรู้เพิ่มขึ้น	กองช่าง
๑๗	โครงการติดตั้งหอกระจายข่าวประจำหมู่บ้าน หมู่ที่ ๓	เพื่อการรับรู้ข้อมูลข่าวสารในหมู่บ้านได้อย่างทั่วถึง	ปรับปรุงหอกระจายข่าว	๑๐๐,๐๐๐	-	-	-	-	จำนวน ๑ แห่ง	ประชาชนได้รับข่าวสารอย่างทั่วถึง	กองช่าง
๑๘	โครงการติดตั้งหอกระจายข่าวประจำหมู่บ้าน หมู่ที่ ๒	เพื่อการรับรู้ข้อมูลข่าวสารในหมู่บ้านได้อย่างทั่วถึง	ปรับปรุงหอกระจายข่าว	๑๐๐,๐๐๐	-	-	-	-	จำนวน ๑ แห่ง	ประชาชนได้รับข่าวสารอย่างทั่วถึง	กองช่าง
๑๙	โครงการปรับปรุงภูมิทัศน์บริเวณศูนย์ข้อมูลข่าวสาร หมู่ที่ ๔	เพื่อให้ประชาชนรับทราบข้อมูลข่าวสาร	จำนวน ๑ แห่ง	-	๓๐๐,๐๐๐	-	-	-	จำนวน ๑ แห่ง	ประชาชนได้รับข่าวสารอย่างทั่วถึง	กองช่าง
๒๐	โครงการปรับปรุงภูมิทัศน์บริเวณศูนย์ข้อมูลข่าวสาร หมู่ที่ ๑	เพื่อส่งเสริมการรับรู้ข่าวสารของประชาชน	จำนวน ๑ แห่ง	-	๕๐๐,๐๐๐	-	-	-	จำนวน ๑ โครงการ	ประชาชนรับรู้ข่าวสารอย่างทั่วถึง	กองช่าง
๒๑	โครงการติดตั้งฟ้าเพดานศูนย์ข้อมูลข่าวสาร หมู่ที่ ๑	เพื่อปรับปรุงอาคารให้ได้มาตรฐาน	ติดตั้งฟ้าเพดาน	-	๑๐๐,๐๐๐	-	-	-	จำนวน ๑ หลัง	ประชาชนได้รับข่าวสารอย่างทั่วถึง	กองช่าง

ที่	โครงการ	วัตถุประสงค์	เป้าหมาย (ผลผลิตของ โครงการ)	งบประมาณ					ตัวชี้วัด (KPI)	ผลที่คาดว่าจะได้รับ	หน่วยงาน รับผิดชอบ หลัก
				๒๕๖๑ (บาท)	๒๕๖๒ (บาท)	๒๕๖๓ (บาท)	๒๕๖๔ (บาท)	๒๕๖๕ (บาท)			
๒๒	โครงการก่อสร้างศาลาที่อ่านหนังสือประจำหมู่บ้าน หมู่ที่ ๓	เพื่อให้ประชาชนได้ใช้เวลาว่างในการอ่านหนังสือและเป็นแหล่งความรู้ในชุมชน	ขนาด ๔.๐๐ x ๖.๐๐ เมตร	๑๒๐,๐๐๐	-	-	-	-	จำนวน ๑ หลัง	ประชาชนได้ใช้เวลาในการติดตามข่าวสาร	กองช่าง
๒๓	โครงการก่อสร้างที่อ่านหนังสือประจำหมู่บ้าน หมู่ที่ ๔	เพื่อให้ประชาชนได้ใช้เวลาว่างในการอ่านหนังสือและเป็นแหล่งความรู้ในชุมชน	ขนาด ๔.๐๐ x ๖.๐๐ เมตร	-	๑๒๐,๐๐๐	-	-	-	จำนวน ๑ หลัง	ประชาชนได้ใช้เวลาในการติดตามข่าวสาร	กองช่าง
๒๔	โครงการติดตั้งเสียงตามสายประจำหมู่บ้าน หมู่ที่ ๓	เพื่อการรับรู้ข้อมูลข่าวสารในหมู่บ้านได้อย่างทั่วถึง	จำนวน ๑ จุด	-	-	๓๕๐,๐๐๐	-	-	จำนวน ๑ จุด	ประชาชนได้รับข่าวสารอย่างทั่วถึง	กองช่าง
๒๕	โครงการติดตั้งเสียงตามสายประจำหมู่บ้าน หมู่ที่ ๒	เพื่อการรับรู้ข้อมูลข่าวสารในหมู่บ้านได้อย่างทั่วถึง	จำนวน ๑ จุด	-	-	๓๕๐,๐๐๐	-	-	จำนวน ๑ จุด	ประชาชนได้รับข่าวสารอย่างทั่วถึง	กองช่าง
๒๖	โครงการก่อสร้างห้องสมุด หมู่ที่ ๓	เพื่อให้ประชาชนได้มีความรู้เพิ่มเติม	จำนวน ๑ แห่ง	-	๘๐๐,๐๐๐	-	-	-	จำนวน ๑ แห่ง	ประชาชนได้รับความรู้เพิ่มขึ้น	กองช่าง
๒๗	โครงการปรับปรุงซ่อมแซมระบบเสียงตามสาย หมู่ที่ ๔	เพื่อการรับรู้ข้อมูลข่าวสารในหมู่บ้านได้อย่างทั่วถึง	ซ่อมแซมเสียงตามสาย	๑๐๐,๐๐๐	-	-	-	-	จำนวน ๑ โครงการ	ประชาชนได้รับข่าวสารอย่างทั่วถึง	กองช่าง

ที่	โครงการ	วัตถุประสงค์	เป้าหมาย (ผลผลิตของ โครงการ)	งบประมาณ					ตัวชี้วัด (KPI)	ผลที่คาดว่าจะ ได้รับ	หน่วยงาน รับผิดชอบ หลัก
				๒๕๖๑ (บาท)	๒๕๖๒ (บาท)	๒๕๖๓ (บาท)	๒๕๖๔ (บาท)	๒๕๖๕ (บาท)			
๒๘	โครงการปรับปรุงซ่อมแซมระบบเสียงตามสาย หมู่ที่ ๕	เพื่อการรับรู้ข้อมูลข่าวสารในหมู่บ้านได้อย่างทั่วถึง	ซ่อมแซมเสียงตามสาย	๑๐๐,๐๐๐	-	-	-	-	จำนวน ๑ โครงการ	ประชาชนได้รับข่าวสารอย่างทั่วถึง	กองช่าง
๒๙	โครงการปรับปรุงซ่อมแซมระบบเสียงตามสาย หมู่ที่ ๑	เพื่อการรับรู้ข้อมูลข่าวสารในหมู่บ้านได้อย่างทั่วถึง	ซ่อมแซมเสียงตามสาย	-	-	๑๐๐,๐๐๐	-	-	จำนวน ๑ โครงการ	ประชาชนได้รับข่าวสารอย่างทั่วถึง	กองช่าง
๓๐	โครงการปรับปรุงศูนย์ข้อมูลชุมชน หมู่ที่ ๑	เพื่อเป็นจุดรับทราบข้อมูลข่าวสาร	จำนวน ๑ แห่ง	-	-	๑๐๐,๐๐๐	-	-	จำนวน ๑ แห่ง	ประชาชนได้รับข่าวสารอย่างทั่วถึงทั้งหมู่บ้าน	กองช่าง
๓๑	โครงการติดตั้งระบบเครื่องขยายเสียงในห้องประชุม หมู่ที่ ๑	เพื่อเป็นจุดรับทราบข้อมูลข่าวสาร	จำนวน ๑ แห่ง	๕๐,๐๐๐	-	-	-	-	จำนวน ๑ แห่ง	ประชาชนได้รับข่าวสารอย่างทั่วถึงทั้งหมู่บ้าน	กองช่าง
๓๒	โครงการก่อสร้างห้องสมุด ม. ๑	เพื่อให้ประชาชนได้มีความรู้เพิ่มเติม	ขนาด ๔.๐๐ x ๖.๐๐ เมตร	-	-	-	๑๒๐,๐๐๐	-	จำนวน ๑ หลัง	ประชาชนได้รับความรู้เพิ่มขึ้น	กองช่าง
๓๓	โครงการซ่อมแซมหอกระจายข่าว หมู่ที่ ๓ และ หมู่ที่ ๗	เพื่อการรับรู้ข้อมูลข่าวสารในหมู่บ้านได้อย่างทั่วถึง	ซ่อมแซมหอกระจายข่าว จำนวน ๒ จุด	-	๒๐๐,๐๐๐	-	-	-	จำนวน ๒ จุด	ประชาชนรับรู้ข่าวสารอย่างทั่วถึง	กองช่าง
๓๔	โครงการเสียงตามสาย หมู่ที่ ๕	เพื่อการรับรู้ข้อมูลข่าวสารในหมู่บ้านได้อย่างทั่วถึง	เครื่องขยายเสียงตามสาย ๕ จุด ๖,๐๐๐ม.	-	๓๐๐,๐๐๐	-	-	-	จำนวน ๕ จุด	ประชาชนได้รับข่าวสารอย่างทั่วถึง	กองช่าง

ที่	โครงการ	วัตถุประสงค์	เป้าหมาย (ผลผลิตของ โครงการ)	งบประมาณ					ตัวชี้วัด (KPI)	ผลที่คาดว่าจะได้รับ	หน่วยงาน รับผิดชอบ หลัก
				๒๕๖๑ (บาท)	๒๕๖๒ (บาท)	๒๕๖๓ (บาท)	๒๕๖๔ (บาท)	๒๕๖๕ (บาท)			
๓๕	โครงการปรับปรุงเสียงไร้สาย หมู่ที่ ๑-๗	เพื่อการรับรู้ข้อมูลข่าวสารในหมู่บ้านได้อย่างทั่วถึง	ปรับปรุงเครื่องกระจายเสียงไร้สาย	-	๗๐,๐๐๐	-	-	-	จำนวน ๑ แห่ง	ประชาชนได้รับข่าวสารอย่างทั่วถึง	กองช่าง
๓๖	โครงการติดตั้งบอร์ดประชาสัมพันธ์ข้อมูลข่าวสาร หมู่ที่ ๑-๗	เพื่อให้ประชาชนรับทราบข้อมูลข่าวสาร	จำนวน ๗ หมู่บ้าน	-	๑๔๐,๐๐๐	-	-	-	๗ หมู่บ้าน	ประชาชนได้รับข่าวสารอย่างทั่วถึง	กองช่าง
๓๗	โครงการก่อสร้างและปรับปรุงหอกระจายข่าว หมู่ที่ ๑-๗	เพื่อให้ประชาชนรับทราบข้อมูลข่าวสาร	จำนวนหมู่บ้านละ ๓ แห่ง	-	๑,๒๐๐,๐๐๐	-	-	-	จำนวน ๓ แห่ง	ประชาชนได้รับข่าวสารอย่างทั่วถึง	กองช่าง
๓๘	โครงการปรับปรุงต่อเติมอาคารอเนกประสงค์บ้านทุ่งดินดำ หมู่ที่ ๔	เพื่อเป็นจุดรับทราบข้อมูลข่าวสาร	จำนวน ๑ แห่ง	-	-	-	๓๐๐,๐๐๐	-	จำนวน ๑ แห่ง	ประชาชนได้รับข่าวสารอย่างทั่วถึงทั้งหมู่บ้าน	กองช่าง
๓๙	โครงการก่อสร้างลานจอดรถบริเวณศูนย์ข้อมูลข่าวสาร หมู่ที่ ๓	เพื่ออำนวยความสะดวกแก่ผู้มารับทราบข้อมูล	จำนวน ๑ แห่ง	-	๓๐๐,๐๐๐	-	-	-	จำนวน ๑ แห่ง	ประชาชนได้รับข่าวสารอย่างทั่วถึงทั้งหมู่บ้าน	กองช่าง
๔๐	โครงการก่อสร้างห้องสมุดทุ่งนกควาย หมู่ที่ ๗	เพื่อให้ประชาชนได้มีความรู้เพิ่มเติม	จำนวน ๑ แห่ง	-	-	๘๐๐,๐๐๐	-	-	จำนวน ๑ แห่ง	ประชาชนได้รับความรู้เพิ่มขึ้น	กองช่าง

ที่	โครงการ	วัตถุประสงค์	เป้าหมาย (ผลผลิตของ โครงการ)	งบประมาณ					ตัวชี้วัด (KPI)	ผลที่คาดว่าจะ ได้รับ	หน่วยงาน รับผิดชอบ หลัก
				๒๕๖๑ (บาท)	๒๕๖๒ (บาท)	๒๕๖๓ (บาท)	๒๕๖๔ (บาท)	๒๕๖๕ (บาท)			
๔๑	โครงการก่อสร้างที่อ่านหนังสือ และจัดหาหนังสือพิมพ์ประจำ หมู่บ้าน	เพื่อให้ประชาชนได้ ใช้เวลาว่างในการ อ่านหนังสือและ เป็นแหล่งความรู้ใน ชุมชน	ขนาดกว้าง ๖ ม. ยาว ๙ ม. จำนวน ๗ แห่ง	-	-	๒,๕๐๐,๐๐๐	-	-	จำนวน ๗ แห่ง	ประชาชนได้ ใช้เวลาในการ ติดตาม ข่าวสาร	กองช่าง
๔๒	โครงการจัดซื้อคอมพิวเตอร์แก่ ศูนย์ข้อมูลข่าวสารทุกหมู่บ้าน	เพื่อเป็นจุด รับทราบข้อมูล ข่าวสาร	จำนวน ๑ แห่ง	-	-	๒๐๐,๐๐๐	-	-	จำนวน ๑ แห่ง	ประชาชน ได้รับข่าวสาร อย่างทั่วถึงทั้ง หมู่บ้าน	กองช่าง
๔๓	โครงการจัดทำป้ายหมู่บ้าน ป้าย ครัวเรือน หมู่ที่ ๒	เพื่อเป็นจุด รับทราบข้อมูล ข่าวสาร	จำนวน ๑ แห่ง	๒๐๐,๐๐๐	-	-	-	-	จำนวน ๑ แห่ง	ประชาชน ได้รับข่าวสาร อย่างทั่วถึงทั้ง หมู่บ้าน	กองช่าง
๔๔	โครงการก่อสร้างรั้วศูนย์พัฒนา เด็กเล็กบ้านทุ่งป่าหน่น หมู่ที่ ๒	เพื่อสร้าง ความ ปลอดภัยต่อเด็ก ก่อนวัยเรียน	ก่อสร้างรั้วศูนย์พัฒนา เด็กเล็ก	-	๓๐๐,๐๐๐	-	-	-	จำนวน ๑ โครงการ	เด็กก่อนวัย เรียนได้รับ ความ ปลอดภัย	กองช่าง
๔๕	โครงการติดตั้งเหล็กดัด ศูนย์ พัฒนาเด็กเล็กบ้านทุ่งป่าหน่น หมู่ที่ ๒	เพื่อสร้าง ความ ปลอดภัยต่อเด็ก ก่อนวัยเรียน	ติดตั้งเหล็กดัด ศูนย์ พัฒนาเด็กเล็ก	-	๒๐๐,๐๐๐	-	-	-	จำนวน ๑ โครงการ	เด็กก่อนวัย เรียนได้รับ ความ ปลอดภัย	กองช่าง

ที่	โครงการ	วัตถุประสงค์	เป้าหมาย (ผลผลิตของ โครงการ)	งบประมาณ					ตัวชี้วัด (KPI)	ผลที่คาดว่าจะได้รับ	หน่วยงาน รับผิดชอบ หลัก
				๒๕๖๑ (บาท)	๒๕๖๒ (บาท)	๒๕๖๓ (บาท)	๒๕๖๔ (บาท)	๒๕๖๕ (บาท)			
๔๖	โครงการติดตั้งมุ้งลวดศูนย์พัฒนาเด็กเล็กบ้านทุ่งป่าหน่น หมู่ที่ ๒	เพื่อสร้างความปลอดภัยต่อเด็กก่อนวัยเรียน	ติดตั้งมุ้งลวดศูนย์พัฒนาเด็กเล็ก	-	๑๐๐,๐๐๐	-	-	-	จำนวน ๑ โครงการ	เด็กก่อนวัยเรียนได้รับความปลอดภัย	กองช่าง
๔๗	โครงการก่อสร้างเสาธงศูนย์พัฒนาเด็กเล็กบ้านทุ่งป่าหน่น หมู่ที่ ๒	เพื่อสร้างปลูกฝังความรักชาติให้แก่เด็กก่อนวัยเรียน	ก่อสร้างเสาธงศูนย์พัฒนาเด็กเล็ก	-	๑๐๐,๐๐๐	-	-	-	จำนวน ๑ โครงการ	เด็กก่อนวัยเรียนได้รับการปลูกฝังเรื่องความรักชาติ	กองช่าง
๔๘	โครงการติดตั้งเหล็กดัดศูนย์พัฒนาเด็กเล็กตำบลลิพัง	เพื่อสร้างความปลอดภัยต่อเด็กก่อนวัยเรียน	ติดตั้งเหล็กดัด	-	๒๐๐,๐๐๐	-	-	-	จำนวน ๑ โครงการ	นักเรียนได้รับความปลอดภัย	กองช่าง
๔๙	โครงการติดตั้งกล่องวงจรปิดในโรงเรียนบ้านลิพัง,โรงเรียนบ้านทุ่งป่าหน่น,โรงเรียนบ้านเขาติง,โรงเรียน ตชด. บ้านหินจอก	เพื่อสร้างความปลอดภัยให้กับนักเรียน	ติดตั้งกล่องวงจรปิดในโรงเรียน	-	๘๐๐,๐๐๐	๘๐๐,๐๐๐	๘๐๐,๐๐๐	๘๐๐,๐๐๐	จำนวน ๑ โครงการ	นักเรียนได้รับความปลอดภัย	กองช่าง
รวม	๔๙ โครงการ			๓,๐๗๐,๐๐๐	๗,๖๓๐,๐๐๐	๖,๗๕๐,๐๐๐	๔,๗๗๐,๐๐๐	๒,๓๕๐,๐๐๐			

รายละเอียดโครงการพัฒนา  
แผนพัฒนาท้องถิ่น (พ.ศ.๒๕๖๑ - ๒๕๖๕)  
องค์การบริหารส่วนตำบลลิพัง

ก. ยุทธศาสตร์จังหวัดที่ ๓ เสริมสร้างความมั่นคงทางสังคม พัฒนาคุณภาพชีวิตและการศึกษาเรียนรู้อย่างมีคุณภาพ

ข. ยุทธศาสตร์การพัฒนาของ อปท. ในเขตจังหวัดที่ ๒ การพัฒนาด้านคุณภาพชีวิตและส่งเสริมการศึกษาเรียนรู้แบบองค์รวม

๓. ยุทธศาสตร์การพัฒนาทางการศึกษา ศาสนา ศิลปวัฒนธรรม

๓.๒ แผนงานการศึกษา

ที่	โครงการ	วัตถุประสงค์	เป้าหมาย (ผลผลิตของ โครงการ)	งบประมาณ					ตัวชี้วัด (KPI)	ผลที่คาดว่าจะได้รับ	หน่วยงาน รับผิดชอบ หลัก
				๒๕๖๑ (บาท)	๒๕๖๒ (บาท)	๒๕๖๓ (บาท)	๒๕๖๔ (บาท)	๒๕๖๕ (บาท)			
๑	โครงการสนับสนุนค่าใช้จ่ายการบริหารสถานศึกษา (อาหารกลางวัน) (เงินอุดหนุนสำหรับอาหารกลางวัน) ศูนย์พัฒนาเด็กเล็ก	เพื่อให้นักเรียนได้กินอาหารที่เหมาะสมเพียงพอ	ดำเนินการตามภารกิจถ่ายโอนอาหารกลางวัน	๓๐๐,๐๐๐	๓๐๐,๐๐๐	๓๐๐,๐๐๐	๓๐๐,๐๐๐	๓๐๐,๐๐๐	ร้อยละของนักเรียนที่ได้รับอาหารกลางวัน	นักเรียนได้กินอาหารที่เหมาะสมเพียงพอ	กองการศึกษา
๒	โครงการสนับสนุนค่าใช้จ่ายการบริหารสถานศึกษา (ค่าจัดการเรียนการสอน) (เงินอุดหนุนสำหรับสนับสนุนค่าจัดการเรียนการสอน) ศูนย์พัฒนาเด็กเล็ก	เพื่อให้นักเรียนได้กินอาหารที่เหมาะสมเพียงพอ	ดำเนินการตามภารกิจถ่ายโอนอาหารกลางวัน	๑๙๓,๘๐๐	๑๙๓,๘๐๐	๑๙๓,๘๐๐	๑๙๓,๘๐๐	๑๙๓,๘๐๐	ร้อยละของนักเรียนที่ได้รับอาหารกลางวัน	นักเรียนได้กินอาหารที่เหมาะสมเพียงพอ	กองการศึกษา
๓	โครงการอาหารเสริม (นม) ศูนย์พัฒนาเด็กเล็ก	เพื่อให้เด็กนักเรียนมีสุขภาพอนามัยที่ดี	ศพด.บ้านลิพัง,ศพด.บ้านทุ่งป่าหน่น,ศพด.บ้านท่าเขา	๒๐๐,๐๐๐	๒๐๐,๐๐๐	๒๐๐,๐๐๐	๒๐๐,๐๐๐	๒๐๐,๐๐๐	ร้อยละของนักเรียนที่ได้รับอาหารเสริม (นม) โรงเรียน	นักเรียนมีสุขภาพอนามัยที่ดี	กองการศึกษา

ที่	โครงการ	วัตถุประสงค์	เป้าหมาย (ผลผลิตของ โครงการ)	งบประมาณ					ตัวชี้วัด (KPI)	ผลที่คาดว่าจะ ได้รับ	หน่วยงาน รับผิดชอบ หลัก
				๒๕๖๑ (บาท)	๒๕๖๒ (บาท)	๒๕๖๓ (บาท)	๒๕๖๔ (บาท)	๒๕๖๕ (บาท)			
๔	โครงการศูนย์อาเซียนศึกษา ประจำหมู่บ้าน หมู่ที่ ๗	เพื่อส่งเสริมให้ ประชาชนมีความรู้ เพื่อจะเข้าสู่ ประชาคมอาเซียน	ประชาชนและเด็ก นักเรียนในตำบล	-	๔๐,๐๐๐	-	-		จำนวน ๑ โครงการ	ประชาชนมี ความรู้ เพิ่มขึ้น เช่น สามารถพูด ภาษาอังกฤษ ได้	กอง การศึกษา
๕	โครงการจัดซื้อสื่อการเรียนการสอนและวัสดุการศึกษา	เพื่อให้มีวัสดุ อุปกรณ์ ครุภัณฑ์ ต่างๆ รวมทั้งเครื่อง เล่นสนาม เพียงพอ ต่อการพัฒนาเด็ก เล็กให้มีพัฒนาการ สมวัย	ศูนย์พัฒนาเด็กเล็ก	๗๓,๑๐๐	๗๓,๑๐๐	๗๓,๑๐๐	๗๓,๑๐๐	๗๓,๑๐๐	ร้อยละที่ เพิ่มขึ้นของ จำนวน นักเรียนที่ ได้รับการ ส่งเสริม ได้รับการ ส่งเสริม จัดการ คุณภาพ การศึกษา	เด็กในศูนย์ พัฒนาเด็ก เล็กได้รับการ ส่งเสริม พัฒนาการ ทาง สติปัญญา และ ความ ฉลาดทาง อารมณ์ ( IQ + EQ)	กอง การศึกษา

ที่	โครงการ	วัตถุประสงค์	เป้าหมาย (ผลผลิตของ โครงการ)	งบประมาณ					ตัวชี้วัด (KPI)	ผลที่คาดว่าจะได้รับ	หน่วยงาน รับผิดชอบ หลัก
				๒๕๖๑ (บาท)	๒๕๖๒ (บาท)	๒๕๖๓ (บาท)	๒๕๖๔ (บาท)	๒๕๖๕ (บาท)			
๖	โครงการเฉลิมพระเกียรติสมเด็จพระนางเจ้าพระบรมราชินีนาถ (วันแม่)	เพื่อส่งเสริมให้เด็กผู้ถึงพระคุณของแม่ และมีความจงรักภักดีต่อสถาบันพระมหากษัตริย์	ศูนย์พัฒนาเด็กเล็กบ้านท่าเขา	๕,๐๐๐	๕,๐๐๐	๕,๐๐๐	๕,๐๐๐	๕,๐๐๐	ร้อยละที่เพิ่มขึ้นของจำนวนนักเรียนที่ได้รับการส่งเสริมให้เด็กมีความกตัญญู	เด็กผู้ถึงพระคุณของแม่ และแสดงออกถึงความกตัญญูรวมทั้งเด็กมีความจงรักภักดี	กองการศึกษา
๗	โครงการภาษาอังกฤษเพื่อเยาวชนสู่อาเซียน	เพื่อส่งเสริมให้ประชาชนมีความรู้เพื่อจะเข้าสู่ประชาคมอาเซียน	เด็กนักเรียนในตำบล	๓๐,๐๐๐	๓๐,๐๐๐	๓๐,๐๐๐	๓๐,๐๐๐	๓๐,๐๐๐	ร้อยละที่เพิ่มขึ้นของจำนวนนักเรียนที่ได้รับการส่งเสริมจัดการคุณภาพการศึกษา	ประชาชนมีความรู้เพิ่มขึ้น เช่น สามารถพูดภาษาอังกฤษได้	กองการศึกษา

ที่	โครงการ	วัตถุประสงค์	เป้าหมาย (ผลผลิตของ โครงการ)	งบประมาณ					ตัวชี้วัด (KPI)	ผลที่คาดว่าจะ ได้รับ	หน่วยงาน รับผิดชอบ หลัก
				๒๕๖๑ (บาท)	๒๕๖๒ (บาท)	๒๕๖๓ (บาท)	๒๕๖๔ (บาท)	๒๕๖๕ (บาท)			
๘	โครงการภาษาอังกฤษเพื่อการสื่อสารในการเตรียมความพร้อมสู่ประชาคมอาเซียน	เพื่อเพิ่มพูนความรู้ความสามารถในการฟังและพูดภาษาอังกฤษขั้นพื้นฐาน ทั้งในชีวิตประจำวัน ปฏิบัติงาน และเหตุการณ์สำคัญต่างๆ ได้ และสามารถต่อยอดความรู้และทักษะการสื่อสารภาษาอังกฤษในระดับที่สูงขึ้นต่อไป	ข้าราชการ พนักงาน องค์การบริหารส่วนตำบลลิพัง หรือเด็กนักเรียนในตำบล	๓๐,๐๐๐	๓๐,๐๐๐	๓๐,๐๐๐	๓๐,๐๐๐	๓๐,๐๐๐	- ร้อยละที่เพิ่มขึ้นของจำนวนนักเรียนที่ได้รับการส่งเสริมจัดการคุณภาพการศึกษา - ร้อยละที่เพิ่มขึ้นของจำนวนข้าราชการพนักงานที่สื่อสารภาษาอังกฤษได้	ประชาชนมีความรู้เพิ่มขึ้น เช่น สามารถพูดภาษาอังกฤษได้	กองการศึกษา

ที่	โครงการ	วัตถุประสงค์	เป้าหมาย (ผลผลิตของ โครงการ)	งบประมาณ					ตัวชี้วัด (KPI)	ผลที่คาดว่าจะได้รับ	หน่วยงาน รับผิดชอบ หลัก
				๒๕๖๑ (บาท)	๒๕๖๒ (บาท)	๒๕๖๓ (บาท)	๒๕๖๔ (บาท)	๒๕๖๕ (บาท)			
๙	โครงการจัดทำแผนศูนย์พัฒนา เด็กเล็ก	เพื่อให้การ ดำเนินงานทาง บุคลากรครูและ เด็กมีหลักเกณฑ์ที่ดี บรรลุตาม เป้าหมายที่กำหนด ไว้	ศูนย์พัฒนาเด็กเล็ก	๒๐,๐๐๐	๒๐,๐๐๐	๒๐,๐๐๐	๒๐,๐๐๐	๒๐,๐๐๐	ร้อยละที่ เพิ่มขึ้นของ จำนวน นักเรียนที่ ได้รับการ ส่งเสริม จัดการ คุณภาพ การศึกษา	การ ดำเนินงาน ทางบุคลากร ครูและเด็กมี หลักเกณฑ์ที่ ดีบรรลุตาม เป้าหมายที่ กำหนดไว้	กอง การศึกษา
๑๐	โครงการจัดทำหลักสูตร สถานศึกษา	เพื่อให้การ ดำเนินงานทาง บุคลากรครูและ เด็กมีหลักเกณฑ์ที่ดี บรรลุตาม เป้าหมายที่กำหนด ไว้	ศูนย์พัฒนาเด็กเล็ก	๒๐,๐๐๐	๒๐,๐๐๐	๒๐,๐๐๐	๒๐,๐๐๐	๒๐,๐๐๐	ร้อยละที่ เพิ่มขึ้นของ จำนวน นักเรียนที่ ได้รับการ ส่งเสริม จัดการ คุณภาพ การศึกษา	การ ดำเนินงาน ทางบุคลากร ครูและเด็กมี หลักเกณฑ์ที่ ดีบรรลุตาม เป้าหมายที่ กำหนดไว้	กอง การศึกษา

ที่	โครงการ	วัตถุประสงค์	เป้าหมาย (ผลผลิตของ โครงการ)	งบประมาณ					ตัวชี้วัด (KPI)	ผลที่คาดว่าจะได้รับ	หน่วยงาน รับผิดชอบ หลัก
				๒๕๖๑ (บาท)	๒๕๖๒ (บาท)	๒๕๖๓ (บาท)	๒๕๖๔ (บาท)	๒๕๖๕ (บาท)			
๑๑	โครงการจัดหาวัสดุศึกษา วัสดุครุภัณฑ์ศูนย์พัฒนาเด็กเล็ก	เพื่อสนับสนุนให้ศพด. มีอุปกรณ์การเรียนการสอนที่เหมาะสมและทันสมัย	สนับสนุนงบประมาณเพื่อจัดซื้อวัสดุครุภัณฑ์ใช้ในการเรียนการสอนแก่ ศพด.	๒๐,๐๐๐	๒๐,๐๐๐	๒๐,๐๐๐	๒๐,๐๐๐	๒๐,๐๐๐	ร้อยละที่เพิ่มขึ้นของจำนวนนักเรียนที่ได้รับการส่งเสริมจัดการคุณภาพการศึกษา	การศึกษามีคุณภาพมากขึ้น	กองการศึกษา
๑๒	โครงการยกระดับผลสัมฤทธิ์ทางการเรียนในการสอบระดับชาติ (NT, O-net)	-เพื่อเพิ่มผลสัมฤทธิ์ทางการเรียนของนักเรียนสูงขึ้น ทุกกลุ่มสาระ -เพื่อให้นักเรียนสามารถสอบเข้าศึกษาต่อได้มากขึ้น	สนับสนุนงบประมาณ	๑๐,๐๐๐	๑๐,๐๐๐	๑๐,๐๐๐	๑๐,๐๐๐	๑๐,๐๐๐	ร้อยละที่เพิ่มขึ้นของจำนวนนักเรียนที่ได้รับการส่งเสริมจัดการคุณภาพการศึกษา	ความรู้และการปฏิบัติตนของนักเรียนที่ถูกต้องตามหลักศาสนา	กองการศึกษา

ที่	โครงการ	วัตถุประสงค์	เป้าหมาย (ผลผลิตของ โครงการ)	งบประมาณ					ตัวชี้วัด (KPI)	ผลที่คาดว่าจะได้รับ	หน่วยงาน รับผิดชอบ หลัก
				๒๕๖๑ (บาท)	๒๕๖๒ (บาท)	๒๕๖๓ (บาท)	๒๕๖๔ (บาท)	๒๕๖๕ (บาท)			
๑๓	โครงการจัดการเรียนการสอนชั้น พื้นฐานแก่กลุ่มชาติพันธุ์ (ชาวกู)	เพื่อให้กลุ่มชาวกู สามารถ อ่าน และ เขียนชั้นพื้นฐานได้	สนับสนุนงบประมาณ	๑๒๐,๐๐๐	๑๒๐,๐๐๐	๑๒๐,๐๐๐	๑๒๐,๐๐๐	๑๒๐,๐๐๐	ร้อยละที่ เพิ่มขึ้นของ จำนวนกลุ่ม ชาติพันธุ์ (ชา กู) ได้รับการ ส่งเสริม จัดการ คุณภาพ การศึกษา	ความรู้และ การปฏิบัติตน ของกลุ่มชาติ พันธุ์ (ชาวกู) ที่ถูกต้องตาม หลักศาสนา	กอง การศึกษา
๑๔	โครงการจัดงานวันเด็กแห่งชาติ	เพื่อให้ความสำคัญ กับเด็กซึ่งเป็น อนาคตของชาติ	จัดกิจกรรมในวันเด็ก แห่งชาติ	๓๐๐,๐๐๐	๓๐๐,๐๐๐	๓๐๐,๐๐๐	๓๐๐,๐๐๐	๓๐๐,๐๐๐	ร้อยละของ จำนวน ผู้เข้าร่วม กิจกรรม	เด็กที่มี พัฒนาการที่ดี และกล้า แสดงออก	กอง การศึกษา
๑๕	โครงการติดตั้งเครื่องตัด กระแสไฟฟ้าอัตโนมัติ	เพื่อให้มีศูนย์พัฒนา เด็กเล็กที่ได้ มาตรฐาน	ศูนย์พัฒนาเด็กเล็ก	๕๐,๐๐๐	๕๐,๐๐๐	๕๐,๐๐๐	๕๐,๐๐๐	๕๐,๐๐๐	ร้อยละ ๑๐๐ ศูนย์พัฒนา เด็กเล็กมี ควม ปลอดภัย	ศูนย์พัฒนา เด็กเล็กมี มาตรฐาน มากยิ่งขึ้น	กอง การศึกษา

ที่	โครงการ	วัตถุประสงค์	เป้าหมาย (ผลผลิตของ โครงการ)	งบประมาณ					ตัวชี้วัด (KPI)	ผลที่คาดว่าจะได้รับ	หน่วยงาน รับผิดชอบ หลัก
				๒๕๖๑ (บาท)	๒๕๖๒ (บาท)	๒๕๖๓ (บาท)	๒๕๖๔ (บาท)	๒๕๖๕ (บาท)			
๑๖	โครงการติดตั้งเครื่องเล่นสนาม	-เพื่อให้มีเครื่องเล่นสนามใช้ในการจัดกิจกรรมการเรียนการสอน -เพื่อให้นักเรียนได้มีเครื่องเล่นสนามกลางแจ้งส่งเสริมพัฒนาการทั้ง ๔ ด้าน	ศูนย์พัฒนาเด็กเล็ก	๕๐,๐๐๐	๕๐,๐๐๐	๕๐,๐๐๐	๕๐,๐๐๐	๕๐,๐๐๐	ร้อยละ ๑๐๐ ศูนย์พัฒนาเด็กเล็กมีพัฒนาการที่ดีขึ้น	พัฒนาการเด็กดีขึ้น	กองการศึกษา
๑๗	โครงการทัศนศึกษาดูงาน มหกรรมการจัดการศึกษาท้องถิ่น ระดับประเทศ	-เพื่อส่งเสริมให้บุคลากรได้เรียนรู้เกี่ยวกับการจัดการศึกษาในระดับประเทศ -เพื่อพัฒนาศักยภาพในการทำงานของบุคลากร	ศูนย์พัฒนาเด็กเล็ก	๕๐,๐๐๐	๕๐,๐๐๐	๕๐,๐๐๐	๕๐,๐๐๐	๕๐,๐๐๐	ร้อยละ ๑๐๐ ศูนย์พัฒนาเด็กเล็กมีมีบุคลากรทางการศึกษามีความรู้เพิ่มมากขึ้น	บุคลากรทางด้านการศึกษามีความรู้เพิ่มมากขึ้น	กองการศึกษา

ที่	โครงการ	วัตถุประสงค์	เป้าหมาย (ผลผลิตของ โครงการ)	งบประมาณ					ตัวชี้วัด (KPI)	ผลที่คาดว่าจะได้รับ	หน่วยงาน รับผิดชอบ หลัก
				๒๕๖๑ (บาท)	๒๕๖๒ (บาท)	๒๕๖๓ (บาท)	๒๕๖๔ (บาท)	๒๕๖๕ (บาท)			
๑๘	โครงการทัศนศึกษาออกสถานที่ ของนักเรียนและผู้ปกครอง	-เพื่อให้นักเรียนได้ มีกิจกรรมร่วมกัน รู้จักปรับตัวสร้าง ความสัมพันธ์ที่ดี ต่อเพื่อ/ครูและ ผู้ปกครอง -เพื่อพัฒนาผู้เรียน ให้เกิดการเรียนรู้ที่ หลากหลายและ ประสบการณ์ตรง และมีความ กระตือรือร้นในการ แสวงหาความรู้	ศูนย์พัฒนาเด็กเล็ก	-	๕๐,๐๐๐	-	-	-	ร้อยละ ๑๐๐ ศูนย์พัฒนา เด็กเล็กมี นักเรียนที่มี ความรู้และ ประสบการณ์ เพิ่มมากขึ้น	นักเรียนมี ความรู้และ ประสบการณ์ เพิ่มมากขึ้น	กอง การศึกษา
๑๙	โครงการติดตั้งบอร์ด ประชาสัมพันธ์และทำเนียบ บุคลากร	-เพื่อความเป็น มาตรฐานของศูนย์ พัฒนาในการแจ้ง ข่าวสารสำคัญและ กิจกรรมในโอกาส ต่างๆ -เพื่อให้ทราบถึง บุคลากรที่สำคัญ ของศูนย์พัฒนาเด็ก เล็ก	ศูนย์พัฒนาเด็กเล็ก	๕๐,๐๐๐	-	-	-	-	ผู้ปกครอง รับทราบ ข้อมูลข่าวสาร เพิ่มมากขึ้น	เพื่อ ประชาสัมพันธ์ ข่าวสาร ต่างๆ และ แนะนำ บุคลากร ทางด้าน การศึกษา	กอง การศึกษา

ที่	โครงการ	วัตถุประสงค์	เป้าหมาย (ผลผลิตของ โครงการ)	งบประมาณ					ตัวชี้วัด (KPI)	ผลที่คาดว่าจะ ได้รับ	หน่วยงาน รับผิดชอบ หลัก
				๒๕๖๑ (บาท)	๒๕๖๒ (บาท)	๒๕๖๓ (บาท)	๒๕๖๔ (บาท)	๒๕๖๕ (บาท)			
๒๐	โครงการจัดซื้อวัสดุ/อุปกรณ์ ประจำห้องพยาบาล	เพื่อให้มีอุปกรณ์ การปฐมพยาบาล เบื้องต้นสำหรับเด็ก	ศูนย์พัฒนาเด็กเล็ก ทั้ง ๓ ศูนย์	๕๐,๐๐๐	๕๐,๐๐๐	๕๐,๐๐๐	๕๐,๐๐๐	๕๐,๐๐๐	จำนวน ๓ ศูนย์	ศูนย์พัฒนา เด็กเล็กมี มาตรฐาน มากยิ่งขึ้น	กอง การศึกษา
๒๑	โครงการจัดซื้อสื่อ ใสตศึกษา พร้อมติดตั้งระบบอินเทอร์เน็ต	เพื่อให้มีอุปกรณ์ การปฐมพยาบาล เบื้องต้นสำหรับเด็ก	ศูนย์พัฒนาเด็ก	๕๐,๐๐๐	-	-	-	-	จำนวน ๓ ศูนย์	ศูนย์พัฒนา เด็กเล็กมี มาตรฐาน มากยิ่งขึ้น	กอง การศึกษา
๒๒	โครงการเยี่ยมบ้านเด็กนักเรียน	เพื่อสร้าง ความสัมพันธ์อันดี และแลกเปลี่ยน ข้อมูลในการดูแล และส่งเสริม พัฒนาการให้แก่ เด็กระหว่างครูกับ ผู้ปกครอง	ศูนย์พัฒนาเด็กเล็ก บ้านท่าเขา	๓,๐๐๐	๓,๐๐๐	๓,๐๐๐	๓,๐๐๐	๓,๐๐๐	ร้อยละ ๑๐๐ ศูนย์พัฒนา เด็กเล็กกับ ผู้ปกครองมี ความร่วมมือ กัน	ผู้ปกครอง และศูนย์ พัฒนาเด็ก เล็กมี ความสัมพันธ์ ที่ดีรวมทั้ง การดูแลแก้ไข ปัญหาและ ส่งเสริม พัฒนาการ ให้แก่เด็กแต่ ละคนมี ประสิทธิภาพ มากขึ้น	กอง การศึกษา

ที่	โครงการ	วัตถุประสงค์	เป้าหมาย (ผลผลิตของ โครงการ)	งบประมาณ					ตัวชี้วัด (KPI)	ผลที่คาดว่าจะ ได้รับ	หน่วยงาน รับผิดชอบ หลัก
				๒๕๖๑ (บาท)	๒๕๖๒ (บาท)	๒๕๖๓ (บาท)	๒๕๖๔ (บาท)	๒๕๖๕ (บาท)			
๒๓	โครงการพัฒนาศักยภาพ บุคลากร	เพื่อส่งเสริมให้ บุคลากรทางการ ศึกษาได้เข้ารับ ฝึกอบรมเพิ่มพูน ความรู้ในการ ปฏิบัติงานเพิ่มมาก ขึ้น	ศูนย์พัฒนาเด็กเล็ก บ้านท่าเขา	๖,๐๐๐	๖,๐๐๐	๖,๐๐๐	๖,๐๐๐	๖,๐๐๐	ร้อยละ ๑๐๐ บุคลากร ทางการศึกษา มีความรู้เพิ่ม มากขึ้น	บุคลากร ทางการ ศึกษา มีความรู้และมี ทักษะในการ ปฏิบัติหน้าที่ มากขึ้น	กอง การศึกษา
๒๔	โครงการเศรษฐกิจพอเพียง	เพื่อให้เด็กรู้จัก ประหยัด อด อด เข้าใจการดำเนิน ชีวิตอย่างพอเพียง	ศูนย์พัฒนาเด็กเล็ก บ้านท่าเขา	๕,๐๐๐	๕,๐๐๐	๕,๐๐๐	๕,๐๐๐	๕,๐๐๐	ร้อยละ ๑๐๐ เด็กนักเรียนมี การ อด อด เพิ่มขึ้น	เด็กรู้จัก อด อด และ เข้าใจในการ ดำเนินชีวิต อย่างพอเพียง	กอง การศึกษา
๒๕	โครงการจัดประชุมผู้ปกครอง	เพื่อส่งเสริมความ ร่วมมือและสร้าง ความเข้าใจ เกี่ยวกับการ ดำเนินงานของ ศูนย์พัฒนาเด็กเล็ก	ศูนย์พัฒนาเด็กเล็ก บ้านท่าเขา	๒,๐๐๐	๒,๐๐๐	๒,๐๐๐	๒,๐๐๐	๒,๐๐๐	ร้อยละ ๑๐๐ ศูนย์พัฒนา เด็กเล็กและ ผู้ปกครองมี ความสัมพันธ์ ต่อกัน	ผู้ปกครองให้ ความร่วมมือ และ ความ เข้าใจในการ ดำเนินงาน ของ ศูนย์ พัฒนาเด็ก เล็ก	กอง การศึกษา

ที่	โครงการ	วัตถุประสงค์	เป้าหมาย (ผลผลิตของ โครงการ)	งบประมาณ					ตัวชี้วัด (KPI)	ผลที่คาดว่าจะ ได้รับ	หน่วยงาน รับผิดชอบ หลัก
				๒๕๖๑ (บาท)	๒๕๖๒ (บาท)	๒๕๖๓ (บาท)	๒๕๖๔ (บาท)	๒๕๖๕ (บาท)			
๒๖	โครงการส่งเสริมพัฒนาการเด็กเล็ก	เพื่อส่งเสริมพัฒนาการของเด็กเล็ก	ศูนย์พัฒนาเด็กเล็ก	๕๐,๐๐๐	๕๐,๐๐๐	๕๐,๐๐๐	๕๐,๐๐๐	๕๐,๐๐๐	ร้อยละที่เพิ่มขึ้นของจำนวนนักเรียนที่ได้รับการส่งเสริมจัดการคุณภาพการศึกษา	ศูนย์พัฒนาเด็กเล็กมีมาตรฐานมากยิ่งขึ้น	กองการศึกษา
๒๗	โครงการส่งเสริมแหล่งเรียนรู้ชุมชน หมู่ที่ ๕	เพื่อส่งเสริมให้ประชาชนมีความรู้เพิ่มขึ้น	จำนวน ๑ โครงการ	-	-	๑๐๐,๐๐๐	-	-	จำนวนแหล่งเรียนรู้เพิ่มขึ้น	ประชาชนมีความรู้เพิ่มขึ้น	กองช่าง
๒๘	โครงการพัฒนาครูผู้ดูแลเด็กของศูนย์พัฒนาเด็กเล็ก	เพื่อส่งเสริมให้ครูผู้ดูแลเด็กมีความรู้เพิ่มขึ้น	จำนวน ๑ โครงการ	๑๒,๐๐๐	๑๒,๐๐๐	๑๒,๐๐๐	๑๒,๐๐๐	๑๒,๐๐๐	จำนวนเด็กนักเรียนมีความรู้เพิ่มขึ้น	ครูผู้ดูแลเด็กมีความรู้เพิ่มขึ้น	กองช่าง
๒๙	โครงการติดตั้งเครื่องเล่นในสนามเด็กเล่น หมู่ที่ ๔	เพื่อส่งเสริมให้ครูผู้ดูแลเด็กมีความรู้เพิ่มขึ้น	จำนวน ๑ โครงการ	๑๒,๐๐๐	-	-	-	-	จำนวนเด็กนักเรียนมีความรู้เพิ่มขึ้น	ครูผู้ดูแลเด็กมีความรู้เพิ่มขึ้น	กองช่าง

ที่	โครงการ	วัตถุประสงค์	เป้าหมาย (ผลผลิตของ โครงการ)	งบประมาณ					ตัวชี้วัด (KPI)	ผลที่คาดว่าจะได้รับ	หน่วยงาน รับผิดชอบ หลัก
				๒๕๖๑ (บาท)	๒๕๖๒ (บาท)	๒๕๖๓ (บาท)	๒๕๖๔ (บาท)	๒๕๖๕ (บาท)			
๓๐	โครงการสนับสนุนค่าใช้จ่ายการบริหารสถานศึกษา (ค่าหนังสือเรียน ค่าอุปกรณ์การเรียน ค่าเครื่องแบบพัฒนาผู้เรียน) (เงินอุดหนุนสำหรับสนับสนุนค่าใช้จ่ายในการจัดการศึกษาสำหรับศูนย์พัฒนาเด็กเล็ก)	เพื่อให้เด็กมีค่านหนังสือเรียน ค่าอุปกรณ์การเรียน ค่าเครื่องแบบนักเรียน ค่ากิจกรรมพัฒนาผู้เรียน ที่เหมาะสมกับวัย	ศพด.บ้านลิพัง,ศพด.บ้านทุ่งปาหนัน,ศพด.บ้านท่าเขา	-	๑๐๐,๐๐๐	๑๐๐,๐๐๐	๑๐๐,๐๐๐	๑๐๐,๐๐๐	ร้อยละของนักเรียนที่ได้รับค่านหนังสือเรียน ค่าอุปกรณ์การเรียน ค่าเครื่องแบบนักเรียน ค่ากิจกรรมพัฒนาผู้เรียน	นักเรียนมีค่านหนังสือเรียน ค่าอุปกรณ์การเรียน ค่าเครื่องแบบนักเรียน ค่ากิจกรรมพัฒนาผู้เรียน ที่เหมาะสมกับวัย	กองการศึกษา
<b>อุดหนุนส่วนราชการ</b>											
๓๑	โครงการอุดหนุนโรงเรียนตามโครงการอาหารเสริม (นม) โรงเรียน	เพื่อให้ให้นักเรียนมีสุขภาพอนามัยที่ดี	โรงเรียนบ้านลิพัง,โรงเรียนบ้านทุ่งปาหนัน,โรงเรียนบ้านเขาติง	๘๐๐,๐๐๐	๘๐๐,๐๐๐	๘๐๐,๐๐๐	๘๐๐,๐๐๐	๘๐๐,๐๐๐	ร้อยละของนักเรียนที่ได้รับอาหารเสริม (นม) โรงเรียน	นักเรียนมีสุขภาพอนามัยที่ดี	กองการศึกษา/รร.บ้านลิพัง-รร.บ้านทุ่งปาหนัน-รร.บ้านเขาติง

ที่	โครงการ	วัตถุประสงค์	เป้าหมาย (ผลผลิตของ โครงการ)	งบประมาณ					ตัวชี้วัด (KPI)	ผลที่คาดว่าจะ ได้รับ	หน่วยงาน รับผิดชอบ หลัก
				๒๕๖๑ (บาท)	๒๕๖๒ (บาท)	๒๕๖๓ (บาท)	๒๕๖๔ (บาท)	๒๕๖๕ (บาท)			
๓๒	โครงการอุดหนุนโรงเรียนตาม โครงการอาหารกลางวันโรงเรียน	เพื่อให้นักเรียนได้ กินอาหารที่ เหมาะสมเพียงพอ	โรงเรียนบ้านลิพัง, โรงเรียนบ้านทุ่ง ป่าหนั้น,โรงเรียนบ้าน เขาดิง	๑,๒๐๐,๐๐๐	๑,๒๐๐,๐๐๐	๑,๒๐๐,๐๐๐	๑,๒๐๐,๐๐๐	๑,๒๐๐,๐๐๐	ร้อยละของ นักเรียนที่ ได้รับอาหาร กลางวัน	นักเรียนได้รับ อาหารที่ เหมาะสม เพียงพอ	กอง การศึกษา/- รร.บ้านลิพัง -รร.บ้านทุ่ง ป่าหนั้น -รร.บ้านเขา ดิง
๓๓	โครงการอุดหนุนโรงเรียนบ้านทุ่ง ป่าหนั้นตามโครงการพัฒนา ศักยภาพเด็กนักเรียน	เพื่อให้บุคลากรครู และนักเรียนมี ความรู้ความเข้าใจ ในการเรียนการ สอน	สนับสนุนงบประมาณ	๔๐,๐๐๐	๔๐,๐๐๐	๔๐,๐๐๐	๔๐,๐๐๐	๔๐,๐๐๐	ร้อยละที่ เพิ่มขึ้นของ จำนวน นักเรียนที่ ได้รับการ ส่งเสริม จัด การ คุณภาพ การศึกษา	การศึกษามี คุณภาพมาก ขึ้น	กอง การศึกษา/ โรงเรียนบ้าน ทุ่งป่าหนั้น

ที่	โครงการ	วัตถุประสงค์	เป้าหมาย (ผลผลิตของ โครงการ)	งบประมาณ					ตัวชี้วัด (KPI)	ผลที่คาดว่าจะได้รับ	หน่วยงาน รับผิดชอบ หลัก
				๒๕๖๑ (บาท)	๒๕๖๒ (บาท)	๒๕๖๓ (บาท)	๒๕๖๔ (บาท)	๒๕๖๕ (บาท)			
๓๔	โครงการอุดหนุนโรงเรียนบ้านลิพังตามโครงการจัดการเรียนการสอนศาสนาอิสลามศึกษาในโรงเรียน	เพื่อให้เยาวชนได้มีความรู้ความเข้าใจในหลักศาสนา	สนับสนุนงบประมาณ	๒๐,๐๐๐	๒๐,๐๐๐	๒๐,๐๐๐	๒๐,๐๐๐	๒๐,๐๐๐	ร้อยละที่เพิ่มขึ้นของจำนวนนักเรียนที่ได้รับการส่งเสริมจัดการคุณภาพการศึกษา	นักเรียนมีความรู้ความเข้าใจในหลักศาสนา	กองการศึกษา/โรงเรียนบ้านลิพัง
๓๕	โครงการอุดหนุนโรงเรียนบ้านเขาดิงตามโครงการสอนศาสนาอิสลาม	เพื่อให้ความรู้แก่นักเรียนที่นับถือศาสนาอิสลามในโรงเรียนให้ถูกต้องตามหลักศาสนา	สนับสนุนงบประมาณ	๑๐,๐๐๐	๑๐,๐๐๐	๑๐,๐๐๐	๑๐,๐๐๐	๑๐,๐๐๐	ร้อยละที่เพิ่มขึ้นของจำนวนนักเรียนที่ได้รับการส่งเสริมจัดการคุณภาพการศึกษา	ความรู้และการปฏิบัติตนของนักเรียนที่ถูกต้องตามหลักศาสนา	กองการศึกษา/โรงเรียนบ้านเขาดิง

ที่	โครงการ	วัตถุประสงค์	เป้าหมาย (ผลผลิตของ โครงการ)	งบประมาณ					ตัวชี้วัด (KPI)	ผลที่คาดว่าจะได้รับ	หน่วยงาน รับผิดชอบ หลัก
				๒๕๖๑ (บาท)	๒๕๖๒ (บาท)	๒๕๖๓ (บาท)	๒๕๖๔ (บาท)	๒๕๖๕ (บาท)			
๓๖	โครงการอุดหนุนร.ร. ตชด. บ้าน หินจอก ตามโครงการพัฒนา บุคลากรและศักยภาพการเรียนรู้ เด็กปฐมวัย	เพื่อพัฒนาการเด็ก เล็กก่อนวัยเรียน	สนับสนุนงบประมาณ ร.ร. ตชด. บ้านหินจอก	๒๐,๐๐๐	๒๐,๐๐๐	๒๐,๐๐๐	๒๐,๐๐๐	๒๐,๐๐๐	ร้อยละที่ เพิ่มขึ้นของ จำนวน นักเรียนที่ ได้รับการ ส่งเสริม จัดการ คุณภาพ การศึกษา	เด็กก่อนวัย เรียน มี พัฒนาการที่ดี	กอง การศึกษา/ โรงเรียน ตชด.บ้านหิน จอก
๓๗	โครงการอุดหนุน ร.ร. ตชด. บ้าน หินจอก ตามโครงการหุ่นยนต์ ยุวชน ร.ร.ตชด.บ้านหินจอก	เพื่อให้นักเรียนมี วิวัฒนาการในการ ประดิษฐ์คิดค้น สร้างสรรค์ผลงาน หุ่นยนต์รูปแบบ ต่างๆ	สนับสนุนงบประมาณ ร.ร. ตชด. บ้านหินจอก	๑๐,๐๐๐	๑๐,๐๐๐	๑๐,๐๐๐	๑๐,๐๐๐	๑๐,๐๐๐	ร้อยละที่ เพิ่มขึ้นของ จำนวน นักเรียนที่ ได้รับการ ส่งเสริม จัดการ คุณภาพ การศึกษา	นักเรียนมี วิวัฒนาการ ในการ ประดิษฐ์ คิดค้น สร้างสรรค์ ผลงาน	กอง การศึกษา/ โรงเรียน ตชด.บ้านหิน จอก
รวม	๓๗ โครงการ			๓,๘๑๑,๙๐๐	๓,๘๘๙,๙๐๐	๓,๘๙๙,๙๐๐	๓,๗๙๙,๙๐๐	๓,๗๙๙,๙๐๐			

รายละเอียดโครงการพัฒนา  
แผนพัฒนาท้องถิ่น (พ.ศ.๒๕๖๑ - ๒๕๖๕)  
องค์การบริหารส่วนตำบลลิพัง

ก.ยุทธศาสตร์จังหวัดที่ ๓ เสริมสร้างความมั่นคงทางสังคม พัฒนาคุณภาพชีวิตและการศึกษาเรียนรู้อย่างมีคุณภาพ

ข.ยุทธศาสตร์การพัฒนาของ อปท. ในเขตจังหวัดที่ ๒ การพัฒนาด้านคุณภาพชีวิตและส่งเสริมการศึกษาเรียนรู้แบบองค์รวม

๓. ยุทธศาสตร์การพัฒนาด้านการศึกษา ศาสนา ศิลปวัฒนธรรม

๓.๓ แผนงานการเกษตร

ที่	โครงการ	วัตถุประสงค์	เป้าหมาย (ผลผลิตของ โครงการ)	งบประมาณ					ตัวชี้วัด (KPI)	ผลที่คาดว่าจะได้รับ	หน่วยงาน รับผิดชอบ หลัก
				๒๕๖๑ (บาท)	๒๕๖๒ (บาท)	๒๕๖๓ (บาท)	๒๕๖๔ (บาท)	๒๕๖๕ (บาท)			
<b>อุดหนุนส่วนราชการ</b>											
๑	โครงการอุดหนุน ร.ร. ตชด. บ้านหินจอก ตามโครงการพระราชดำริโครงการเกษตรเพื่ออาหารกลางวัน	เพื่อให้นักเรียนได้กินอาหารที่เหมาะสมเพียงพอ	สนับสนุนงบประมาณร.ร. ตชด. บ้านหินจอก	๔๘,๐๐๐	๔๘,๐๐๐	๔๘,๐๐๐	๔๘,๐๐๐	๔๘,๐๐๐	ร้อยละที่เพิ่มขึ้นของจำนวนนักเรียนที่ได้รับการส่งเสริมจัดการคุณภาพการศึกษา	นักเรียนมีสถานศึกษาที่ได้มาตรฐาน	กองการศึกษา/โรงเรียน ตชด. บ้านหินจอก

ที่	โครงการ	วัตถุประสงค์	เป้าหมาย (ผลผลิตของ โครงการ)	งบประมาณ					ตัวชี้วัด (KPI)	ผลที่คาดว่าจะ ได้รับ	หน่วยงาน รับผิดชอบ หลัก
				๒๕๖๑ (บาท)	๒๕๖๒ (บาท)	๒๕๖๓ (บาท)	๒๕๖๔ (บาท)	๒๕๖๕ (บาท)			
๒	โครงการอุดหนุน ร.ร. บ้านลิพัง ตามโครงการพระราชดำริ โครงการเกษตรเพื่อ อาหาร กลางวัน	เพื่อให้นักเรียนได้ กินอาหารที่ เหมาะสมเพียงพอ	สนับสนุนงบประมาณ	-	๔๘,๐๐๐	๔๘,๐๐๐	๔๘,๐๐๐	๔๘,๐๐๐	ร้อยละที่ เพิ่มขึ้นของ จำนวน นักเรียนที่ ได้รับการ ส่งเสริม จัดการ คุณภาพ การศึกษา	นักเรียนมี สถานศึกษาที่ ได้มาตรฐาน	กอง การศึกษา/ โรงเรียนบ้าน ลิพัง
๓	โครงการอุดหนุน ร.ร. บ้านทุ่ง ปาหนัน ตามโครงการพระราช ดำริโครงการเกษตรเพื่อ อาหาร กลางวัน	เพื่อให้นักเรียนได้ กินอาหารที่ เหมาะสมเพียงพอ	สนับสนุนงบประมาณ	-	๔๘,๐๐๐	๔๘,๐๐๐	๔๘,๐๐๐	๔๘,๐๐๐	ร้อยละที่ เพิ่มขึ้นของ จำนวน นักเรียนที่ ได้รับการ ส่งเสริม จัดการ คุณภาพ การศึกษา	นักเรียนมี สถานศึกษาที่ ได้มาตรฐาน	กอง การศึกษา/ โรงเรียนบ้าน ทุ่งปาหนัน

ที่	โครงการ	วัตถุประสงค์	เป้าหมาย (ผลผลิตของ โครงการ)	งบประมาณ					ตัวชี้วัด (KPI)	ผลที่คาดว่าจะ ได้รับ	หน่วยงาน รับผิดชอบ หลัก
				๒๕๖๑ (บาท)	๒๕๖๒ (บาท)	๒๕๖๓ (บาท)	๒๕๖๔ (บาท)	๒๕๖๕ (บาท)			
๔	โครงการอุดหนุน ร.ร. บ้านเขาดิง ตามโครงการพระราชดำริโครงการเกษตรเพื่ออาหารกลางวัน	เพื่อให้นักเรียนได้กินอาหารที่เหมาะสมเพียงพอกลางวัน	สนับสนุนงบประมาณ	-	๔๘,๐๐๐	๔๘,๐๐๐	๔๘,๐๐๐	๔๘,๐๐๐	ร้อยละที่เพิ่มขึ้นของจำนวนนักเรียนที่ได้รับการส่งเสริมจัดการคุณภาพการศึกษา	นักเรียนมีสถานศึกษาที่ได้มาตรฐาน	กองการศึกษา/โรงเรียนบ้านเขาดิง
รวม	รวม ๔ โครงการ			๔๘,๐๐๐	๑๙๒,๐๐๐	๑๙๒,๐๐๐	๑๙๒,๐๐๐	๑๙๒,๐๐๐			

รายละเอียดโครงการพัฒนา  
แผนพัฒนาท้องถิ่น (พ.ศ.๒๕๖๑ - ๒๕๖๕)  
องค์การบริหารส่วนตำบลลิพัง

ก.ยุทธศาสตร์จังหวัดที่ ๓ เสริมสร้างความมั่นคงทางสังคม พัฒนาคุณภาพชีวิตและการศึกษาเรียนรู้อย่างมีคุณภาพ

ข.ยุทธศาสตร์การพัฒนาของ อปท. ในเขตจังหวัดที่ ๕ การพัฒนาด้านการอนุรักษ์และส่งเสริมประเพณี วัฒนธรรม และภูมิปัญญาท้องถิ่น

๓. ยุทธศาสตร์การพัฒนาทางการศึกษา ศาสนา ศิลปวัฒนธรรม

๓.๑ แผนงานเคหะและชุมชน

ที่	โครงการ	วัตถุประสงค์	เป้าหมาย (ผลผลิตของ โครงการ)	งบประมาณ					ตัวชี้วัด (KPI)	ผลที่คาดว่าจะ ได้รับ	หน่วยงาน รับผิดชอบ หลัก
				๒๕๖๑ (บาท)	๒๕๖๒ (บาท)	๒๕๖๓ (บาท)	๒๕๖๔ (บาท)	๒๕๖๕ (บาท)			
๑	โครงการก่อสร้างบ้านไต่ทำ อาบน้ำคลองลิพังข้างมัสยิดบ้าน ลิพัง หมู่ที่ ๑	เพื่อใช้เป็นสถานที่ ประกอบศาสนกิจ	ก่อสร้างบ้านไต่ลง	-	๔๐๐,๐๐๐	-	-	-	จำนวน ประชาชน ได้รับ ประโยชน์	มี ส ถ า น ที่ ประกอบพิธี ในวันสำคัญ ทางศาสนา	กองช่าง
๒	โครงการปรับปรุงภูมิทัศน์กุโบว์ หมู่ที่ ๓	เพื่อใช้เป็นสถานที่ ประกอบศาสนกิจ	-ถมที่จอดรถ -ก่อสร้างรั้วกำแพง -ก่อสร้างศาลาที่พัก -ไฟฟ้าส่องสว่าง	๕๐๐,๐๐๐	-	-	-	-	จำนวน ประชาชน ได้รับ ประโยชน์	มี ส ถ า น ที่ ประกอบพิธี ในวันสำคัญ ทางศาสนา	กองช่าง
๓	โครงการปรับปรุงต่อเติมบานา ชะห์หน้าดิง	เพื่อใช้เป็นสถานที่ ประกอบ พิธีกรรมทาง ศาสนา	ปรับปรุงต่อเติมบานา ชะห์หน้าดิง	-	๒๕๐,๐๐๐	-	-	-	จำนวน ประชาชน ได้รับ ประโยชน์	ประ ชา ช น มี ส ถ า น ที่ ป ฎิ บั ติ พิธีกรรมทาง ศาสนา	กองช่าง

ที่	โครงการ	วัตถุประสงค์	เป้าหมาย (ผลผลิตของ โครงการ)	งบประมาณ					ตัวชี้วัด (KPI)	ผลที่คาดว่าจะ ได้รับ	หน่วยงาน รับผิดชอบ หลัก
				๒๕๖๑ (บาท)	๒๕๖๒ (บาท)	๒๕๖๓ (บาท)	๒๕๖๔ (บาท)	๒๕๖๕ (บาท)			
๔	โครงการปรับปรุง ซ่อมแซม ศาสนสถานที่อยู่ในเขตพื้นที่ อบต.ลิพัง	เพื่อส่งเสริมให้ ประชาชนเข้าร่วม ปฏิบัติภารกิจทาง ศาสนา	ปรับปรุง ซ่อมแซม ศาสนสถานที่อยู่ในเขต พื้นที่ อบต.ลิพัง	๓๐,๐๐๐	-	-	-	-	จำนวน ประชาชน ได้รับ ประโยชน์	ประชาชนเข้า ร่วมในพิธีทาง ศาสนามี ความศุขกาย สบายใจ	กองช่าง
๕	โครงการต่อเติมอาคารสำนัก สงฆ์วิทยารธรรมพร้อมปรับภูมิ ทัศน์ หมู่ที่ ๖	เพื่อใช้เป็นสถานที่ ประกอบศาสนกิจ	กว้าง ๙.๐๐ ม. ยาว ๒๔ ม.และถมดิน บริเวณลานสำนักสงฆ์	-	๕๐๐,๐๐๐	-	-	-	จำนวน ประชาชน ได้รับ ประโยชน์	มี ส ต า น ที่ ประกอบพิธี ในวันสำคัญ ทางศาสนา	กองช่าง
๖	โครงการก่อสร้างศูนย์ อเนกประสงค์มีสยิตบ้านลิพัง หมู่ที่ ๑	เพื่อใช้เป็นสถานที่ ประกอบศาสนกิจ	กว้าง ๕.๐๐ ม. ยาว ๑๒ ม.	-	๔๒๐,๐๐๐	-	-	-	จำนวน ประชาชน ได้รับ ประโยชน์	มีสถานที่ ประกอบ ศาสนกิจที่ได้ มาตรฐาน	กองช่าง
๗	โครงการก่อสร้างลาน คสล. บริเวณรอบมีสยิตท่าเขา หมู่ที่ ๕	เพื่อปรับปรุงมีสยิต ให้ได้มาตรฐาน	ก่อสร้างลานคอนกรีต เสริมเหล็ก	๓๐๐,๐๐๐	-	-	-	-	จำนวน ประชาชน ได้รับ ประโยชน์	ประชาชนมี ส ต า น ที่ ป ร ฎิ บ ั ติ พิธีกรรมทาง ศาสนา	กองช่าง
๘	โครงการก่อสร้างศาลาที่พัก มายส์ก ูโบร์หลังสถานีอนามัย ตำบลลิพัง	เพื่อใช้เป็นสถานที่ ประกอบ พิธีกรรมทาง ศาสนา	ก่อสร้างศาลา ๑ หลัง	-	-	๒๕๐,๐๐๐	-	-	จำนวน ประชาชน ได้รับ ประโยชน์	ประชาชนมี ส ต า น ที่ ป ร ฎิ บ ั ติ พิธีกรรมทาง ศาสนา	กองช่าง

ที่	โครงการ	วัตถุประสงค์	เป้าหมาย (ผลผลิตของ โครงการ)	งบประมาณ					ตัวชี้วัด (KPI)	ผลที่คาดว่าจะ ได้รับ	หน่วยงาน รับผิดชอบ หลัก
				๒๕๖๑ (บาท)	๒๕๖๒ (บาท)	๒๕๖๓ (บาท)	๒๕๖๔ (บาท)	๒๕๖๕ (บาท)			
๙	โครงการก่อสร้างห้องน้ำมัสยิดบ้านท่าเสา หมู่ที่ ๕	เพื่อปรับปรุงมัสยิดให้ได้มาตรฐาน	ก่อสร้างห้องน้ำ ขนาด ๓*๖ ม.	-	-	๑๐๐,๐๐๐	-	-	จำนวนประชาชนที่ได้รับประโยชน์	ประชาชนมีห้องน้ำที่ถูกต้องลักษณะ	กองช่าง
๑๐	โครงการต่อเติมศูนย์จริยธรรมตำบลพิง หมู่ที่ ๑	เพื่อเป็นสถานที่อบรมจริยธรรม	จำนวน ๑ แห่ง	-	-	-	๓๐๐,๐๐๐	-	จำนวนประชาชนที่ได้รับประโยชน์	ประชาชนมีสถานที่ปฏิบัติทางศาสนา	กองช่าง
๑๑	โครงการก่อสร้างที่อาบน้ำละหมาดห้องน้ำบาหลีตอนใต้ทะเล หมู่ที่ ๗	เพื่อใช้เป็นสถานที่ประกอบพิธีกรรมทางศาสนา	กว้าง ๔.๐๐ ม. ยาว ๑๐ ม.พร้อมห้องน้ำ ๒ ห้อง	-	-	๔๐๐,๐๐๐	-	-	จำนวนประชาชนที่ได้รับประโยชน์	ประชาชนมีสถานที่ปฏิบัติพิธีกรรมทางศาสนา	กองช่าง
๑๒	โครงการก่อสร้างกำแพงมัสยิดบ้านพิงหมู่ที่ ๑	เพื่อปรับปรุงมัสยิดให้ได้มาตรฐาน	รอบพื้นที่ของมัสยิด	-	-	๓๐๐,๐๐๐	-	-	จำนวนประชาชนที่ได้รับประโยชน์	ประชาชนมีสถานที่ปฏิบัติทางศาสนา	กองช่าง
๑๓	โครงการก่อสร้างหลังคาบริเวณมัสยิดบ้านพิงหมู่ที่ ๑	เพื่อปรับปรุงมัสยิดให้ได้มาตรฐาน	ก่อสร้างหลังคา	-	-	๕๐๐,๐๐๐	-	-	จำนวนประชาชนที่ได้รับประโยชน์	ประชาชนมีที่จอดรถเป็นระเบียบ	กองช่าง

ที่	โครงการ	วัตถุประสงค์	เป้าหมาย (ผลผลิตของ โครงการ)	งบประมาณ					ตัวชี้วัด (KPI)	ผลที่คาดว่าจะ ได้รับ	หน่วยงาน รับผิดชอบ หลัก
				๒๕๖๑ (บาท)	๒๕๖๒ (บาท)	๒๕๖๓ (บาท)	๒๕๖๔ (บาท)	๒๕๖๕ (บาท)			
๑๔	โครงการก่อสร้างโรงอาหารของ มัสยิดบ้านลิพัง หมู่ที่ ๑	เพื่อปรับปรุงมัสยิด ให้ได้มาตรฐาน	ก่อสร้างโรงอาหาร	-	-	๕๐๐,๐๐๐	-	-	จำนวน ประชาชน ได้รับ ประโยชน์	ประชาชน ได้รับความ สะดวก	กองช่าง
๑๕	โครงการก่อสร้างศูนย์ อเนกประสงค์มัสยิดบ้านไรใหญ่ หมู่ที่ ๑	เพื่อใช้เป็นสถานที่ ประกอบ พิธีกรรมทาง ศาสนา	ก่อสร้างศูนย์ อเนกประสงค์	-	-	๕๐๐,๐๐๐	-	-	จำนวน ประชาชน ได้รับ ประโยชน์	ประชาชน ได้รับความ สะดวกปฏิบัติ พิธีกรรม	กองช่าง
๑๖	โครงการต่อเติมที่ละหมาด สำหรับผู้หุญมัสยิดบ้านไรใหญ่ หมู่ที่ ๑	เพื่อใช้เป็นสถานที่ ประกอบพิธีกรรม ทางศาสนา	ต่อเติมที่ละหมาด ผู้หุญ	-	-	๓๐๐,๐๐๐	-	-	จำนวน ประชาชน ได้รับ ประโยชน์	ประชาชนมี ส ถ า น ที่ ป ฎิ บั ตี พิธีกรรมทาง ศาสนา	กองช่าง
๑๗	โครงการก่อสร้างศูนย์การเรียนรู้ ศาสนาและจริยธรรม หมู่ที่ ๓	เพื่อใช้เป็นสถานที่ ศึกษา	ก่อสร้างศูนย์การเรียนรู้ ศาสนาและจริยธรรม	-	-	-	๑,๐๐๐,๐๐๐	-	จำนวน ประชาชน ได้รับ ประโยชน์	ประชาชน ได้รับความ สะดวกปฏิบัติ พิธีกรรม	กองช่าง
๑๘	โครงการสนับสนุนการก่อสร้าง เมรุ สำนักสงฆ์วิทยารธรรมหมู่ที่ ๖	เพื่อใช้เป็นสถานที่ ประกอบ พิธีกรรมทาง ศาสนา	ก่อสร้างเมรุ	-	-	-	๑,๕๐๐,๐๐๐	-	จำนวน ประชาชน ได้รับ ประโยชน์	ประชาชนมี ส ถ า น ที่ ปฏิบัติพิธีทาง ศาสนา	กองช่าง

ที่	โครงการ	วัตถุประสงค์	เป้าหมาย (ผลผลิตของ โครงการ)	งบประมาณ					ตัวชี้วัด (KPI)	ผลที่คาดว่าจะ ได้รับ	หน่วยงาน รับผิดชอบ หลัก
				๒๕๖๑ (บาท)	๒๕๖๒ (บาท)	๒๕๖๓ (บาท)	๒๕๖๔ (บาท)	๒๕๖๕ (บาท)			
๑๙	โครงการสนับสนุนการก่อสร้าง ศาลาโรงเลี้ยง วัด เขาติง หมู่ที่ ๕	เพื่อใช้เป็นสถานที่ ในอำนวยความสะดวก สะดวกในการเลี้ยง แขกผู้มาประกอบ พิธีกรรมทาง ศาสนา	ก่อสร้างศาลาโรงเลี้ยง	-	-	-	๑,๕๐๐,๐๐๐	-	จำนวน ประชาชน ได้รับ ประโยชน์	ประชาชนมี สถานที่ใน การจัดเลี้ยง แขกในการ ประกอบ ปฏิบัติ พิธีกรรมทาง ศาสนา	กองช่าง
๒๐	โครงการต่อเติมอาคารสำนัก สงฆ์ศาลาแก้วพร้อมปรับภูมิทัศน์ หมู่ที่ ๖	เพื่อใช้เป็นสถานที่ ประกอบศาสนกิจ	กว้าง ๙.๐๐ ม. ยาว ๒๔ ม.และถมดิน บริเวณลานสำนักสงฆ์	-	-	๕๐๐,๐๐๐	-	-	จำนวน ประชาชน ได้รับ ประโยชน์	มีสถานที่ ประกอบพิธี ในวันสำคัญ ทางศาสนา	กองช่าง
๒๑	โครงการสนับสนุนการต่อเติม พระอุโบสถวัดทุ่งป่าหน่น หมู่ที่ ๒	เพื่อใช้เป็นสถานที่ ประกอบ พิธีกรรมทาง ศาสนา	สนับสนุนงบประมาณ	-	๒๐๐,๐๐๐	-	-	-	จำนวน ประชาชน ได้รับ ประโยชน์	ประชาชนมี สถานที่ ปฏิบัติ พิธีกรรมทาง ศาสนา	กองช่าง
๒๒	โครงการก่อสร้างโรงครัวของ มัสยิดบ้านท่าเขา หมู่ที่ ๕	เพื่ออนุรักษ์และสืบ สานศิลปวัฒนธรรม ประเพณี	ก่อสร้างโรงครัว	-	-	๓๐๐,๐๐๐	-	-	จำนวน ประชาชน ได้รับ ประโยชน์	ประชาชนมี สถานที่ ปฏิบัติพิธีทาง ศาสนา	กองช่าง

ที่	โครงการ	วัตถุประสงค์	เป้าหมาย (ผลผลิตของ โครงการ)	งบประมาณ					ตัวชี้วัด (KPI)	ผลที่คาดว่าจะ ได้รับ	หน่วยงาน รับผิดชอบ หลัก
				๒๕๖๑ (บาท)	๒๕๖๒ (บาท)	๒๕๖๓ (บาท)	๒๕๖๔ (บาท)	๒๕๖๕ (บาท)			
๒๓	โครงการปรับปรุงถนน คสล. รอบมัสยิด หมู่ที่ ๕	เพื่อก่อสร้างและ ปรับปรุงเส้นทาง คมนาคมให้ได้ มาตรฐานและ ทั่วถึง	จำนวน ๑ สาย	-	๒๐๐,๐๐๐	-	-	-	จำนวนถนนที่ ได้รับการ บำรุงรักษา	ประชาชน ได้รับความ สะดวก รวดเร็วและ ปลอดภัยใน การสัญจร	กองช่าง
๒๔	โครงการก่อสร้างพนังกั้นดิน มัสยิดอัลอิคลีซ หมู่ที่ ๗	เพื่อบูรณะ อุบัติเหตุ	จำนวน ๑ โครงการ	-	๒๐๐,๐๐๐	-	-	-	จำนวนถนนที่ ได้รับการ บำรุงรักษา	ประชาชน ได้รับความ สะดวก รวดเร็วและ ปลอดภัยใน การสัญจร	กองช่าง
รวม	๒๔ โครงการ			๔๓๐,๐๐๐	๒,๑๗๐,๐๐๐	๓,๖๕๐,๐๐๐	๔,๓๐๐,๐๐๐	-			

รายละเอียดโครงการพัฒนา  
แผนพัฒนาท้องถิ่น (พ.ศ.๒๕๖๑ - ๒๕๖๕)  
องค์การบริหารส่วนตำบลลิพัง

ก.ยุทธศาสตร์จังหวัดที่ ๓ เสริมสร้างความมั่นคงทางสังคม พัฒนาคุณภาพชีวิตและการศึกษาเรียนรู้อย่างมีคุณภาพ

ข.ยุทธศาสตร์การพัฒนาของ อปท. ในเขตจังหวัดที่ ๕ การพัฒนาด้านการอนุรักษ์และส่งเสริมประเพณี วัฒนธรรม และภูมิปัญญาท้องถิ่น

๓. ยุทธศาสตร์การพัฒนาทางการศึกษา ศาสนา ศิลปวัฒนธรรม

๓.๒ แผนงานการศึกษา วัฒนธรรม และนันทนาการ

ที่	โครงการ	วัตถุประสงค์	เป้าหมาย (ผลผลิตของ โครงการ)	งบประมาณ					ตัวชี้วัด (KPI)	ผลที่คาดว่าจะได้รับ	หน่วยงาน รับผิดชอบ หลัก
				๒๕๖๑ (บาท)	๒๕๖๒ (บาท)	๒๕๖๓ (บาท)	๒๕๖๔ (บาท)	๒๕๖๕ (บาท)			
๑	โครงการส่งเสริมศาสนา อนุรักษ์วัฒนธรรมประเพณี ท้องถิ่น	เพื่อสืบทอด ประเพณีที่ดีงาม ของท้องถิ่น	ส่งเสริมศาสนา อนุรักษ์ วัฒนธรรมประเพณี ท้องถิ่น	๓๐,๐๐๐	๓๐,๐๐๐	๓๐,๐๐๐	๓๐,๐๐๐	๓๐,๐๐๐	จำนวน ผู้เข้าร่วม กิจกรรม	ได้ส่งเสริมวัน ครอบครัว ไทยและร่วม สืบทอด ประเพณีที่ดี งามของ ท้องถิ่น	กองการศึกษา

ที่	โครงการ	วัตถุประสงค์	เป้าหมาย (ผลผลิตของ โครงการ)	งบประมาณ					ตัวชี้วัด (KPI)	ผลที่คาดว่าจะ ได้รับ	หน่วยงาน รับผิดชอบ หลัก
				๒๕๖๑ (บาท)	๒๕๖๒ (บาท)	๒๕๖๓ (บาท)	๒๕๖๔ (บาท)	๒๕๖๕ (บาท)			
๒	โครงการส่งเสริมและ อนุรักษ์ กลองยาว	เพื่อสืบทอด ประเพณีที่ดั่งงาม ของท้องถิ่น	ส่งเสริมศาสนา อนุรักษ์ วัฒนธรรมประเพณี ท้องถิ่น	๒๐,๐๐๐	๒๐,๐๐๐	๒๐,๐๐๐	๒๐,๐๐๐	๒๐,๐๐๐	จำนวน ผู้เข้าร่วม กิจกรรม	ได้ส่งเสริมวัน ครอบครัว ไทยและร่วม สืบทอด ประเพณีที่ดี งามของ ท้องถิ่น	กองการศึกษา
๓	โครงการสนับสนุนงบประมาณ วันผู้สูงอายุ หมู่ที่ ๕	เพื่อแสดงถึงความ กตัญญูทวดที่ต่อ บุพการี	สนับสนุนงบประมาณ	-	๒๐,๐๐๐	-	-	-	จำนวน ผู้เข้าร่วม กิจกรรม	ประเพณีอันดี งามของไทย ไว้	สำนักงานปลัด
๔	โครงการอบรมคุณธรรม จริยธรรมและบรรพชาสามเณร ภาคฤดูร้อน	เพื่อให้เยาวชนใช้ เวลาว่างให้เป็น ประโยชน์และเป็น การสืบทอดพระ พุทธ ศาสนา	อบรมคุณธรรม จริยธรรมและบรรพชา สามเณรภาคฤดูร้อน	๓๐,๐๐๐	๓๐,๐๐๐	๓๐,๐๐๐	๓๐,๐๐๐	๓๐,๐๐๐	จำนวน ผู้เข้าร่วมการ อบรม	ผู้เข้าร่วม โครงการได้ สัมผัสชีวิต ความเป็นอยู่ ในการดำรงค เทศบรรพชิต อย่างแท้จริง และสามารถ ใช้เวลาให้มี ประโยชน์ คุ้มค่า	กองการศึกษา

ที่	โครงการ	วัตถุประสงค์	เป้าหมาย (ผลผลิตของ โครงการ)	งบประมาณ					ตัวชี้วัด (KPI)	ผลที่คาดว่าจะ ได้รับ	หน่วยงาน รับผิดชอบ หลัก
				๒๕๖๑ (บาท)	๒๕๖๒ (บาท)	๒๕๖๓ (บาท)	๒๕๖๔ (บาท)	๒๕๖๕ (บาท)			
๕	โครงการสนับสนุนจัดงานปีใหม่ หมู่ที่ ๓	เพื่อสืบทอด ประเพณีที่ดีงาม ของท้องถิ่น	สนับสนุนงบประมาณ	-	๒๐,๐๐๐	-	-	-	จำนวน ผู้เข้าร่วม กิจกรรม	ได้ส่งเสริมวัน ครอบครัว ไทยและร่วม สืบทอด ประเพณีที่ดี งามของ ท้องถิ่น	กองการศึกษา
๖	โครงการจัดตั้งศูนย์การเรียนรู้ อิสลามสอนศาสนา	เพื่อส่งเสริมด้าน จริยธรรมคุณธรรม ให้กับเด็กและ เยาวชนในตำบล	จัดตั้งศูนย์การเรียนรู้ อิสลามสอนศาสนา	-	๒๐๐,๐๐๐	-	-	-	จำนวน ประชาชน ได้รับ ประโยชน์	เด็ก และ เยาวชน มี ความรู้ด้าน ศาสนา มาก ขึ้น และ นำไปสู่การ ปฏิบัติ ที่ ถูกต้อง	กองช่าง
๗	โครงการหมู่บ้านรักษาศีล ๕	เพื่อส่งเสริม คุณธรรม จริยธรรม ให้กับคนในชุมชน และสังคม	ประชาชนตำบลลิพัง	๑๐,๐๐๐	-	-	-	-	จำนวน ผู้เข้าร่วมการ อบรม	หมู่บ้านรักษาศีล ห้าที่ได้รับการ คัดเลือก เป็น แบบอย่างที่ดี ใน ด้าน คุณธรรม ให้กับชุมชน อื่นๆ	กองการศึกษา

ที่	โครงการ	วัตถุประสงค์	เป้าหมาย (ผลผลิตของ โครงการ)	งบประมาณ					ตัวชี้วัด (KPI)	ผลที่คาดว่าจะได้รับ	หน่วยงาน รับผิดชอบ หลัก
				๒๕๖๑ (บาท)	๒๕๖๒ (บาท)	๒๕๖๓ (บาท)	๒๕๖๔ (บาท)	๒๕๖๕ (บาท)			
๘	โครงการวันฮารีรายอ	เพื่อสืบทอดพิธีการทางศาสนาและนำหลักศาสนามาใช้ในชีวิตประจำวัน	จัดงานและกิจกรรมต่าง ๆ	๘๐,๐๐๐	๘๐,๐๐๐	๘๐,๐๐๐	๘๐,๐๐๐	๘๐,๐๐๐	จำนวนผู้เข้าร่วมกิจกรรม	อนุรักษ์สืบทอดพิธีกรรมทางศาสนา	กองการศึกษา
๙	โครงการจัดพิธีเข้าสู่นัดหมู่	เพื่อเป็นการอนุรักษ์และสืบสานวัฒนธรรมและพิธีกรรมทางศาสนา	จัดกิจกรรมในช่วงเทศกาล	๓๐,๐๐๐	๓๐,๐๐๐	๓๐,๐๐๐	๓๐,๐๐๐	๓๐,๐๐๐	จำนวนผู้เข้าร่วมกิจกรรม	อนุรักษ์สืบสานวัฒนธรรมและพิธีกรรมทางศาสนา	กองการศึกษา
๑๐	โครงการส่งเสริมการจัดงานประเพณีผู้สูงอายุของศาสนาอิสลาม	เพื่อสืบทอดพิธีการทางประเพณีและนำไปในชีวิตประจำวัน	จัดกิจกรรมวันสำคัญทางประเพณี	-	๔๐,๐๐๐	-	-	-	จำนวนผู้เข้าร่วมกิจกรรม	สืบทอดพิธีการทางศาสนาและดำรงชีวิตในสังคมโดยปกติสุข	สำนักงานปลัด
๑๑	โครงการประเพณีละศีลอดในเดือนรอมฎอนของศาสนาอิสลาม	เพื่อสืบทอดพิธีการทางศาสนาและนำหลักศาสนามาใช้ในชีวิตประจำวัน	จัดงานและกิจกรรมต่าง ๆ	๒๐,๐๐๐	๒๐,๐๐๐	๒๐,๐๐๐	๒๐,๐๐๐	๒๐,๐๐๐	จำนวนผู้เข้าร่วมกิจกรรม	อนุรักษ์สืบทอดพิธีกรรมทางศาสนา	กองการศึกษา
๑๒	โครงการจัดงานประเพณีลอยกระทง	เพื่ออนุรักษ์และสืบสานศิลปวัฒนธรรมประเพณีไทย	จัดกิจกรรมวันสำคัญทางประเพณี	๔๐,๐๐๐	๔๐,๐๐๐	๔๐,๐๐๐	๔๐,๐๐๐	๔๐,๐๐๐	จำนวนผู้เข้าร่วมกิจกรรม	อนุรักษ์และสืบสานศิลปวัฒนธรรม	กองการศึกษา

ที่	โครงการ	วัตถุประสงค์	เป้าหมาย (ผลผลิตของ โครงการ)	งบประมาณ					ตัวชี้วัด (KPI)	ผลที่คาดว่าจะ ได้รับ	หน่วยงาน รับผิดชอบ หลัก
				๒๕๖๑ (บาท)	๒๕๖๒ (บาท)	๒๕๖๓ (บาท)	๒๕๖๔ (บาท)	๒๕๖๕ (บาท)			
๑๓	โครงการจัดงานชุมชนสัมพันธ์ วันสงกรานต์	เพื่ออนุรักษ์และสืบ สานศิลปวัฒนธรรม ประเพณีไทย	จัดกิจกรรมวันสำคัญ ทางประเพณี	๒๐,๐๐๐	๒๐,๐๐๐	๒๐,๐๐๐	๒๐,๐๐๐	๒๐,๐๐๐	จำนวน ผู้เข้าร่วม กิจกรรม	อนุรักษ์และ สืบสาน ศิลปวัฒนธรรม	กองการศึกษา
๑๔	โครงการสนับสนุนงานประเพณี สงกรานต์ หมู่ที่ ๒	เพื่ออนุรักษ์และสืบ สานศิลปวัฒนธรรม ประเพณีไทย	จัดกิจกรรมวันสำคัญ ทางประเพณี	๒๐,๐๐๐	-	-	-	-	จำนวน ผู้เข้าร่วม กิจกรรม	อนุรักษ์และ สืบสาน ศิลปวัฒนธรรม	กองการศึกษา
๑๕	โครงการรดน้ำดำหัวผู้สูงอายุใน วันสงกรานต์ หมู่ที่ ๖	เพื่ออนุรักษ์และสืบ สานศิลปวัฒนธรรม ประเพณีไทย	จัดกิจกรรมวันสำคัญ ทางประเพณี	-	๑๐,๐๐๐	-	-	-	จำนวน ผู้เข้าร่วม กิจกรรม	อนุรักษ์และ สืบสาน ศิลปวัฒนธรรม	กองการศึกษา
๑๖	โครงการอบรมคุณธรรมและ จริยธรรมทางด้านศาสนา อิสลามให้กับสับปะบุรุษใน ตำบลลิพัง	เพื่อเป็นการอบรม จริยธรรม	จำนวน ๑ ครั้ง	๔๐,๐๐๐	๔๐,๐๐๐	๔๐,๐๐๐	๔๐,๐๐๐	๔๐,๐๐๐	จำนวน ผู้เข้าร่วมการ อบรม	ประชาชนได้ อ บ ร ม จริยธรรม	กองการศึกษา
๑๗	โครงการสนับสนุนส่งเสริมคณะ กลองยาว หมู่ที่ ๔,๕	เพื่อเป็นการ อนุรักษ์และสืบสาน วัฒนธรรมประเพณี	สนับสนุนงบประมาณ	-	-	๑๐,๐๐๐	-	-	จำนวน ประชาชน ได้รับ ประโยชน์	อนุรักษ์สืบ สาน วัฒนธรรม ประเพณี	กองการศึกษา
๑๘	โครงการส่งเสริมการแสดงลิเก ป่า หมู่ที่ ๓	เพื่ออนุรักษ์และสืบ สานศิลปวัฒนธรรม ประเพณีไทย	จำนวน ๑ โครงการ	-	-	๕๐,๐๐๐	-	-	จำนวน ผู้เข้าร่วม กิจกรรม	อนุรักษ์และ สืบสาน ศิลปวัฒนธรรม	กองการศึกษา

ที่	โครงการ	วัตถุประสงค์	เป้าหมาย (ผลผลิตของ โครงการ)	งบประมาณ					ตัวชี้วัด (KPI)	ผลที่คาดว่าจะ ได้รับ	หน่วยงาน รับผิดชอบ หลัก
				๒๕๖๑ (บาท)	๒๕๖๒ (บาท)	๒๕๖๓ (บาท)	๒๕๖๔ (บาท)	๒๕๖๕ (บาท)			
๑๙	โครงการจิตอาสาพัฒนาวัด	เพื่อให้บริเวณมีความสะอาด	ประชาชนตำบลลิพัง	๑๐,๐๐๐	๑๐,๐๐๐	๑๐,๐๐๐	๑๐,๐๐๐	๑๐,๐๐๐	จำนวนประชาชนที่ได้รับประโยชน์	ประชาชนมีสถานที่ปฏิบัติพิธีทางศาสนาที่สะอาด	กองการศึกษา
๒๐	โครงการจิตอาสาพัฒนามัสยิด	เพื่อให้บริเวณมีความสะอาด	ประชาชนตำบลลิพัง	๑๐,๐๐๐	๑๐,๐๐๐	๑๐,๐๐๐	๑๐,๐๐๐	๑๐,๐๐๐	จำนวนประชาชนที่ได้รับประโยชน์	ประชาชนมีสถานที่ปฏิบัติพิธีทางศาสนาที่สะอาด	กองการศึกษา
<b>อุดหนุน</b>											
๒๑	โครงการอุดหนุนศูนย์อบรมศาสนาอิสลามและจริยธรรมประจำมัสยิดบ้านลิพังตามโครงการอบรมศาสนาอิสลามและจริยธรรม และจัดซื้ออุปกรณ์การเรียนการสอน	เพื่อส่งเสริมด้านจริยธรรมคุณธรรมให้กับเด็กและเยาวชนในตำบล	สนับสนุนงบประมาณ	๑๐๐,๐๐๐	๑๐๐,๐๐๐	๑๐๐,๐๐๐	๑๐๐,๐๐๐	๑๐๐,๐๐๐	จำนวนผู้เข้าร่วมการอบรม	เด็กและเยาวชนมีความรู้ด้านศาสนามากขึ้นและนำไปสู่การปฏิบัติที่ถูกต้อง	กองการศึกษา/ศูนย์ศาสนาอิสลามตำบลลิพัง
รวม	๒๑ โครงการ			๔๖๐,๐๐๐	๗๒๐,๐๐๐	๔๙๐,๐๐๐	๔๓๐,๐๐๐	๔๓๐,๐๐๐			

รายละเอียดโครงการพัฒนา  
แผนพัฒนาท้องถิ่น (พ.ศ.๒๕๖๑ - ๒๕๖๕)  
องค์การบริหารส่วนตำบลลิพัง

ก.ยุทธศาสตร์จังหวัดที่ ๓ เสริมสร้างความมั่นคงทางสังคม พัฒนาคุณภาพชีวิตและการศึกษาเรียนรู้อย่างมีคุณภาพ

ข.ยุทธศาสตร์การพัฒนาของ อปท. ในเขตจังหวัดที่ ๕ การพัฒนาด้านการอนุรักษ์และส่งเสริมประเพณี วัฒนธรรม และภูมิปัญญาท้องถิ่น

๓. ยุทธศาสตร์การพัฒนาทางการศึกษา ศาสนา ศิลปวัฒนธรรม

๓.๓ แผนงานสร้างความเข้มแข็งของชุมชน

ที่	โครงการ	วัตถุประสงค์	เป้าหมาย (ผลผลิตของ โครงการ)	งบประมาณ					ตัวชี้วัด (KPI)	ผลที่คาดว่าจะได้รับ	หน่วยงาน รับผิดชอบ หลัก
				๒๕๖๑ (บาท)	๒๕๖๒ (บาท)	๒๕๖๓ (บาท)	๒๕๖๔ (บาท)	๒๕๖๕ (บาท)			
๑	โครงการจัดซื้อเครื่องครัวให้บ ลาย หมู่ที่ ๗	เพื่อเป็นการพัฒนา และส่งเสริมวัสดุ อุปกรณ์	ประชาชนได้ใช้ เครื่องใช้ในการ ประกอบกิจการงาน ต่างๆ	-	-	๑๐,๐๐๐	-	-	จ ำ น ว น ผู้ให้บริการ	ผู้มาประกอบ กิจได้รับความ สะดวก	สำนักงาน ปลัด
รวม	๑ โครงการ			-	-	๑๐,๐๐๐	-	-			

รายละเอียดโครงการพัฒนา  
แผนพัฒนาท้องถิ่น (พ.ศ.๒๕๖๑ - ๒๕๖๕)  
องค์การบริหารส่วนตำบลลิพัง

ก.ยุทธศาสตร์จังหวัดที่ ๔ การบริหารจัดการทรัพยากรธรรมชาติและสิ่งแวดล้อมอย่างเหมาะสมกับชุมชน/พื้นที่ และมีความยั่งยืน  
ข.ยุทธศาสตร์การพัฒนาของ อปท. ในเขตจังหวัดที่ ๔ การพัฒนาด้านการอนุรักษ์พลังงานและการจัดการทรัพยากรธรรมชาติและสิ่งแวดล้อมอย่างยั่งยืน  
๔. ยุทธศาสตร์การพัฒนาด้านสิ่งแวดล้อมและการจัดการทรัพยากรธรรมชาติ

๔.๑ แผนงานเคหะและชุมชน

ที่	โครงการ	วัตถุประสงค์	เป้าหมาย (ผลผลิตของ โครงการ)	งบประมาณ					ตัวชี้วัด (KPI)	ผลที่คาดว่าจะ ได้รับ	หน่วยงาน รับผิดชอบ หลัก
				๒๕๖๑ (บาท)	๒๕๖๒ (บาท)	๒๕๖๓ (บาท)	๒๕๖๔ (บาท)	๒๕๖๕ (บาท)			
๑	โครงการจัดซื้อลูกท่อเพื่อคัดแยกขยะไว้สำหรับเผา	เพื่อความสะอาดในหมู่บ้าน	จัดซื้อลูกท่อ	-	๑๐๐,๐๐๐	-	-	-	ร้อยละความสะอาดของตำบลลิพัง	บ้านเรือนมีความสะอาด	กองช่าง
๒	โครงการขุดหลุมขยะทุกครัวเรือน หมู่ที่ ๖	เพื่อความสะอาดในหมู่บ้าน	ขุดหลุมขยะ	-	๑๐,๐๐๐	-	-	-	ร้อยละความสะอาดของตำบลลิพัง	บ้านเรือนมีความสะอาด	กองช่าง
๓	โครงการจัดระบบขยะภายในหมู่บ้าน หมู่ที่ ๗	เพื่อความสะอาดในหมู่บ้าน	จัดระบบขยะภายในหมู่บ้าน	-	๑๐๐,๐๐๐	-	-	-	ร้อยละความสะอาดของตำบลลิพัง	บ้านเรือนมีความสะอาด	กองช่าง
๔	โครงการก่อสร้างเตาขยะ หมู่ที่ ๑	เพื่อความสะอาดในหมู่บ้าน	ก่อสร้างเตาขยะจำนวน ๓ จุด	-	๖๐,๐๐๐	-	-	-	ร้อยละความสะอาดของตำบลลิพัง	บ้านเรือนมีความสะอาด	กองช่าง
๕	โครงการปรับปรุงโรงเตาขยะ หมู่ที่ ๑	เพื่อความสะอาดในหมู่บ้าน	ปรับปรุงโรงเตาขยะ	-	๖๐,๐๐๐	-	-	-	ร้อยละความสะอาดของตำบลลิพัง	บ้านเรือนมีความสะอาด	กองช่าง

ที่	โครงการ	วัตถุประสงค์	เป้าหมาย (ผลผลิตของ โครงการ)	งบประมาณ					ตัวชี้วัด (KPI)	ผลที่คาดว่าจะ ได้รับ	หน่วยงาน รับผิดชอบ หลัก
				๒๕๖๑ (บาท)	๒๕๖๒ (บาท)	๒๕๖๓ (บาท)	๒๕๖๔ (บาท)	๒๕๖๕ (บาท)			
๖	โครงการก่อสร้างเตาถ่าน ประสิทธิภาพสูง	เพื่อลดปริมาณการ ใช้แก๊ส	จำนวน ๗๐ เตา	-	๖๐,๐๐๐	-	-	-	ร้อยละการ ประหยัด พลังงาน เพิ่มขึ้น	ลดปริมาณ การใช้แก๊สได้	กองช่าง
๗	โครงการศึกษาความเป็นไปได้ใน การก่อสร้างโรงไฟฟ้าพลังน้ำ ขนาดเล็ก	เพื่อศึกษาความ เป็นไปได้ในการ ผลิตไฟฟ้าจากพลัง น้ำในตำบล	ศึกษาดูงาน	-	-	๓๐,๐๐๐	-	-	จำนวน ผู้เข้าร่วม โครงการ	สามารถ พึ่งตนเองด้าน พลังงาน ไฟฟ้าได้	กองช่าง
๘	โครงการก่อสร้างโรงเรือนเพาะชำ กล้าไม้ หมู่ที่ ๑,๓,๖,๗	เพื่อใช้เป็นสถานที่ เพาะชำกล้าไม้	จำนวน ๑ หลัง กว้าง ๑๐ ม. ยาว ๒๐ ม.	-	๑๐๐,๐๐๐	-	-	-	จำนวนพื้นที่ ป่าไม้เพิ่มขึ้น	ปลูกต้นไม้ ทดแทนป่าไม้ ที่เสื่อมโทรม	สำนักงาน ปลัด
๙	โครงการบริหารจัดการขยะ	เพื่อดำเนินการให้ ประชาชนในตำบล ลี้พิงได้รับบริการ การจัดเก็บขยะที่มี คุณภาพ และช่วย ลดภาวะโลกร้อน	- จัดหาที่ทิ้งขยะและ แก้ไข ปัญหาขยะ - จัดซื้อถังขยะ - จัดซื้อรถบรรทุกขยะ จำนวน ๑ คัน - จัดซื้อ / จัดทำเตาเผา ขยะไร้มลพิษ	๕๐๐,๐๐๐	๕๐๐,๐๐๐	๑,๐๐๐,๐๐๐	๕๐๐,๐๐๐	๕๐๐,๐๐๐	ร้อยละความ สะอาดของ ตำบลลี้พิง	มีสถานที่ จัดเก็บขยะ ทำให้ บ้านเรือนของ ราษฎรปลอด จากขยะและ มลพิษ รวมทั้งช่วย ลดภาวะโลก ร้อน	กองช่าง สำนักงาน ปลัด
รวม	๙ โครงการ			๕๐๐,๐๐๐	๙๙๐,๐๐๐	๑,๐๓๐,๐๐๐	๕๐๐,๐๐๐	๕๐๐,๐๐๐			

รายละเอียดโครงการพัฒนา  
แผนพัฒนาท้องถิ่น (พ.ศ.๒๕๖๑ - ๒๕๖๕)  
องค์การบริหารส่วนตำบลลิพัง

ก.ยุทธศาสตร์จังหวัดที่ ๔ การบริหารจัดการทรัพยากรธรรมชาติและสิ่งแวดล้อมอย่างเหมาะสมกับชุมชน/พื้นที่ และมีความยั่งยืน  
ข.ยุทธศาสตร์การพัฒนาของ อปท. ในเขตจังหวัดที่ ๔ การพัฒนาด้านการอนุรักษ์พลังงานและการจัดการทรัพยากรธรรมชาติและสิ่งแวดล้อมอย่างยั่งยืน  
๔. ยุทธศาสตร์การพัฒนาด้านสิ่งแวดล้อมและการจัดการทรัพยากรธรรมชาติ

๔.๒ แผนงานสร้างความเข้มแข็งของชุมชน

ที่	โครงการ	วัตถุประสงค์	เป้าหมาย (ผลผลิตของ โครงการ)	งบประมาณ					ตัวชี้วัด (KPI)	ผลที่คาดว่าจะได้รับ	หน่วยงาน รับผิดชอบ หลัก
				๒๕๖๑ (บาท)	๒๕๖๒ (บาท)	๒๕๖๓ (บาท)	๒๕๖๔ (บาท)	๒๕๖๕ (บาท)			
๑	โครงการปรับปรุงสิ่งแวดล้อมบริเวณกองขยะ หมู่ที่ ๒	เพื่อร่วมกันแก้ปัญหามลพิษ	ปรับปรุงสิ่งแวดล้อมบริเวณกองขยะ	-	๑๐,๐๐๐	-	-	-	จำนวนผู้เข้าร่วมโครงการ	ร่วมกันแก้ปัญหามลพิษจากกองขยะ	สำนักงานปลัด
๒	โครงการธนาคารขยะ หมู่ที่ ๑-๗	เพื่อความสะอาดในหมู่บ้าน	จำนวน ๗ แห่ง	-	๗๐,๐๐๐	-	-	-	จำนวนผู้เข้าร่วมโครงการ	บ้านเรือนมีความสะอาด	สำนักงานปลัด
๓	โครงการจัดเสวนาปัญหาขยะ หมู่ที่ ๒ ร่วมกับเทศบาลทุ่งยาว	เพื่อร่วมกันแก้ปัญหามลพิษจากกองขยะของเทศบาลทุ่งยาว	จำนวน ๑ ครั้ง	-	๕,๐๐๐	-	-	-	จำนวนผู้เข้าร่วมโครงการ	ร่วมกันแก้ปัญหามลพิษจากกองขยะ	สำนักงานปลัด

ที่	โครงการ	วัตถุประสงค์	เป้าหมาย (ผลผลิตของ โครงการ)	งบประมาณ					ตัวชี้วัด (KPI)	ผลที่คาดว่าจะ ได้รับ	หน่วยงาน รับผิดชอบ หลัก
				๒๕๖๑ (บาท)	๒๕๖๒ (บาท)	๒๕๖๓ (บาท)	๒๕๖๔ (บาท)	๒๕๖๕ (บาท)			
๔	โครงการจัดตั้งธนาคารขยะเพื่อสนับสนุนโรงเรียนบ้านเขาติง	๑.เพื่อจัดเก็บขยะ ๒.เพื่อแยกขยะ ออกเป็นกลุ่มต่างๆ ๓.เพื่อนำขยะที่ แยกไปขายเป็น รายได้ ๔.เพื่อรณรงค์ให้ นักเรียนทั้งขยะให้ ลงถึงขยะ	สนับสนุนงบประมาณ ให้กับโรงเรียนบ้านเขา ติง	๑๐,๐๐๐		-	-	-	จำนวน ผู้เข้าร่วม โครงการ	ร่วมกัน แก้ปัญหา มลพิษจาก ขยะ	สำนักงาน ปลัด
๕	โครงการรีไซเคิลเพื่อโลก	เพื่อให้มีความ เข้าใจถึงวิธีการ จัดการอย่างถูกต้อง กับขยะที่สามารถ หมุนเวียนนำ กลับมาใช้ใหม่	ประชาชนตำบลพิง	๓๐,๐๐๐	๓๐,๐๐๐	๓๐,๐๐๐	๓๐,๐๐๐	๓๐,๐๐๐	จำนวน ผู้เข้าร่วม โครงการ	ร่วมกัน แก้ปัญหา มลพิษจาก ขยะ	สำนักงาน ปลัด
๖	โครงการรณรงค์ตำบลพิงเมือง สะอาด	เพื่อความสะอาดใน หมู่บ้าน	จำนวน ๗ แห่ง	๑๒,๐๐๐	๑๒,๐๐๐	๑๒,๐๐๐	๑๒,๐๐๐	๑๒,๐๐๐	จำนวน ผู้เข้าร่วม โครงการ	บ้านเรือนมี ความสะอาด	สำนักงาน ปลัด
๗	โครงการอบรมเกี่ยวกับการ จัดการขยะและสิ่งแวดล้อม	เพื่อให้ความรู้เรื่อง การจัดการขยะ อย่างถูกวิธี	จำนวน ๑ ครั้ง	-	๒๐,๐๐๐	-	-	-	จำนวน ผู้เข้าร่วม โครงการ	บ้านเรือนมี ความสะอาด	สำนักงาน ปลัด
๘	โครงการส่งเสริมการจัดการขยะ ภายในครัวเรือน	เพื่อความสะอาดใน หมู่บ้าน	จำนวน ๗ แห่ง	-	๗๐,๐๐๐	-	-	-	จำนวน ผู้เข้าร่วม โครงการ	บ้านเรือนมี ความสะอาด	สำนักงาน ปลัด

ที่	โครงการ	วัตถุประสงค์	เป้าหมาย (ผลผลิตของ โครงการ)	งบประมาณ					ตัวชี้วัด (KPI)	ผลที่คาดว่าจะ ได้รับ	หน่วยงาน รับผิดชอบ หลัก
				๒๕๖๑ (บาท)	๒๕๖๒ (บาท)	๒๕๖๓ (บาท)	๒๕๖๔ (บาท)	๒๕๖๕ (บาท)			
๙	โครงการรณรงค์สร้างจิตสำนึก ในการรักษาความสะอาด บ้านเรือนและที่สาธารณะ	เพื่ออบรมสร้าง จิตสำนึกให้ ประชาชนช่วยกัน รักษาความสะอาด บ้านเรือนและถนน หนทางที่สาธารณะ ต่างๆ	จัดการฝึกอบรม ประชาชนในตำบล	-	๔๐,๐๐๐	-	-	-	จำนวน ผู้เข้าร่วม รณรงค์	มีการอนุรักษ์ ทรัพยากรธรรม ชาติอย่าง เป็นรูปธรรม	สำนักงาน ปลัด
๑๐	โครงการส่งเสริมการจัดการขยะ ครบวงจรในโรงเรียนและชุมชน	เพื่อส่งเสริมให้ นักเรียนและชุมชน ได้เรียนรู้เรื่องการ จัดการขยะอย่าง ครบวงจร	ติดตั้งเตาเผาขยะและ ระบบแก๊สชีวภาพจาก เศษอาหาร	-	-	๖๐,๐๐๐	-	-	จำนวน ผู้เข้าร่วม โครงการ	นักเรียนและ ชุมชนได้ เรียนรู้เรื่อง การจัดการ ขยะอย่าง ครบวงจร	สำนักงาน ปลัด
๑๑	โครงการส่งเสริมการใช้ไฟฟ้า พลังแสงอาทิตย์	เพื่อผลิตไฟฟ้า พลังงานสะอาด จากแสงอาทิตย์ ณ จุดชมวิวแหลมทวด และศูนย์การเรียนรู้ หมู่ที่ ๓	ส่งเสริมการใช้ไฟฟ้า พลังแสงอาทิตย์	-	-	๕๐,๐๐๐	-	-	จำนวน ผู้เข้าร่วม โครงการ	ได้ไฟฟ้า พลังงาน สะอาดจาก แสงอาทิตย์	สำนักงาน ปลัด
๑๒	โครงการจักรยานเพื่อชุมชน น้ำมัน	เพื่อการประหยัด น้ำมัน	จัดหาจักรยาน	-	-	๑๐๐,๐๐๐	-	-	จำนวน ผู้เข้าร่วม โครงการ	ประหยัด น้ำมัน	สำนักงาน ปลัด

ที่	โครงการ	วัตถุประสงค์	เป้าหมาย (ผลผลิตของ โครงการ)	งบประมาณ					ตัวชี้วัด (KPI)	ผลที่คาดว่าจะได้รับ	หน่วยงาน รับผิดชอบ หลัก
				๒๕๖๑ (บาท)	๒๕๖๒ (บาท)	๒๕๖๓ (บาท)	๒๕๖๔ (บาท)	๒๕๖๕ (บาท)			
๑๓	โครงการแก๊สชีวภาพจากมูลสัตว์และเศษอาหาร	เพื่อลดปริมาณการใช้แก๊ส	จำนวน ๑๐ ชุด	-	-	๘๐,๐๐๐	-	-	จำนวนผู้เข้าร่วมโครงการ	ลดปริมาณการใช้แก๊สได้	สำนักงานปลัด
๑๔	โครงการส่งเสริมการใช้เตาพลังงาน	เพื่อลดปริมาณการใช้แก๊ส	จำนวน ๑ แห่ง	-	๖๐,๐๐๐	-	-	-	จำนวนผู้เข้าร่วมโครงการ	ลดปริมาณการใช้แก๊สได้	สำนักงานปลัด
๑๕	โครงการรวมพลังคนไทยร่วมใจประหยัดไฟฟ้า	เพื่อให้ประชาชนมีจิตสำนึกในการประหยัดพลังงานไฟฟ้า	ประชาชนตำบลลิพัง	๑๐,๐๐๐	-	-	-	-	จำนวนผู้เข้าร่วมโครงการ	ประชาชนประหยัดพลังงาน	สำนักงานปลัด
๑๖	โครงการอาสาสมัครท้องถิ่นรักโลก (อถล.)	เพื่อให้มีความเข้าใจถึงวิธีการจัดการอย่างถูกต้องกับขยะที่สามารถหมุนเวียนนำกลับมาใช้ใหม่	ประชาชนตำบลลิพัง	๓๐,๐๐๐	๓๐,๐๐๐	๓๐,๐๐๐	๓๐,๐๐๐	๓๐,๐๐๐	จำนวนผู้เข้าร่วมโครงการ	ร่วมกันแก้ปัญหามลพิษจากขยะ	สำนักงานปลัด
๑๗	โครงการส่งเสริมการมีส่วนร่วมของชุมชนในการคัดแยกขยะที่ต้นทาง	เพื่อให้ประชาชนคัดแยกประเภทของขยะมูลฝอยและจัดทำแผนการทำขยะของชุมชน	จำนวน ๑ โครงการ	-	๓๗๖,๐๐๐	-	-	-	ปริมาณขยะที่ลดลง	ประชาชนมีการคัดแยกขยะที่ต้นทาง	สำนักงานปลัดอบต.

ที่	โครงการ	วัตถุประสงค์	เป้าหมาย (ผลผลิตของ โครงการ)	งบประมาณ					ตัวชี้วัด (KPI)	ผลที่คาดว่าจะได้รับ	หน่วยงาน รับผิดชอบ หลัก
				๒๕๖๑ (บาท)	๒๕๖๒ (บาท)	๒๕๖๓ (บาท)	๒๕๖๔ (บาท)	๒๕๖๕ (บาท)			
๑๘	โครงการธนาคารขยะ	เพื่อให้ประชาชน คัดแยกประเภท ของขยะมูลฝอย และจัดทำ แผนการทำขยะ ของชุมชน	เพื่อบริหารจัดการ ขยะที่ถูกต้อง	-	๕๐,๐๐๐	๕๐,๐๐๐	๕๐,๐๐๐	๕๐,๐๐๐	ปริมาณขยะ ที่ลดลง	ประชาชนมี การคัดแยก ขยะที่ต้น ทาง	สำนักงาน ปลัด อบต.
๑๙	โครงการคืนคลองสวยทั่วไทย สุขใจเที่ยวท้องถิ่น	เพื่อสร้างจิตสำนึก ให้ประชาชน รักษาลำคลอง	ประชาชนตำบลลิพัง	-	-	๓๐,๐๐๐	๓๐,๐๐๐	๓๐,๐๐๐	จำนวน ผู้เข้าร่วม โครงการ	ร่วมกันพัฒนา ลำคลองใน ตำบล	สำนักงาน ปลัด
รวม	๑๙ โครงการ			๙๒,๐๐๐	๗๗๓,๐๐๐	๔๔๒,๐๐๐	๑๔๒,๐๐๐	๑๔๒,๐๐๐			

รายละเอียดโครงการพัฒนา  
แผนพัฒนาท้องถิ่น (พ.ศ.๒๕๖๑ - ๒๕๖๕)  
องค์การบริหารส่วนตำบลลิพัง

ก.ยุทธศาสตร์จังหวัดที่ ๔ การบริหารจัดการทรัพยากรธรรมชาติและสิ่งแวดล้อมอย่างเหมาะสมกับชุมชน/พื้นที่ และมีความยั่งยืน  
ข.ยุทธศาสตร์การพัฒนาของ อปท. ในเขตจังหวัดที่ ๔ การพัฒนาด้านการอนุรักษ์พลังงานและการจัดการทรัพยากรธรรมชาติและสิ่งแวดล้อมอย่างยั่งยืน  
๔. ยุทธศาสตร์การพัฒนาด้านสิ่งแวดล้อมและการจัดการทรัพยากรธรรมชาติ

๔.๓ แผนงานการเกษตร

ที่	โครงการ	วัตถุประสงค์	เป้าหมาย (ผลผลิตของ โครงการ)	งบประมาณ					ตัวชี้วัด (KPI)	ผลที่คาดว่าจะ ได้รับ	หน่วยงาน รับผิดชอบ หลัก
				๒๕๖๑ (บาท)	๒๕๖๒ (บาท)	๒๕๖๓ (บาท)	๒๕๖๔ (บาท)	๒๕๖๕ (บาท)			
๑	โครงการอบรมสร้างจิตสำนึกอนุรักษ์และฟื้นฟูทรัพยากรธรรมชาติและสิ่งแวดล้อม	เพื่อให้เยาวชนและประชาชนทั่วไปช่วยกันอนุรักษ์และฟื้นฟูทรัพยากรธรรมชาติและสิ่งแวดล้อม	จัดการฝึกอบรมประชาชนในตำบล	-	๔๐,๐๐๐	-	-	-	จำนวนผู้เข้าร่วมอบรม	มีการอนุรักษ์ทรัพยากรธรรมชาติอย่างเป็นรูปธรรม	สำนักงานปลัด
๒	โครงการจัดทำป้ายห้ามทำลายป่า หมู่ที่ ๗	เพื่อรักษาป่าชายเลนและอนุรักษ์ทรัพยากรธรรมชาติ	จัดทำป้ายห้ามทำลายป่า	-	๓๐,๐๐๐	-	-	-	จำนวนพื้นที่ป่าไม้เพิ่มขึ้น	รักษาสภาพป่าชายเลน	สำนักงานปลัด
๓	โครงการจัดตั้งกลุ่มอนุรักษ์สัตว์ป่า	เพื่อเฝ้าระวังและฟื้นฟูธรรมชาติและสิ่งแวดล้อม	จัดตั้งกลุ่มอนุรักษ์สัตว์ป่า	-	๓๐,๐๐๐	-	-	-	จำนวนสัตว์ป่าเพิ่มขึ้น	รักษาสภาพป่าชายเลน	สำนักงานปลัด

ที่	โครงการ	วัตถุประสงค์	เป้าหมาย (ผลผลิตของ โครงการ)	งบประมาณ					ตัวชี้วัด (KPI)	ผลที่คาดว่าจะได้รับ	หน่วยงาน รับผิดชอบ หลัก
				๒๕๖๑ (บาท)	๒๕๖๒ (บาท)	๒๕๖๓ (บาท)	๒๕๖๔ (บาท)	๒๕๖๕ (บาท)			
๔	โครงการจิตอาสาพัฒนา สิ่งแวดล้อม	เพื่อเฝ้าระวังและ ฟื้นฟูธรรมชาติและ สิ่งแวดล้อม	จัดตั้งกลุ่มจิตอาสา พัฒนาสิ่งแวดล้อม	๓๐,๐๐๐	๓๐,๐๐๐	๓๐,๐๐๐	๓๐,๐๐๐	๓๐,๐๐๐	จำนวนสัตว์ ป่าเพิ่มขึ้น	รักษาสภาพ ป่า	สำนักงาน ปลัด
๕	โครงการปลูกป่าชายเลน หมู่ที่ ๑-๗	เพื่อรักษาป่าชาย เลนและอนุรักษ์ ทรัพยากรธรรมชาติ	ระยะทาง ๕๐๐ ม.	๓๐,๐๐๐	๓๐,๐๐๐	๓๐,๐๐๐	๓๐,๐๐๐	๓๐,๐๐๐	จำนวนพื้นที่ ป่าชายเลน เพิ่มขึ้น	รักษาสภาพ ป่าชายเลน	สำนักงาน ปลัด
๖	โครงการปลูกป่าชุมชน หมู่ที่ ๑- ๗	เพื่อสร้างจิตสำนึก ในการรักษา สิ่งแวดล้อม	ปลูกต้นไม้ จำนวน ๕๐๐ ต้น	๒๐,๐๐๐	๒๐,๐๐๐	๒๐,๐๐๐	๒๐,๐๐๐	๒๐,๐๐๐	จำนวนพื้นที่ ป่าชุมชน เพิ่มขึ้น	ชุมชนนำอยู่	สำนักงาน ปลัด
๗	โครงการปล่อยปลาเฉลิมพระ เกียรติ	เพื่อเฉลิมพระ เกียรติและใน โอกาสวันสำคัญ ต่างๆ เพื่อเป็นการ อนุรักษ์สัตว์น้ำไว้ ให้อยู่กับธรรมชาติ	จำนวน ๑ โครงการ	๕๐,๐๐๐	๕๐,๐๐๐	๕๐,๐๐๐	๕๐,๐๐๐	๕๐,๐๐๐	จำนวน ผู้เข้าร่วม โครงการ	อนุรักษ์พันธ์ ปลา	สำนักงาน ปลัด
๘	โครงการปรับปรุงภูมิทัศน์	เพื่อปรับปรุงภูมิ ทัศน์สถานที่ สาธารณะต่างๆ ใน เขตองค์การบริหาร ส่วนตำบลลิพังให้มี ความสวยงาม	ปรับปรุงภูมิทัศน์ สถานที่ท่องเที่ยว ถนน สาธารณะ สถานที่ ราชการ และศาสน สถาน ฯลฯ	๓๐,๐๐๐	๓๐,๐๐๐	๓๐,๐๐๐	๓๐,๐๐๐	๓๐,๐๐๐	จำนวนพื้นที่มี ความเป็น ระเบียบและ สวยงาม เพิ่มขึ้น	พื้นที่ในตำบล มีความ ร่มรื่น สวยงาม	สำนักงาน ปลัด

ที่	โครงการ	วัตถุประสงค์	เป้าหมาย (ผลผลิตของ โครงการ)	งบประมาณ					ตัวชี้วัด (KPI)	ผลที่คาดว่าจะ ได้รับ	หน่วยงาน รับผิดชอบ หลัก
				๒๕๖๑ (บาท)	๒๕๖๒ (บาท)	๒๕๖๓ (บาท)	๒๕๖๔ (บาท)	๒๕๖๕ (บาท)			
๙	โครงการส่งเสริมการอนุรักษ์ ทรัพยากรธรรมชาติและ สิ่งแวดล้อม	เพื่อให้เด็ก เยาวชน ประชาชนได้ทราบ ถึงความสำคัญของ ธรรมชาติและช่วย อนุรักษ์ทรัพยากร ธรรมชาติและ สิ่งแวดล้อม	จัดกิจกรรม - ปลุกป่าเฉลิมพระ เกียรติ - ปลุกป่าทดแทน - ปลุกป่าชายเลน - จัดทำปะการังเทียม - สนับสนุนโครงการ ท้องถิ่นไทย รวมใจ ภักดี รักพื้นที่สีเขียว - โครงการตำบลสีเขียว	๒๐,๐๐๐	๒๐,๐๐๐	๒๐,๐๐๐	๒๐,๐๐๐	๒๐,๐๐๐	จำนวนพื้นที่ ป่าไม้เพิ่มขึ้น	เด็ก เยาวชน และ ประชาชนได้ ช่วยกัน อนุรักษ์ ทรัพยากร ธรรม ชาติ และ สิ่งแวดล้อม	สำนักงาน ปลัด
๑๐	โครงการอนุรักษ์พันธุกรรมพืช อันเนื่องมาจากพระราชดำริ สมเด็จพระกนิษฐาธิราชเจ้า กรมสมเด็จพระเทพ รัตนราชสุดาฯ สยามบรมราช กุมารี (อพ.สธ.)	เพื่อรักษา และ อนุรักษ์ ทรัพยากรธรรมชาติและสิ่งแวดล้อม ให้คงอยู่สืบไป	สำรวจและจัดทำฐาน ทรัพยากรท้องถิ่น ทั้ง ด้านกายภาพ ชีวภาพ วัฒนธรรมและภูมิ ปัญญา	๕๐,๐๐๐	๕๐,๐๐๐	๕๐,๐๐๐	๕๐,๐๐๐	๕๐,๐๐๐	มีฐานข้อมูล ทรัพยากร ท้องถิ่น ด้าน กายภาพ ชีวภาพ วัฒนธรรม และ ภูมิ ปัญญา	สามารถรักษา และอนุรักษ์ ทรัพยากรธรรม ชาติ และ สิ่งแวดล้อม ให้ คง อยู่ สืบไป	สำนักงาน ปลัด
๑๑	โครงการป่าชุมชน หมู่ที่ ๓	เพื่อสร้างจิตสำนึก ในการรักษา สิ่งแวดล้อม	จำนวน ๑ โครงการ	-	๒๐๐,๐๐๐	๒๐๐,๐๐๐	๒๐๐,๐๐๐	๒๐๐,๐๐๐	จำนวนพื้นที่ ป่าชุมชน เพิ่มขึ้น	ชุมชนน่าอยู่	สำนักงาน ปลัด อบต., กองช่าง
รวม	๑๑ โครงการ			๒๓๐,๐๐๐	๕๓๐,๐๐๐	๔๓๐,๐๐๐	๔๓๐,๐๐๐	๔๓๐,๐๐๐			

รายละเอียดโครงการพัฒนา  
แผนพัฒนาท้องถิ่น (พ.ศ.๒๕๖๑ - ๒๕๖๕)  
องค์การบริหารส่วนตำบลลิพัง

ก.ยุทธศาสตร์จังหวัดที่ ๓ เสริมสร้างความมั่นคงทางสังคม พัฒนาคุณภาพชีวิตและการศึกษาเรียนรู้อย่างมีคุณภาพ

ข.ยุทธศาสตร์การพัฒนาของ อปท. ในเขตจังหวัดที่ ๒ การพัฒนาด้านคุณภาพชีวิตและส่งเสริมการศึกษาเรียนรู้แบบองค์รวม

๕. ยุทธศาสตร์การพัฒนาด้านคุณภาพชีวิตและสังคม

๕.๑ แผนงานการรักษาความสงบภายใน

ที่	โครงการ	วัตถุประสงค์	เป้าหมาย (ผลผลิตของ โครงการ)	งบประมาณ					ตัวชี้วัด (KPI)	ผลที่คาดว่าจะ ได้รับ	หน่วยงาน รับผิดชอบ หลัก
				๒๕๖๑ (บาท)	๒๕๖๒ (บาท)	๒๕๖๓ (บาท)	๒๕๖๔ (บาท)	๒๕๖๕ (บาท)			
๑	โครงการสนับสนุนงบประมาณ ชุดรักษาความปลอดภัยหมู่บ้าน (ชรบ.) หมู่ที่ ๑	เพื่อส่งเสริม กิจกรรมการจัดเวร ยามรักษาความ สงบในหมู่บ้าน	สนับสนุนงบประมาณ	-	๕๐,๐๐๐	-	-	-	จำนวน ประชาชนที่ ได้รับ ประโยชน์	หมู่บ้านได้รับ ความสงบ ปราศจากโจร ผู้ร้าย	สำนักงาน ปลัด
๒	โครงการตั้งด่านตรวจดูแลความ ปลอดภัยในชีวิตและทรัพย์สิน หมู่ที่ ๗	เพื่อส่งเสริม กิจกรรมการจัดเวร ยามรักษาความ สงบในหมู่บ้าน	ตั้งด่านตรวจ	-	๓๐,๐๐๐	-	-	-	จำนวน ประชาชนที่ ได้รับ ประโยชน์	หมู่บ้านได้รับ ความสงบ ปราศจากโจร ผู้ร้าย	สำนักงาน ปลัด
๓	โครงการตั้งศูนย์และสนับสนุน การจัดชุดรักษาความปลอดภัย ของหมู่บ้าน	เพื่อส่งเสริม กิจกรรมการจัดเวร ยามรักษาความ สงบในหมู่บ้าน	ตั้งศูนย์และสนับสนุน การจัดชุดรักษาความ ปลอดภัยของหมู่บ้าน	-	๓๐,๐๐๐	-	-	-	จำนวน ประชาชนที่ ได้รับ ประโยชน์	หมู่บ้านได้รับ ความสงบ ปราศจากโจร ผู้ร้าย	สำนักงาน ปลัด

ที่	โครงการ	วัตถุประสงค์	เป้าหมาย (ผลผลิตของ โครงการ)	งบประมาณ					ตัวชี้วัด (KPI)	ผลที่คาดว่าจะได้รับ	หน่วยงาน รับผิดชอบ หลัก
				๒๕๖๑ (บาท)	๒๕๖๒ (บาท)	๒๕๖๓ (บาท)	๒๕๖๔ (บาท)	๒๕๖๕ (บาท)			
๔	โครงการอบรมวินัยจราจรการ ขับขี่ปลอดภัยแก่เยาวชนและ ประชาชน	เพื่อให้เยาวชนและ ประชาชนมีความรู้ เกี่ยวกับกฎหมาย วินัยจราจร	เยาวชนและประชาชน ในตำบล	-	-	๒๐,๐๐๐	-	-	จำนวน ผู้เข้าร่วม โครงการ	เยาวชนและ ประชาชนมี ความรู้ในการ ปฏิบัติตามกฎ จราจร	สำนักงาน ปลัด
รวม	๔ โครงการ			-	๑๑๐,๐๐๐	๒๐,๐๐๐	-	-			

รายละเอียดโครงการพัฒนา  
แผนพัฒนาท้องถิ่น (พ.ศ.๒๕๖๑ - ๒๕๖๕)  
องค์การบริหารส่วนตำบลลิพัง

ก.ยุทธศาสตร์จังหวัดที่ ๓ เสริมสร้างความมั่นคงทางสังคม พัฒนาคุณภาพชีวิตและการศึกษาเรียนรู้อย่างมีคุณภาพ  
ข.ยุทธศาสตร์การพัฒนาของ อปท. ในเขตจังหวัดที่ ๒ การพัฒนาคุณภาพชีวิตและส่งเสริมการศึกษาเรียนรู้แบบองค์รวม  
๕. ยุทธศาสตร์การพัฒนาคุณภาพชีวิตและสังคม

๕.๒ แผนงานสาธารณสุข

ที่	โครงการ	วัตถุประสงค์	เป้าหมาย (ผลผลิตของ โครงการ)	งบประมาณ					ตัวชี้วัด (KPI)	ผลที่คาดว่าจะได้รับ	หน่วยงาน รับผิดชอบ หลัก
				๒๕๖๑ (บาท)	๒๕๖๒ (บาท)	๒๕๖๓ (บาท)	๒๕๖๔ (บาท)	๒๕๖๕ (บาท)			
๑	โครงการหนุนน้อยพันดี	ส่งเสริมให้เด็กมีสุขภาพ ในช่องปากที่ดีและแก้ไขปัญหา ฟันผุของเด็ก	ศูนย์พัฒนาเด็กเล็ก บ้านท่าเขา	๖,๐๐๐	๖,๐๐๐	๖,๐๐๐	๖,๐๐๐	๖,๐๐๐	ร้อยละ ๑๐๐ เด็กนักเรียนมี สุขภาพฟันที่ แข็งแรง	เด็กมีสุขภาพ ในช่องปากที่ ดี ชี น ล ด ปัญหาฟันผุ ในเด็กและ ผู้ปกครอง ทราบวิธีการ ดูแลสุขภาพ ในช่องปากที่ ถูกวิธี	กอง การศึกษา

ที่	โครงการ	วัตถุประสงค์	เป้าหมาย (ผลผลิตของ โครงการ)	งบประมาณ					ตัวชี้วัด (KPI)	ผลที่คาดว่าจะ ได้รับ	หน่วยงาน รับผิดชอบ หลัก
				๒๕๖๑ (บาท)	๒๕๖๒ (บาท)	๒๕๖๓ (บาท)	๒๕๖๔ (บาท)	๒๕๖๕ (บาท)			
๒	โครงการศูนย์พัฒนาเด็กเล็ก ปลอดโรค	เพื่อให้ศูนย์พัฒนา เด็กเล็กปลอด โรคติดต่อเป็นที่ ยอมรับและเด็กมี สุขภาพอนามัยที่ดี	ศูนย์พัฒนาเด็กเล็ก บ้านท่าเขา	๖,๐๐๐	๖,๐๐๐	๖,๐๐๐	๖,๐๐๐	๖,๐๐๐	ร้อยละ ๑๐๐ เด็กนักเรียนมี สุขภาพที่ดีขึ้น	ศูนย์พัฒนา เด็กเล็กปลอด โรคติดต่อ และเด็กมี สุขภาพ อนามัยที่ดี	กอง การศึกษา
๓	โครงการสร้างภูมิคุ้มกันวันละ นิด เสริมสร้างคุณภาพชีวิต หนูน้อย	เพื่อส่งเสริมพ่อแม่ ให้อบรมเลี้ยงดูเด็ก อย่างมีคุณภาพ	ผู้ปกครองเด็กตำบล พัง	๒๐,๐๐๐	๒๐,๐๐๐	๒๐,๐๐๐	๒๐,๐๐๐	๒๐,๐๐๐	จำนวน ผู้เข้าร่วม โครงการ	ให้เด็กได้รับ การพัฒนาให้ เป็นประชากร ที่มีศักยภาพ ของประเทศ	สำนักงาน ปลัด
๔	โครงการเยาวชนรุ่นใหม่รู้ทัน เอดส์	เพื่อส่งเสริมให้ วัยรุ่นรู้จักวิธี ป้องกันในเรื่อง เอดส์	ผู้ปกครองเด็กตำบล พัง	-	๑๐,๐๐๐	-	-	-	จำนวน ผู้เข้าร่วม โครงการ	วัยรุ่น ปลอดภัยจาก จากโรคร้าย	สำนักงาน ปลัด
๕	โครงการเฝ้าระวังและควบคุม โรคไข้เลือดออกและ โรคติดต่อโดยยุง	เพื่อป้องกันและ ระวังโรค ไข้เลือดออกและ โรคติดต่อโดยยุง	จัดซื้อสารเคมีกำจัด แมลง สารกำจัดลูกน้ำ ยุงลาย	๑๐๐,๐๐๐	๑๐๐,๐๐๐	๑๐๐,๐๐๐	๑๐๐,๐๐๐	๑๐๐,๐๐๐	จำนวน ผู้เข้าร่วม โครงการ	ประชาชน สามารถ ป้องกันและ ระวังโรค ไข้เลือดออก และ โรคติดต่อโดย ยุง	สำนักงาน ปลัด

ที่	โครงการ	วัตถุประสงค์	เป้าหมาย (ผลผลิตของ โครงการ)	งบประมาณ					ตัวชี้วัด (KPI)	ผลที่คาดว่าจะ ได้รับ	หน่วยงาน รับผิดชอบ หลัก
				๒๕๖๑ (บาท)	๒๕๖๒ (บาท)	๒๕๖๓ (บาท)	๒๕๖๔ (บาท)	๒๕๖๕ (บาท)			
๖	โครงการรณรงค์ป้องกันโรค พิษสุนัขบ้าและคุมกำเนิดสัตว์	เพื่อสร้างภูมิ ต้านทานโรคพิษ สุนัขบ้าแก่สุนัข แมว	จัดซื้อวัคซีน,ยา คุมกำเนิด,ค่าใช้จ่ายอื่น	๑๐๐,๐๐๐	๑๐๐,๐๐๐	๑๐๐,๐๐๐	๑๐๐,๐๐๐	๑๐๐,๐๐๐	จำนวน ผู้เข้าร่วม โครงการ	ประชาชน ปลอดภัยจาก โรคพิษสุนัข บ้า	สำนักงาน ปลัด
๗	โครงการประชารัฐร่วมใจ ๓ เก็บ ๓ โรค	เพื่อให้ประชาชนมี สุขภาพร่างกายที่ แข็งแรง ปราศจาก โรคภัย	ประชาชนในตำบล	๒๐,๐๐๐	-	-	-	-	จำนวน ผู้เข้าร่วม โครงการ	ประชาชนมี สุขภาพ ร่างกายที่ แข็งแรง ปราศจาก โรคภัย	สำนักงาน ปลัด
๘	โครงการอาหารปลอดภัยโรค เพื่อสุขภาพ	เพื่อให้ประชาชนมี สุขภาพร่างกายที่ แข็งแรง ปราศจาก โรคภัย	ประชาชนในตำบล	๓๐,๐๐๐	๓๐,๐๐๐	๓๐,๐๐๐	๓๐,๐๐๐	๓๐,๐๐๐	จำนวน ผู้เข้าร่วม โครงการ	ประชาชนมี สุขภาพ ร่างกายที่ แข็งแรง ปราศจาก โรคภัย	สำนักงาน ปลัด
๙	โครงการถนอมอาหารและ แปรรูปสำหรับกลุ่มชาติพันธุ์ (ชาวกู)	เพื่อให้กลุ่มชาติ พันธุ์ (ชาวกู) มี สุขภาพร่างกายที่ แข็งแรง ปราศจาก โรคภัย	กลุ่มชาติพันธุ์ (ชาวกู)	๒๐,๐๐๐	๒๐,๐๐๐	๒๐,๐๐๐	๒๐,๐๐๐	๒๐,๐๐๐	จำนวน ผู้เข้าร่วม โครงการ	กลุ่มชาติพันธุ์ (ชาวกู) มีสุขภาพ ร่างกายที่ แข็งแรง ปราศจาก โรคภัย	สำนักงาน ปลัด

ที่	โครงการ	วัตถุประสงค์	เป้าหมาย (ผลผลิตของ โครงการ)	งบประมาณ					ตัวชี้วัด (KPI)	ผลที่คาดว่าจะ ได้รับ	หน่วยงาน รับผิดชอบ หลัก
				๒๕๖๑ (บาท)	๒๕๖๒ (บาท)	๒๕๖๓ (บาท)	๒๕๖๔ (บาท)	๒๕๖๕ (บาท)			
๑๐	โครงการร่วมรณรงค์ไม่สูบบุหรี่	เพื่อให้ประชาชนมีสุขภาพร่างกายที่แข็งแรง ปราศจากโรคภัย	ประชาชนในตำบล	-	-	๑๐,๐๐๐	-	-	จำนวนผู้เข้าร่วมโครงการ	ประชาชนมีสุขภาพร่างกายที่แข็งแรง ปราศจากโรคภัย	สำนักงานปลัด
๑๑	โครงการเฝ้าระวังโรคไข้หวัดนก	เพื่อป้องกันและควบคุมโรคไข้หวัดนก	ประชาชนในตำบล	-	๒๐,๐๐๐	-	-	-	จำนวนผู้เข้าร่วมโครงการ	ประชาชนมีความรู้ความเข้าใจในการป้องกันและควบคุมโรคไข้หวัดนก	สำนักงานปลัด
๑๒	โครงการกำจัดโรคปาก - เหน็บ	จัดซื้อเวชภัณฑ์รักษาโรค	ทุกหมู่บ้าน	-	๑๐,๐๐๐	-	-	-	จำนวนผู้เข้าร่วมโครงการ	โคปราศจากโรคปาก - เหน็บ	สำนักงานปลัด
๑๓	โครงการสนับสนุนรณรงค์วันเอดส์โลก	เพื่อให้ประชาชนมีความรู้ความเข้าใจเรื่องเอดส์โลก	จำนวนผู้เข้าร่วมกิจกรรม	-	๒,๐๐๐	-	-	-	จำนวนผู้เข้าร่วมโครงการ	ลดการติดเชื้อรายใหม่	สำนักงานปลัด
๑๔	โครงการตรวจสุขภาพประจำปี	เพื่อสุขภาพพลานามัยที่ดี	ประชาชนในตำบล	-	๓๐,๐๐๐	-	-	-	จำนวนผู้เข้าร่วมโครงการ	ประชาชนมีสุขภาพร่างกายที่แข็งแรง	สำนักงานปลัด

ที่	โครงการ	วัตถุประสงค์	เป้าหมาย (ผลผลิตของ โครงการ)	งบประมาณ					ตัวชี้วัด (KPI)	ผลที่คาดว่าจะได้รับ	หน่วยงาน รับผิดชอบ หลัก
				๒๕๖๑ (บาท)	๒๕๖๒ (บาท)	๒๕๖๓ (บาท)	๒๕๖๔ (บาท)	๒๕๖๕ (บาท)			
๑๕	โครงการจัดซื้อตุ๊กตาและยาสามัญประจำบ้าน หมู่ที่ ๑	เพื่อมียารักษาโรคประจำทุกบ้าน	จัดซื้อตุ๊กตาและยาสามัญประจำบ้าน	-	๒๐,๐๐๐	-	-	-	จำนวนผู้ได้รับการดูแลมีสุขภาพดีเพิ่มขึ้น	ประชาชนทั่วไป มีสุขภาพดี พลานามัยที่ดี	สำนักงานปลัด
๑๖	โครงการพัฒนารูปแบบการสร้างทีมอาสาสมัครจิตอาสา การดูแลครอบครัวผู้ป่วยเรื้อรังผู้สูงอายุ และผู้พิการ	เพื่อติดตามเยี่ยมผู้ป่วยเรื้อรัง ผู้ป่วยจิตเวช ผู้สูงอายุ ผู้พิการในชุมชน เพื่อให้คำแนะนำ การดูแลสุขภาพตนเอง และให้กำลังใจ	๑.ผู้ป่วยเรื้อรัง จำนวน ๓๕ คน ๒.ผู้ป่วยจิตเวช จำนวน ๕ คน ๓.ผู้สูงอายุ จำนวน ๓๕ คน ๔.ผู้พิการ จำนวน ๔๒ คน ๕.อสม.จิตอาสา สมัครใจเข้าร่วมโครงการ จำนวน ๓๕ คน รวมทั้งหมด ๑๕๒ คน	-	๔๐,๐๐๐	-	-	-	จำนวนผู้ได้รับการดูแลมีสุขภาพดีเพิ่มขึ้น	ผู้ป่วยโรคติดต่อเรื้อรัง ผู้พิการ ผู้สูงอายุ ที่มีภาวะแทรกซ้อนโรคได้รับการดูแลอย่างทันทั่วถึง ที่รักษาต่อเนื่อง	สำนักงานปลัด
๑๗	โครงการสำรวจข้อมูลจำนวนสัตว์ และขึ้นทะเบียนสัตว์ตามโครงการสัตว์ปลอดโรคคนปลอดภัยจากโรคพิษสุนัขบ้า	สำรวจและขึ้นทะเบียนจำนวนสุนัขและแมวในเขต อบท. ปีละ ๒ ครั้ง ครั้ง ครั้งแรก ภายในเดือน มีนาคม ครั้งที่ ๒ ภายในเดือน	สุนัข , แมว ในเขตองค์การบริหารส่วนตำบลลิพัง	๒๐,๐๐๐	๒๐,๐๐๐	๒๐,๐๐๐	๒๐,๐๐๐	๒๐,๐๐๐	มีการขึ้นทะเบียนจำนวนสุนัขและแมว ปีละ ๒ ครั้ง	ทราบจำนวนสุนัขและแมวในเขต องค์การบริหารส่วนตำบลลิพัง และสามารถฉีดวัคซีน	สำนักงานปลัด

ที่	โครงการ	วัตถุประสงค์	เป้าหมาย (ผลผลิตของ โครงการ)	งบประมาณ					ตัวชี้วัด (KPI)	ผลที่คาดว่าจะได้รับ	หน่วยงาน รับผิดชอบ หลัก
				๒๕๖๑ (บาท)	๒๕๖๒ (บาท)	๒๕๖๓ (บาท)	๒๕๖๔ (บาท)	๒๕๖๕ (บาท)			
		<p>สิงหาคม และเบิกค่าตอบแทนให้แก่ผู้ปฏิบัติงาน ตามจำนวนสุนัขและแมว ตัวละ ๓ บาท ต่อครั้ง ของการสำรวจและขึ้นทะเบียน (ปีละ ๖ บาท)</p> <p>ตามหนังสือจังหวัดตรัง ด่วนที่สุด ที่ ตง ๐๐๒๓.๓/ว๔๔๗๗ ลงวันที่ ๑๙ กันยายน ๒๕๖๐ เรื่อง ชักซ้อมแนวทางการตั้งงบประมาณรายจ่ายประจำปีงบประมาณ พ.ศ. ๒๕๖๑ เงินอุดหนุนทั่วไป ด้านสาธารณสุขของ</p>							ป้องกันโรคพิษสุนัขบ้าได้ครอบคลุมทั้งหมด		

ที่	โครงการ	วัตถุประสงค์	เป้าหมาย (ผลผลิตของ โครงการ)	งบประมาณ					ตัวชี้วัด (KPI)	ผลที่คาดว่าจะได้รับ	หน่วยงาน รับผิดชอบ หลัก
				๒๕๖๑ (บาท)	๒๕๖๒ (บาท)	๒๕๖๓ (บาท)	๒๕๖๔ (บาท)	๒๕๖๕ (บาท)			
		องค์กรปกครองส่วนท้องถิ่น									
๑๘	โครงการสัตว์ปลอดโรคคนปลอดภัยจากโรคพิษสุนัขบ้า	ดำเนินการฉีดวัคซีนป้องกันและควบคุมโรคพิษสุนัขบ้า ตามหนังสือจังหวัดตรัง ที่ ตร.๐๐๒๓.๓/ว๔๔๗๗ ลงวันที่ ๑๙ กันยายน ๒๕๖๐ เรื่อง ชักซ้อมแนวทางการตั้งงบประมาณรายจ่ายประจำปีงบประมาณ พ.ศ. ๒๕๖๑ เงินอุดหนุนทั่วไปด้านสาธารณสุขขององค์กรปกครองส่วนท้องถิ่น	สุนัข , แมว ในเขตองค์การบริหารส่วนตำบลลิพัง	๖๐,๐๐๐	๖๐,๐๐๐	๖๐,๐๐๐	๖๐,๐๐๐	๖๐,๐๐๐	ไม่มีการเกิดโรคพิษสุนัขบ้า	สัตว์ได้รับการฉีดวัคซีนและสามารถป้องกันโรคพิษสุนัขบ้า	สำนักงานปลัด

ที่	โครงการ	วัตถุประสงค์	เป้าหมาย (ผลผลิตของ โครงการ)	งบประมาณ					ตัวชี้วัด (KPI)	ผลที่คาดว่าจะได้รับ	หน่วยงาน รับผิดชอบ หลัก
				๒๕๖๑ (บาท)	๒๕๖๒ (บาท)	๒๕๖๓ (บาท)	๒๕๖๔ (บาท)	๒๕๖๕ (บาท)			
อุดหนุน											
๑๙	อุดหนุนสำหรับการดำเนินงานตามแนวทางโครงการพระราชดำริด้านสาธารณสุข หมู่ที่ ๑-๗	เพื่อให้ประชาชนมีชีวิตความเป็นอยู่ที่ดีขึ้น	จำนวน ๗ หมู่บ้าน หมู่บ้านละ ๒๐,๐๐๐ บาท	๑๔๐,๐๐๐	๑๔๐,๐๐๐	๑๔๐,๐๐๐	๑๔๐,๐๐๐	๑๔๐,๐๐๐	๗ หมู่บ้าน	ประชาชนในตำบลพิงมีสุขภาพแข็งแรงไม่ป่วยเป็นโรคต่างๆ	สำนักงานปลัด/คณะกรรมการหมู่บ้าน
๒๐	อุดหนุนสำหรับขับเคลื่อนโครงการสัตว์ปลอดโรคคนปลอดภัยจากโรคพิษสุนัขบ้า	เพื่อให้ประชาชนมีชีวิตความเป็นอยู่ที่ดีขึ้น	ดำเนินการฉีดวัคซีนและควบคุมโรคพิษสุนัขบ้า ตัวละ ๓๐ บาท หมาแมว	๖๐,๐๐๐	๖๐,๐๐๐	๖๐,๐๐๐	๖๐,๐๐๐	๖๐,๐๐๐	๗ หมู่บ้าน	ประชาชนในตำบลพิงมีสุขภาพแข็งแรงไม่ป่วยเป็นโรคต่างๆ	สำนักงานปลัด/ปศุสัตว์จังหวัดตรัง/ปศุสัตว์อำเภอ
รวม	๒๐ โครงการ			๕๘๒,๐๐๐	๖๙๔,๐๐๐	๕๗๒,๐๐๐	๕๖๒,๐๐๐	๕๖๒,๐๐๐			

รายละเอียดโครงการพัฒนา  
แผนพัฒนาท้องถิ่น (พ.ศ.๒๕๖๑ - ๒๕๖๕)  
องค์การบริหารส่วนตำบลลิพัง

ก.ยุทธศาสตร์จังหวัดที่ ๓ เสริมสร้างความมั่นคงทางสังคม พัฒนาคุณภาพชีวิตและการศึกษาเรียนรู้อย่างมีคุณภาพ

ข.ยุทธศาสตร์การพัฒนาของ อปท. ในเขตจังหวัดที่ ๒ การพัฒนาด้านคุณภาพชีวิตและส่งเสริมการศึกษาเรียนรู้แบบองค์รวม

๕. ยุทธศาสตร์การพัฒนาด้านคุณภาพชีวิตและสังคม

๕.๓ แผนงานสังคมสงเคราะห์

ที่	โครงการ	วัตถุประสงค์	เป้าหมาย (ผลผลิตของ โครงการ)	งบประมาณ					ตัวชี้วัด (KPI)	ผลที่คาดว่าจะได้รับ	หน่วยงาน รับผิดชอบ หลัก
				๒๕๖๑ (บาท)	๒๕๖๒ (บาท)	๒๕๖๓ (บาท)	๒๕๖๔ (บาท)	๒๕๖๕ (บาท)			
๑	โครงการวันคนพิการตำบลลิพัง	เพื่อให้คนพิการ ร่วมกันทำกิจกรรม ต่างๆ	คนพิการตำบลลิพัง	๔๐,๐๐๐	๔๐,๐๐๐	๔๐,๐๐๐	๔๐,๐๐๐	๔๐,๐๐๐	จำนวน ผู้เข้าร่วม โครงการ	ผู้พิการมี คุณภาพชีวิต ที่ดี	สำนักงาน ปลัด
๒	โครงการออกเยี่ยมผู้สูงอายุ,คน พิการ,ผู้ป่วยเอดส์ และกลุ่ม เสี่ยงในตำบลลิพัง	เพื่อส่งเสริม กิจกรรมทาง ศาสนาและเป็น ขวัญกำลังใจให้กับ ผู้สูงอายุคนพิการ, ผู้ป่วยเอดส์ และกลุ่มเสี่ยงใน ตำบลลิพัง	ผู้สูงอายุในตำบลลิพัง	-	๑๐,๐๐๐	-	-	-	จำนวน ผู้เข้าร่วม กิจกรรม	ผู้สูงอายุมี ขวัญและ กำลังใจใน การดำรงชีวิต	สำนักงาน ปลัด
๓	โครงการโรงเรียนผู้สูงอายุ ตำบลลิพัง	เพื่อให้ความสำคัญ แก่ผู้สูงอายุ	ผู้สูงอายุในตำบลลิพัง	-	๕๐๐,๐๐๐	๕๐๐,๐๐๐	๕๐๐,๐๐๐	๕๐๐,๐๐๐	จำนวนผู้เข้า ร่วมโครงการ	ผู้สูงอายุมี ขวัญและ กำลังใจใน การดำรงชีวิต	สำนักงาน ปลัด อบต.

ที่	โครงการ	วัตถุประสงค์	เป้าหมาย (ผลผลิตของ โครงการ)	งบประมาณ					ตัวชี้วัด (KPI)	ผลที่คาดว่าจะ ได้รับ	หน่วยงาน รับผิดชอบ หลัก
				๒๕๖๑ (บาท)	๒๕๖๒ (บาท)	๒๕๖๓ (บาท)	๒๕๖๔ (บาท)	๒๕๖๕ (บาท)			
๔	โครงการสนับสนุนอุปกรณ์ของผู้ป่วยติดเตียง	จัดซื้ออุปกรณ์ดำรงชีพให้กับผู้ป่วยติดเตียง เช่น เตียงลมรถเข็น	ผู้ป่วยติดเตียงในตำบลลิพัง	-	๕๐๐,๐๐๐	๕๐๐,๐๐๐	๕๐๐,๐๐๐	๕๐๐,๐๐๐	จำนวนผู้เข้าร่วมโครงการ	ผู้ป่วยติดเตียงมีคุณภาพชีวิตที่ดี	สำนักงานปลัด อบต.
๕	โครงการส่งเสริมกิจกรรมผู้สูงอายุตำบลลิพัง	เพื่อให้ความสำคัญกับผู้สูงอายุในตำบลลิพัง	ผู้สูงอายุในตำบล	-	๑๘๐,๐๐๐	๑๘๐,๐๐๐	๑๘๐,๐๐๐	๑๘๐,๐๐๐	จำนวนผู้เข้าร่วมโครงการ	ผู้สูงอายุมีขวัญและกำลังใจในการดำรงชีวิต	สำนักงานปลัด อบต.
๖	โครงการฝึกอบรมและพัฒนาเครือข่ายการจัดสวัสดิการสังคมสำหรับผู้ด้อยโอกาส ตำบลลิพัง	เพื่อให้ความสำคัญกับผู้ด้อยโอกาสในตำบลลิพัง	ผู้ด้อยโอกาสในตำบล	-	๕๐,๐๐๐	๕๐,๐๐๐	๕๐,๐๐๐	๕๐,๐๐๐	จำนวนผู้เข้าร่วมโครงการ	ผู้ด้อยโอกาสมีคุณภาพชีวิตที่ดี	สำนักงานปลัด อบต.
๗	โครงการพัฒนาแกนนำเด็กและเยาวชน ตำบลลิพัง	เพื่อพัฒนาเด็กและเยาวชน	เด็กและเยาวชนในตำบล	-	๕๐,๐๐๐	๕๐,๐๐๐	๕๐,๐๐๐	๕๐,๐๐๐	จำนวนผู้เข้าร่วมโครงการ	เด็กและเยาวชนมีคุณภาพชีวิตที่ดี	สำนักงานปลัด อบต.
รวม	๗ โครงการ			๔๐,๐๐๐	๑,๓๓๐,๐๐๐	๑,๓๒๐,๐๐๐	๑,๓๒๐,๐๐๐	๑,๓๒๐,๐๐๐			

รายละเอียดโครงการพัฒนา  
แผนพัฒนาท้องถิ่น (พ.ศ.๒๕๖๑ - ๒๕๖๕)  
องค์การบริหารส่วนตำบลลิพัง

ก.ยุทธศาสตร์จังหวัดที่ ๓ เสริมสร้างความมั่นคงทางสังคม พัฒนาคุณภาพชีวิตและการศึกษาเรียนรู้อย่างมีคุณภาพ  
ข.ยุทธศาสตร์การพัฒนาของ อปท. ในเขตจังหวัดที่ ๒ การพัฒนาด้านคุณภาพชีวิตและส่งเสริมการศึกษาเรียนรู้แบบองค์รวม  
๕. ยุทธศาสตร์การพัฒนาด้านคุณภาพชีวิตและสังคม

๕.๔ แผนงานเคหะและชุมชน

ที่	โครงการ	วัตถุประสงค์	เป้าหมาย (ผลผลิตของ โครงการ)	งบประมาณ					ตัวชี้วัด (KPI)	ผลที่คาดว่าจะ ได้รับ	หน่วยงาน รับผิดชอบ หลัก
				๒๕๖๑ (บาท)	๒๕๖๒ (บาท)	๒๕๖๓ (บาท)	๒๕๖๔ (บาท)	๒๕๖๕ (บาท)			
๑	โครงการก่อสร้างอาคารโครง เหล็กสนามกีฬา หมู่ที่ ๔	เพื่อเป็นสถานที่ สำหรับประชาชน ได้ออกกำลังกาย	ก่อสร้างอาคารโครง เหล็กสนามกีฬา	-	-	๑,๕๐๐,๐๐๐	-	-	จำนวน สถานที่ออก กำลังกาย เพิ่มขึ้น	ประชาชนมี สถานที่ออก กำลังกาย	กองช่าง
๒	โครงการจัดหาที่ดินเพื่อก่อสร้าง ลานกีฬา หมู่ที่ ๓	เพื่อให้เยาวชนและ ประชาชนมีสถานที่ ออกกำลังกาย	ก่อสร้างถมที่ยกระดับ ปรับพื้นสนามกีฬา จำนวน ๖ ไร่	-	-	๔๐๐,๐๐๐	-	-	จำนวน สถานที่ออก กำลังกาย เพิ่มขึ้น	ประชาชนมี สถานที่ออก กำลังกาย	กองช่าง
๓	โครงการก่อสร้างสนามหญ้า สนามกีฬา หมู่ที่ ๔	เพื่อเป็นสถานที่ สำหรับประชาชน ได้ออกกำลังกาย	ก่อสร้างสนามหญ้า สนามกีฬา	๖๐๐,๐๐๐	-	-	-	-	จำนวน สถานที่ออก กำลังกาย เพิ่มขึ้น	ประชาชนมี สุขภาพ ร่างกายที่ แข็งแรง	กองช่าง

ที่	โครงการ	วัตถุประสงค์	เป้าหมาย (ผลผลิตของ โครงการ)	งบประมาณ					ตัวชี้วัด (KPI)	ผลที่คาดว่าจะ ได้รับ	หน่วยงาน รับผิดชอบ หลัก
				๒๕๖๑ (บาท)	๒๕๖๒ (บาท)	๒๕๖๓ (บาท)	๒๕๖๔ (บาท)	๒๕๖๕ (บาท)			
๔	โครงการก่อสร้างศูนย์กีฬา ประจำหมู่บ้าน (ศูนย์ฟิตเนส) หมู่ที่ ๒	เพื่อเป็นสถานที่ สำหรับประชาชน ได้ออกกำลังกาย	ก่อสร้างศูนย์กีฬา ประจำหมู่บ้าน (ศูนย์ ฟิตเนส)	-	๔๐๐,๐๐๐	-	-	-	จำนวน สถานที่ออก กำลังกาย เพิ่มขึ้น	ประชาชนมี สุขภาพ ร่างกายที่ แข็งแรง	กองช่าง
๕	โครงการก่อสร้างลานกีฬา ประจำหมู่บ้าน หมู่ที่ ๕	เพื่อเป็นสถานที่ สำหรับประชาชน ได้ออกกำลังกาย	(หน้าป้อมตำรวจทาง หลวง) ขนาด ๓๓.๐๐x๑๗.๐๐ เมตร หน้า ๐.๑๕ เมตร	-	๔๐๐,๐๐๐	-	-	-	จำนวน สถานที่ออก กำลังกาย เพิ่มขึ้น	ประชาชนมี สุขภาพ ร่างกายที่ แข็งแรง	กองช่าง
๖	โครงการต่อเติมลานกีฬา คอนกรีต หมู่ที่ ๑	เพื่อเป็นสถานที่ สำหรับประชาชน ได้ออกกำลังกาย	ต่อเติมลานกีฬา คอนกรีต	-	๑,๐๐๐,๐๐๐	-	-	-	จำนวน สถานที่ออก กำลังกาย เพิ่มขึ้น	ประชาชนมี สุขภาพ ร่างกายที่ แข็งแรง	กองช่าง
๗	โครงการติดตั้งระบบเสียงเพื่อ ออกกำลังกาย หมู่ที่ ๑	เพื่อเป็นสถานที่ สำหรับประชาชน ได้ออกกำลังกาย	ติดตั้งระบบเสียงเพื่อ ออกกำลังกาย	-	๑๕๐,๐๐๐	-	-	-	จำนวน สถานที่ออก กำลังกาย เพิ่มขึ้น	ประชาชนมี สุขภาพ ร่างกายที่ แข็งแรง	กองช่าง
๘	โครงการจัดซื้อที่ดินเพื่อก่อสร้าง ลานกีฬาบ้านไร่ใหญ่ หมู่ที่ ๑	เพื่อส่งเสริมการ เล่นกีฬาและ สุขภาพที่แข็งแรง ของประชาชน	จัดซื้อที่ดินเพื่อก่อสร้าง ลานกีฬา	-	๕๐๐,๐๐๐	-	-	-	จำนวน สถานที่ออก กำลังกาย เพิ่มขึ้น	ประชาชนมี สถานที่ออก กำลังกาย	กองช่าง
๙	โครงการก่อสร้างโรงยิม หมู่ที่ ๑	เพื่อเป็นสถานที่ สำหรับประชาชน ได้ออกกำลังกาย	ขนาด ๑๐.๐๐x๑๕.๐๐ เมตร	-	๖๐๐,๐๐๐	-	-	-	จำนวน สถานที่ออก กำลังกาย เพิ่มขึ้น	ประชาชนมี สุขภาพ ร่างกายที่ แข็งแรง	กองช่าง

ที่	โครงการ	วัตถุประสงค์	เป้าหมาย (ผลผลิตของ โครงการ)	งบประมาณ					ตัวชี้วัด (KPI)	ผลที่คาดว่าจะ ได้รับ	หน่วยงาน รับผิดชอบ หลัก
				๒๕๖๑ (บาท)	๒๕๖๒ (บาท)	๒๕๖๓ (บาท)	๒๕๖๔ (บาท)	๒๕๖๕ (บาท)			
๑๐	โครงการก่อสร้างโรงยิม หมู่ที่ ๔	เพื่อเป็นสถานที่ สำหรับประชาชน ได้ออกกำลังกาย	จำนวน ๑ โครงการ	๓๐๐,๐๐๐	-	-	-	-	จำนวน สถานที่ออก กำลังกาย เพิ่มขึ้น	ประชาชนมี สุขภาพ ร่างกายที่ แข็งแรง	กองช่าง
๑๑	โครงการก่อสร้างลานคอนกรีต เสริมเหล็กสนามกีฬา หมู่ที่ ๔	เพื่อเป็นสถานที่ สำหรับประชาชน ได้ออกกำลังกาย	ขนาด ๑๘.๐๐x๗๔.๐๐ เมตร หนา ๐.๑๕ เมตร	-	๘๖๐,๐๐๐	-	-	-	จำนวน สถานที่ออก กำลังกาย เพิ่มขึ้น	ประชาชนมี สุขภาพ ร่างกายที่ แข็งแรง	กองช่าง
๑๒	โครงการก่อสร้างลานกีฬา หมู่ ที่ ๓	เพื่อเป็นสถานที่ สำหรับประชาชน ได้ออกกำลังกาย	ก่อสร้างลานกีฬา	-	-	๔๐๐,๐๐๐	-	-	จำนวน สถานที่ออก กำลังกาย เพิ่มขึ้น	ประชาชนมี สุขภาพ ร่างกายที่ แข็งแรง	กองช่าง
๑๓	โครงการก่อสร้างสนามตะกร้อ หมู่ที่ ๗	เพื่อส่งเสริมการ เล่นกีฬาและ สุขภาพที่แข็งแรง	ก่อสร้างสนามตะกร้อ	-	-	๑๐๐,๐๐๐	-	-	จำนวน สถานที่ออก กำลังกาย เพิ่มขึ้น	ประชาชนได้ ออกกำลัง กาย	กองช่าง
๑๔	โครงการปรับปรุงภูมิทัศน์ริม คลองลัดพัง ช่วงศูนย์ข้อมูล ม. ๓-บ้านท่าคลองเป็นสถานที่ออก กำลังกาย หมู่ที่ ๓	เพื่อให้เยาวชนและ ประชาชนมีสถานที่ ออกกำลังกาย	ปรับปรุงภูมิทัศน์ริม คลองลัดพัง ระยะทาง ยาว ๒๐๐ เมตร	-	-	๕๐๐,๐๐๐	-	-	จำนวน สถานที่ออก กำลังกาย เพิ่มขึ้น	เยาวชนและ ประชาชนมี สถานที่ออก กำลังกาย	กองช่าง

ที่	โครงการ	วัตถุประสงค์	เป้าหมาย (ผลผลิตของ โครงการ)	งบประมาณ					ตัวชี้วัด (KPI)	ผลที่คาดว่าจะ ได้รับ	หน่วยงาน รับผิดชอบ หลัก
				๒๕๖๑ (บาท)	๒๕๖๒ (บาท)	๒๕๖๓ (บาท)	๒๕๖๔ (บาท)	๒๕๖๕ (บาท)			
๑๕	โครงการก่อสร้างเวทีกลางแจ้ง ประจำหมู่บ้าน หมู่ที่ ๑,๓	เพื่อใช้ประกอบ กิจกรรม การแสดงต่าง ๆ เป็นกิจกรรมเพื่อ นันทนาการ	ก่อสร้างเวทีกลางแจ้ง ประจำหมู่บ้าน	-	-	๔๐๐,๐๐๐	-	-	จำนวน สถานที่ออก กำลังกาย เพิ่มขึ้น	มีเวทีเพื่อจัด กิจกรรม นันทนาการ	กองช่าง
๑๖	โครงการก่อสร้างลานกีฬาต้าน ยาเสพติดทุ่งชนควายหมู่ที่ ๗	เพื่อให้เยาวชนและ ประชาชนทั่วไปมี สถานที่ในการออก กำลังกาย	ก่อสร้างลานกีฬาต้าน ยาเสพติด	-	-	๓๐๐,๐๐๐	-	-	จำนวน สถานที่ออก กำลังกาย เพิ่มขึ้น	ประชาชนได้ ออกกำลังกาย และมี สุขภาพที่ แข็งแรง	กองช่าง
๑๗	โครงการก่อสร้างสนามกีฬาต้าน ยาเสพติดบริเวณเขาติง	เพื่อให้เยาวชนและ ประชาชนทั่วไปมี สถานที่ในการออก กำลังกาย	ก่อสร้างลานกีฬาต้าน ยาเสพติด	-	-	๓๐๐,๐๐๐	-	-	จำนวน สถานที่ออก กำลังกาย เพิ่มขึ้น	ประชาชนได้ ออกกำลังกาย และมี สุขภาพที่ แข็งแรง	กองช่าง
๑๘	โครงการก่อสร้างเวทีมวยไทย ประจำหมู่บ้าน หมู่ที่ ๓ หมู่ที่ ๔ และ หมู่ที่ ๗	เพื่ออนุรักษ์ศิลปะ มวยไทย	สร้างเวทีมวย ๓ แห่ง	-	-	๖๐๐,๐๐๐	-	-	จำนวน สถานที่ออก กำลังกาย เพิ่มขึ้น	ทำให้เยาวชน ได้ออกกำลัง กาย และ ห่างไกลยา เสพติด	กองช่าง
๑๙	โครงการปรับปรุงไฟฟ้าลานกีฬา อเนกประสงค์ หมู่ที่ ๒	เพื่อส่งเสริมการ เล่นกีฬาและ สุขภาพที่แข็งแรง ของประชาชน	ติดตั้งไฟฟ้าและ ปรับปรุงลานกีฬา	-	-	๒๐๐,๐๐๐	-	-	จำนวน สถานที่ออก กำลังกาย เพิ่มขึ้น	ประชาชนมี สุขภาพ ร่างกายที่ แข็งแรง	กองช่าง

ที่	โครงการ	วัตถุประสงค์	เป้าหมาย (ผลผลิตของ โครงการ)	งบประมาณ					ตัวชี้วัด (KPI)	ผลที่คาดว่าจะ ได้รับ	หน่วยงาน รับผิดชอบ หลัก
				๒๕๖๑ (บาท)	๒๕๖๒ (บาท)	๒๕๖๓ (บาท)	๒๕๖๔ (บาท)	๒๕๖๕ (บาท)			
๒๐	โครงการก่อสร้างสนามกีฬา ตำบลลิพัง	เพื่อเป็นที่สำหรับ ประชาชนได้ออก กำลังกาย	สนามกีฬา ๑ แห่ง	-	-	๒๕๐,๐๐๐	-	-	จำนวน สถานที่ออก กำลังกาย เพิ่มขึ้น	ประชาชนมี สถานที่ออก กำลังกาย	กองช่าง
๒๑	โครงการก่อสร้างไฟส่องสนาม หมู่ที่ ๗	เพื่อส่งเสริมการ เล่นกีฬาและ สุขภาพที่แข็งแรง	ติดตั้งไฟฟ้า	-	-	๑๒๐,๐๐๐	-	-	จำนวน ๑ โครงการ	ประชาชนมี สุขภาพที่ ร่างกายที่ แข็งแรง	กองช่าง
๒๒	โครงการก่อสร้างลานกีฬา วอลเลย์บอลของโรงเรียนสอน ศาสนาอิสลาม	เพื่อส่งเสริมให้ เยาวชนออกกำลัง กายและใช้เวลาว่าง ให้เป็นประโยชน์	ก่อสร้างลานกีฬา วอลเลย์บอล	-	-	๒๐๐,๐๐๐	-	-	จำนวน สถานที่ออก กำลังกาย เพิ่มขึ้น	เยาวชนได้ออก กำลังกายและมี สุขภาพที่ อนามัยที่ดี	กองช่าง
๒๓	โครงการก่อสร้างสนามกีฬา หมู่บ้าน หมู่ที่ ๕	เพื่อเป็นสถานที่ สำหรับประชาชน ทั่วไปได้ออกกำลัง กายและเป็น สถานที่สำหรับการ แข่งขันกีฬา	ก่อสร้างสนามกีฬา หมู่บ้าน	-	-	๔๐๐,๐๐๐	-	-	จำนวน สถานที่ออก กำลังกาย เพิ่มขึ้น	หมู่ที่ ๕ มี สนามกีฬาที่ ได้มาตรฐาน	กองช่าง
๒๔	โครงการสนับสนุนงบประมาณ เพื่อการกีฬาในหมู่ที่ ๑	เพื่อให้หมู่บ้านมีทุน สำรองในการ จัดการแข่งขันกีฬา	สนับสนุนงบประมาณ	-	-	๑๐๐,๐๐๐	-	-	ประชาชนมี สุขภาพที่ดี เพิ่มขึ้น	ประชาชนมี สุขภาพที่ ร่างกายที่ แข็งแรง	กองช่าง

ที่	โครงการ	วัตถุประสงค์	เป้าหมาย (ผลผลิตของ โครงการ)	งบประมาณ					ตัวชี้วัด (KPI)	ผลที่คาดว่าจะ ได้รับ	หน่วยงาน รับผิดชอบ หลัก
				๒๕๖๑ (บาท)	๒๕๖๒ (บาท)	๒๕๖๓ (บาท)	๒๕๖๔ (บาท)	๒๕๖๕ (บาท)			
๒๕	โครงการมุ่งหลังคาลานกีฬา อเนกประสงค์หน้าศูนย์ข้อมูล ข่าวสาร หมู่ที่ ๑	เพื่อเป็นสถานที่ สำหรับประชาชน ได้ออกกำลังกาย	มุ่งหลังคาลานกีฬา อเนกประสงค์ขนาด ๕๐.๐๐x๒๕.๐๐ เมตร	-	๒,๕๐๐,๐๐๐	-	-	-	จำนวน สถานที่ออก กำลังกาย เพิ่มขึ้น	ประชาชนมี สุขภาพ ร่างกายที่ แข็งแรง	กองช่าง
๒๖	โครงการปรับปรุงสนามกีฬา ตำบลลิพัง (สนามกีฬาฟุตบอล)	เพื่อปรับปรุงสนาม ให้ได้มาตรฐาน	สนามกีฬา ๑ แห่ง	-	-	๑,๐๐๐,๐๐๐	-	-	จำนวน สถานที่ออก กำลังกาย เพิ่มขึ้น	ตำบลลิพังมี สนามกีฬาที่ ได้มาตรฐาน	กองช่าง
๒๗	โครงการปรับปรุงต่อเติมศูนย์ สุขภาพชุมชน (ฟิตเนส) ม.๑	เพื่อเป็นสถานที่ สำหรับประชาชน ได้ออกกำลังกาย	ขนาด ๑๕.๕๐x๔๐.๐๐ เมตร	-	๔๐๐,๐๐๐	-	-	-	จำนวน สถานที่ออก กำลังกาย เพิ่มขึ้น	ประชาชนมี สุขภาพ ร่างกายที่ แข็งแรง	กองช่าง
๒๘	โครงการก่อสร้างสวนสุขภาพ เฉลิมพระเกียรติประจำตำบล	เพื่อให้ประชาชนมี สถานที่ออกกำลังกาย	จำนวน ๑ แห่ง	-	-	๑,๐๐๐,๐๐๐	-	-	จำนวน สถานที่ออก กำลังกาย เพิ่มขึ้น	ประชาชนมี สถานที่ออก กำลังกายและ พักผ่อน	กองช่าง
๒๙	โครงการก่อสร้างป้อมยาม ประจำหมู่บ้าน หมู่ที่ ๕	เพื่อส่งเสริม กิจกรรมการจัดเวร ยามรักษาความ สงบในหมู่บ้าน	ก่อสร้างป้อมยาม ประจำหมู่บ้าน	-	๑๐๐,๐๐๐	-	-	-	จำนวน ประชาชนที่ ได้รับ ประโยชน์	หมู่บ้านได้รับ ความสงบ ปราศจากโจร ผู้ร้าย	กองช่าง

ที่	โครงการ	วัตถุประสงค์	เป้าหมาย (ผลผลิตของ โครงการ)	งบประมาณ					ตัวชี้วัด (KPI)	ผลที่คาดว่าจะ ได้รับ	หน่วยงาน รับผิดชอบ หลัก
				๒๕๖๑ (บาท)	๒๕๖๒ (บาท)	๒๕๖๓ (บาท)	๒๕๖๔ (บาท)	๒๕๖๕ (บาท)			
๓๐	โครงการก่อสร้างป้ายตามซอย ต่าง ๆ ในตำบลลิพัง	เพื่อความสะดวกรวดเร็วและปลอดภัยในการเดินทาง	ก่อสร้างป้ายตามซอยต่าง ๆ หมู่ที่ ๑-๗	-	-	-	๑๐๐,๐๐๐	-	จำนวนประชาชนที่ได้รับความปลอดภัยในประโยชน์	ประชาชนได้รับความปลอดภัยในการเดินทาง	กองช่าง
๓๑	โครงการก่อสร้างสวนสุขภาพชุมชน หมู่ที่ ๑	เพื่อเป็นสถานที่สำหรับประชาชนได้ออกกำลังกาย	ก่อสร้างสวนสุขภาพชุมชน	-	๒๐๐,๐๐๐	-	-	-	จำนวนสถานที่ออกกำลังกายเพิ่มขึ้น	ประชาชนมีสุขภาพร่างกายที่แข็งแรง	กองช่าง
๓๒	โครงการติดตั้งกล่องวงจรปิดตามสี่แยก หมู่ที่ ๔	เพื่อความปลอดภัยของประชาชน	ติดตั้งกล่องวงจรปิดตามสี่แยก	-	๑๐๐,๐๐๐	-	-	-	จำนวนประชาชนที่ได้รับประโยชน์	ประชาชนได้รับความปลอดภัย	กองช่าง
๓๓	โครงการก่อสร้างลานออกกำลังกายสำหรับผู้สูงอายุ ตำบลลิพัง	เพื่อส่งเสริมสุขภาพร่างกายที่แข็งแรงให้ผู้สูงอายุ	จำนวน ๑ แห่ง	-	๕๐๐,๐๐๐	-	-	-	จำนวนสถานที่ออกกำลังกายเพิ่มขึ้น	ผู้สูงอายุมีสุขภาพดี	กองช่าง
๓๔	โครงการก่อสร้างศูนย์การเรียนรู้แพทย์แผนไทย ตำบลลิพัง	เพื่อให้ความรู้แก่ประชาชน	จำนวน ๑ แห่ง	-	๔๕๐,๐๐๐	-	-	-	ประชาชนที่มาใช้บริการ	ประชาชนในตำบลมีสุขภาพแข็งแรง	กองช่าง

ที่	โครงการ	วัตถุประสงค์	เป้าหมาย (ผลผลิตของ โครงการ)	งบประมาณ					ตัวชี้วัด (KPI)	ผลที่คาดว่าจะ ได้รับ	หน่วยงาน รับผิดชอบ หลัก
				๒๕๖๑ (บาท)	๒๕๖๒ (บาท)	๒๕๖๓ (บาท)	๒๕๖๔ (บาท)	๒๕๖๕ (บาท)			
๓๕	โครงการก่อสร้างลานออกกำลังกายกลางแจ้ง หมู่ที่ ๑-๗	เพื่อส่งเสริมการออกกำลังกาย	จำนวน ๑ แห่ง	-	๓๕๐,๐๐๐	-	-	-	จำนวนสถานที่ออกกำลังกายเพิ่มขึ้น	ประชาชนในตำบลมีสุขภาพแข็งแรง	กองช่าง
๓๖	โครงการติดตั้งรั้วล้อมรอบสนามกีฬา หมู่ที่ ๔	เพื่อสร้างความปลอดภัย	จำนวน ๑ แห่ง	-	๔๐๐,๐๐๐	-	-	-	ประชาชนที่มาใช้บริการ	ประชาชนได้รับความปลอดภัย	กองช่าง
๓๗	โครงการก่อสร้างป้อม ชรบ. หมู่ที่ ๓	เพื่อรักษาความปลอดภัยในหมู่บ้าน	จำนวน ๑ โครงการ	-	๓๐๐,๐๐๐	-	-	-	จำนวน ๑ โครงการ	ประชาชนได้รับความปลอดภัย	กองช่าง
๓๘	โครงการติดตั้งกล่องวงจรปิด หมู่ที่ ๔	เพื่อรักษาความปลอดภัยในหมู่บ้าน	จำนวน ๑ โครงการ	-	-	๒๐๐,๐๐๐	-	-	จำนวนผู้ที่ได้รับความปลอดภัย	ประชาชนได้รับความปลอดภัย	กองช่าง
รวม	๓๘ โครงการ			๙๐๐,๐๐๐	๙,๒๑๐,๐๐๐	๗,๙๗๐,๐๐๐	๑๐๐,๐๐๐	-			

รายละเอียดโครงการพัฒนา  
แผนพัฒนาท้องถิ่น (พ.ศ.๒๕๖๑ - ๒๕๖๕)  
องค์การบริหารส่วนตำบลลิพัง

ก.ยุทธศาสตร์จังหวัดที่ ๓ เสริมสร้างความมั่นคงทางสังคม พัฒนาคุณภาพชีวิตและการศึกษาเรียนรู้อย่างมีคุณภาพ

ข.ยุทธศาสตร์การพัฒนาของ อปท. ในเขตจังหวัดที่ ๒ การพัฒนาด้านคุณภาพชีวิตและส่งเสริมการศึกษาเรียนรู้แบบองค์รวม

๕. ยุทธศาสตร์การพัฒนาด้านคุณภาพชีวิตและสังคม

๕.๕ แผนงานสร้างความเข้มแข็งของชุมชน

ที่	โครงการ	วัตถุประสงค์	เป้าหมาย (ผลผลิตของ โครงการ)	งบประมาณ					ตัวชี้วัด (KPI)	ผลที่คาดว่าจะได้รับ	หน่วยงาน รับผิดชอบ หลัก
				๒๕๖๑ (บาท)	๒๕๖๒ (บาท)	๒๕๖๓ (บาท)	๒๕๖๔ (บาท)	๒๕๖๕ (บาท)			
๑	โครงการป้องกันและแก้ไข ปัญหายาเสพติด	เพื่อสร้างหมู่บ้าน/ ชุมชนให้ปลอดยา เสพติด	เยาวชนตำบลลิพัง	๙๐,๐๐๐	๙๐,๐๐๐	๙๐,๐๐๐	๙๐,๐๐๐	๙๐,๐๐๐	จำนวน ผู้เข้าร่วม อบรม	ประชาชน ปลอดจากยา เสพติด	สำนักงาน ปลัด
๒	โครงการอบรมเยาวชนอาสา ป้องกันยาเสพติด	เพื่อให้เยาวชนใน ตำบลมีความรู้ ความเข้าใจในพิษ ภัยยาเสพติด	เยาวชนในตำบล	๒๐,๐๐๐	๒๐,๐๐๐	๒๐,๐๐๐	๒๐,๐๐๐	๒๐,๐๐๐	จำนวน ผู้เข้าร่วม อบรม	เยาวชนใน ตำบลมี ความรู้ความ เข้าใจในพิษ ภัยยาเสพติด	สำนักงาน ปลัด
๓	โครงการจัดอบรมให้ความรู้ การป้องกันภัยจากยาเสพติด	เพื่อให้เยาวชนใน ตำบลมีความรู้ ความเข้าใจในพิษ ภัยยาเสพติด	เยาวชนในตำบล	๒๐,๐๐๐	๒๐,๐๐๐	๒๐,๐๐๐	๒๐,๐๐๐	๒๐,๐๐๐	จำนวน ผู้เข้าร่วม อบรม	เยาวชนใน ตำบลมี ความรู้ความ เข้าใจในพิษ ภัยยาเสพติด	สำนักงาน ปลัด

ที่	โครงการ	วัตถุประสงค์	เป้าหมาย (ผลผลิตของ โครงการ)	งบประมาณ					ตัวชี้วัด (KPI)	ผลที่คาดว่าจะได้รับ	หน่วยงาน รับผิดชอบ หลัก
				๒๕๖๑ (บาท)	๒๕๖๒ (บาท)	๒๕๖๓ (บาท)	๒๕๖๔ (บาท)	๒๕๖๕ (บาท)			
๔	โครงการพัฒนาศักยภาพ ศักยภาพชีวิตของผู้สูงอายุ และผู้ด้อยโอกาส	เพื่อให้ผู้สูงอายุและ ผู้ด้อยโอกาสได้รับความรู้ ความเข้าใจ หลักการ และ วิธีการพัฒนา ศักยภาพของ ตนเอง	ผู้นำชุมชน ผู้นำท้องถิ่น และประชาชนทั่วไปใน ตำบลลิพัง	-	๓๐,๐๐๐	-	-	-	จำนวน ผู้เข้าร่วม อบรม	ผู้สูงอายุและ ผู้ด้อยโอกาส ได้รับความรู้ แนวทางการ พัฒนา ศักยภาพของ ตนเอง	สำนักงาน ปลัด
๕	โครงการสานใจสายสัมพันธ์วัน ครอบครัว	เพื่อให้ครอบครัว และชุมชนมีความ เข้มแข็ง	เยาวชนในตำบล	๑๐๐,๐๐๐	๑๐๐,๐๐๐	๑๐๐,๐๐๐	๑๐๐,๐๐๐	๑๐๐,๐๐๐	จำนวน ผู้เข้าร่วม อบรม	ครอบครัวมี ความเข้มแข็ง	สำนักงาน ปลัด
๖	โครงการตำบลสร้างสุข	เพื่อให้ครอบครัว และชุมชนมีความ เข้มแข็ง	เยาวชนในตำบล	-	-	-	๒๐,๐๐๐	-	จำนวน ผู้เข้าร่วม อบรม	ครอบครัวมี ความเข้มแข็ง	สำนักงาน ปลัด
๗	โครงการพัฒนาศักยภาพสตรี ตำบลลิพัง	เพื่อเป็นการสร้าง ความเข้มแข็งของ กลุ่มสตรีตำบลลิพัง	เยาวชนในตำบล	๒๐,๐๐๐	๒๐,๐๐๐	๒๐,๐๐๐	๒๐,๐๐๐	๒๐,๐๐๐	จำนวน ผู้เข้าร่วม อบรม	ครอบครัวมี ความเข้มแข็ง	สำนักงาน ปลัด
๘	โครงการพัฒนาศักยภาพผู้นำ ชุมชน	เพื่อฝึกอบรมให้ ผู้นำชุมชน ผู้นำ ท้องถิ่น และ ประชาชนทั่วไปให้ มีความรู้ด้านการ ปกครองท้องถิ่น ด้านการมีส่วนร่วม	ผู้นำชุมชน ผู้นำท้องถิ่น และประชาชนทั่วไปใน ตำบลลิพัง	-	๓๐,๐๐๐	-	-	-	จำนวน ผู้เข้าร่วม อบรม	ผู้นำชุมชน ผู้นำท้องถิ่น และ ประชาชน ทั่วไป มี ความรู้ในการ พัฒนา ท้องถิ่น	สำนักงาน ปลัด

ที่	โครงการ	วัตถุประสงค์	เป้าหมาย (ผลผลิตของ โครงการ)	งบประมาณ					ตัวชี้วัด (KPI)	ผลที่คาดว่าจะได้รับ	หน่วยงาน รับผิดชอบ หลัก
				๒๕๖๑ (บาท)	๒๕๖๒ (บาท)	๒๕๖๓ (บาท)	๒๕๖๔ (บาท)	๒๕๖๕ (บาท)			
๙	โครงการอบรมกฎหมาย	เพื่อให้ประชาชนในตำบลมีความรู้ด้านกฎหมาย	ประชาชนในตำบลลิพัง	๒๐,๐๐๐	๒๐,๐๐๐	๒๐,๐๐๐	๒๐,๐๐๐	๒๐,๐๐๐	จำนวนผู้เข้าร่วมอบรม	ประชาชนในตำบลมีความรู้ด้านกฎหมายมากขึ้น	สำนักงานปลัด
๑๐	โครงการฝึกอบรมคุณธรรมจริยธรรมแก่ผู้นำชุมชนและประชาชนทั่วไป	เพื่อให้ผู้นำชุมชนและประชาชนทั่วไปมีคุณธรรมและจริยธรรมในการทำงาน	ผู้นำชุมชนในตำบลลิพัง	-	๒๐,๐๐๐	-	-	-	จำนวนผู้เข้าร่วมอบรม	ผู้นำชุมชนประชาชนทั่วไปมีคุณธรรมและจริยธรรมในการทำงาน	สำนักงานปลัด
๑๑	โครงการโตไปไม่โกง เสริมสร้างคุณธรรมในใจเยาวชน	เพื่อปลูกจิตสำนึกและเสริมสร้างคุณธรรมให้กับเยาวชน	เยาวชนตำบลลิพัง	-	๒๐,๐๐๐	๒๐,๐๐๐	๒๐,๐๐๐	๒๐,๐๐๐	จำนวนผู้เข้าร่วมอบรม	เยาวชนมีคุณธรรม	สำนักงานปลัด อบต.
๑๒	โครงการส่งเสริมพัฒนาประชาธิปไตย	เพื่อให้เกิดความตระหนักถึงหน้าที่พลเมืองดีตามวิถีของประชาธิปไตย	ประชาชนตำบลลิพัง	-	๘,๐๐๐	๘,๐๐๐	๘,๐๐๐	๘,๐๐๐	จำนวนโครงการ	ประชาชนเป็นพลเมืองดีตามวิถีประชาธิปไตย	สำนักงานปลัด อบต.
รวม	๑๒ โครงการ			๒๗๐,๐๐๐	๓๗๘,๐๐๐	๒๙๘,๐๐๐	๓๑๘,๐๐๐	๒๙๘,๐๐๐			

รายละเอียดโครงการพัฒนา  
แผนพัฒนาท้องถิ่น (พ.ศ.๒๕๖๑ - ๒๕๖๕)  
องค์การบริหารส่วนตำบลลิพัง

ก.ยุทธศาสตร์จังหวัดที่ ๓ เสริมสร้างความมั่นคงทางสังคม พัฒนาคุณภาพชีวิตและการศึกษาเรียนรู้อย่างมีคุณภาพ  
ข.ยุทธศาสตร์การพัฒนาของ อปท. ในเขตจังหวัดที่ ๒ การพัฒนาด้านคุณภาพชีวิตและส่งเสริมการศึกษาเรียนรู้แบบองค์รวม  
๕. ยุทธศาสตร์การพัฒนาด้านคุณภาพชีวิตและสังคม

๕.๖ แผนงานศาสนา วัฒนธรรม และนันทนาการ

ที่	โครงการ	วัตถุประสงค์	เป้าหมาย (ผลผลิตของ โครงการ)	งบประมาณ					ตัวชี้วัด (KPI)	ผลที่คาดว่าจะได้รับ	หน่วยงาน รับผิดชอบ หลัก
				๒๕๖๑ (บาท)	๒๕๖๒ (บาท)	๒๕๖๓ (บาท)	๒๕๖๔ (บาท)	๒๕๖๕ (บาท)			
๑	โครงการขอรับเงินสนับสนุนการ ปั่นจักรยานเพื่อสุขภาพพระด่บ ตำบล	เพื่อให้เยาวชนและ ประชาชนในตำบล มีสุขภาพพลานามัย ที่ดี	จัดการแข่งขันกีฬาใน ตำบล	-	๓๐,๐๐๐	-	-	-	จำนวนเงินที่ อุดหนุน	เยาวชนและ ประชาชน ทั้ ว ไป มี สุ ข ภ า พ พลานามัยที่ดี	กองการศึกษา
๒	โครงการแข่งขันกีฬา อบต .ลิพัง ด้านยาเสพติด	เพื่อให้เยาวชนและ ประชาชนในตำบล มีสุขภาพพลานามัย ที่ดี	จัดการแข่งขันกีฬาใน ตำบล	๓๐๐,๐๐๐	๓๐๐,๐๐๐	๓๐๐,๐๐๐	๓๐๐,๐๐๐	๓๐๐,๐๐๐	จํ า น ว น ผู้ เข้า ร ่วม โครงการ	เยาวชนและ ประชาชน ทั้ ว ไป มี สุ ข ภ า พ พลานามัยที่ดี	กองการศึกษา
๓	โครงการจัดส่งทีมนักกีฬาเข้าร่วม แข่งขันกับหน่วยงานอื่นๆ	เพื่อสร้าง ความสัมพันธ์อันดี ระหว่างประชาชน ในท้องถิ่นและใน อำเภอใกล้เคียง	ตามที่หน่วยงานอื่นๆ ขอความร่วมมือ	๔๐,๐๐๐	๔๐,๐๐๐	๔๐,๐๐๐	๔๐,๐๐๐	๔๐,๐๐๐	จำนวน ผู้เข้าร่วม โครงการ	เยาวชนและ ประชาชน ทั้ ว ไป มี สุ ข ภ า พ พลานามัยที่ดี	กองการศึกษา

ที่	โครงการ	วัตถุประสงค์	เป้าหมาย (ผลผลิตของ โครงการ)	งบประมาณ					ตัวชี้วัด (KPI)	ผลที่คาดว่าจะได้รับ	หน่วยงาน รับผิดชอบ หลัก
				๒๕๖๑ (บาท)	๒๕๖๒ (บาท)	๒๕๖๓ (บาท)	๒๕๖๔ (บาท)	๒๕๖๕ (บาท)			
๔	โครงการจัดการแข่งขันเรือ พริส ทำเทียบเรือทอนโต๊ะหี หมู่ที่ ๗	เพื่อส่งเสริมสุขภาพ และสร้างความ สามัคคี	สนับสนุนงบประมาณ	-	-	๕๐,๐๐๐	-	-	จำนวน สถานที่ออก กำลังกาย เพิ่มขึ้น	ประชาชนได้ ออกกำลังกาย และมี สุขภาพ อนามัยที่ดี	กองการศึกษา
๕	โครงการจัดการแข่งขันเรือ พริส ทำเทียบเรือแหลมทวดหมู่ที่ ๒	เพื่อส่งเสริมสุขภาพ และสร้างความ สามัคคี	สนับสนุนงบประมาณ	-	-	๕๐,๐๐๐	-	-	จำนวน สถานที่ออก กำลังกาย เพิ่มขึ้น	ประชาชนได้ ออกกำลังกาย และมี สุขภาพ อนามัยที่ดี	กองการศึกษา
๖	โครงการส่งเสริมการออกกำลังกายเพื่อสุขภาพโดยใช้ยางยืด	เพื่อกระตุ้นและ ส่งเสริมให้ ประชาชนในเขต อบต.ทุกเทศทุกวัย หันมาออกกำลังกาย เพื่อสุขภาพที่ดี และแข็งแรง ด้วย การออกกำลังกาย โดยใช้ยางยืด	ประชาชนมีร่างกายที่ แข็งแรงปราศจาก โรคภัยไข้เจ็บ	๔๐,๐๐๐	๔๐,๐๐๐	๔๐,๐๐๐	๔๐,๐๐๐	๔๐,๐๐๐	จำนวน ผู้เข้าร่วม โครงการ	เยาวชนและ ประชาชน ทั่วไป มี สุขภาพ พลานามัยที่ดี	กองการศึกษา

ที่	โครงการ	วัตถุประสงค์	เป้าหมาย (ผลผลิตของ โครงการ)	งบประมาณ					ตัวชี้วัด (KPI)	ผลที่คาดว่าจะได้รับ	หน่วยงาน รับผิดชอบ หลัก
				๒๕๖๑ (บาท)	๒๕๖๒ (บาท)	๒๕๖๓ (บาท)	๒๕๖๔ (บาท)	๒๕๖๕ (บาท)			
๗	โครงการคลินิกกีฬา ตำบลลิพัง	เพื่อให้เยาวชนและประชาชนในตำบลมีสุขภาพพลานามัยที่ดี	จำนวน ๑ โครงการ	-	๒๐๐,๐๐๐	๒๐๐,๐๐๐	๒๐๐,๐๐๐	๒๐๐,๐๐๐	จำนวนผู้เข้าร่วมโครงการ	เยาวชนและประชาชนทั่วไปมีสุขภาพพลานามัยที่ดี	กองการศึกษาฯ
รวม	๗ โครงการ			๓๘๐,๐๐๐	๖๑๐,๐๐๐	๖๘๐,๐๐๐	๕๘๐,๐๐๐	๕๘๐,๐๐๐			

รายละเอียดโครงการพัฒนา  
แผนพัฒนาท้องถิ่น (พ.ศ.๒๕๖๑ - ๒๕๖๕)  
องค์การบริหารส่วนตำบลลิพัง

ก.ยุทธศาสตร์จังหวัดที่ ๓ เสริมสร้างความมั่นคงทางสังคม พัฒนาคุณภาพชีวิตและการศึกษาเรียนรู้อย่างมีคุณภาพ  
ข.ยุทธศาสตร์การพัฒนาของ อปท. ในเขตจังหวัดที่ ๒ การพัฒนาด้านคุณภาพชีวิตและส่งเสริมการศึกษาเรียนรู้แบบองค์รวม  
๕. ยุทธศาสตร์การพัฒนาด้านคุณภาพชีวิตและสังคม

๕.๗ แผนงานงบกลาง

ที่	โครงการ	วัตถุประสงค์	เป้าหมาย (ผลผลิตของ โครงการ)	งบประมาณ					ตัวชี้วัด (KPI)	ผลที่คาดว่าจะได้รับ	หน่วยงาน รับผิดชอบ หลัก
				๒๕๖๑ (บาท)	๒๕๖๒ (บาท)	๒๕๖๓ (บาท)	๒๕๖๔ (บาท)	๒๕๖๕ (บาท)			
๑	โครงการสันทบกกองทุนหลักประกันสุขภาพระดับท้องถิ่น	เพื่อสร้างหลักประกันสุขภาพแห่งชาติให้ประชาชนในพื้นที่ร่วมกับสำนักงานหลักประกันสุขภาพแห่งชาติ	สันทบกกองทุนหลักประกันสุขภาพเพื่อสนับสนุนค่าใช้จ่ายในการบริหารหรือพัฒนากองทุน	๑๒๐,๐๐๐	๑๒๐,๐๐๐	๑๒๐,๐๐๐	๑๒๐,๐๐๐	๑๒๐,๐๐๐	จำนวนเงินสันทบกกองทุนสปสช.	เสริมสร้างสุขภาพและป้องกันโรคและสร้างแผนสุขภาพชุมชนที่มีประสิทธิภาพ	สำนักงานปลัด
๒	โครงการจ่ายเบี้ยยังชีพผู้สูงอายุ	เพื่อช่วยเหลือผู้สูงอายุ	ผู้สูงอายุเอดส์	๑๒๐,๐๐๐	๑๒๐,๐๐๐	๑๒๐,๐๐๐	๑๒๐,๐๐๐	๑๒๐,๐๐๐	จำนวนผู้เข้าร่วมโครงการ	ผู้สูงอายุเอดส์ได้รับความช่วยเหลือทำให้มีความเป็นอยู่ดีขึ้นและส่งผลดีต่อสุขภาพจิต	สำนักงานปลัด

ที่	โครงการ	วัตถุประสงค์	เป้าหมาย (ผลผลิตของ โครงการ)	งบประมาณ					ตัวชี้วัด (KPI)	ผลที่คาดว่าจะ ได้รับ	หน่วยงาน รับผิดชอบ หลัก
				๒๕๖๑ (บาท)	๒๕๖๒ (บาท)	๒๕๖๓ (บาท)	๒๕๖๔ (บาท)	๒๕๖๕ (บาท)			
๓	โครงการจ่ายเบี้ยยังชีพผู้สูงอายุ	เพื่อช่วยเหลือผู้สูงอายุ	เบี้ยยังชีพผู้สูงอายุ	๕,๐๐๐,๐๐๐	๕,๐๐๐,๐๐๐	๕,๐๐๐,๐๐๐	๕,๐๐๐,๐๐๐	๕,๐๐๐,๐๐๐	จำนวนเงินที่ได้รับบริการอุดหนุน	ผู้สูงอายุได้รับความช่วยเหลือทำให้มีความเป็นอยู่ดีขึ้นและส่งผลดีต่อสุขภาพจิต	สำนักงานปลัด
๔	โครงการจ่ายเบี้ยยังชีพความพิการ	เพื่อช่วยเหลือผู้พิการ	เบี้ยยังชีพความพิการ	๑,๕๐๐,๐๐๐	๑,๕๐๐,๐๐๐	๑,๕๐๐,๐๐๐	๑,๕๐๐,๐๐๐	๑,๕๐๐,๐๐๐	จำนวนเงินที่ได้รับบริการอุดหนุน	ผู้พิการ ได้รับความช่วยเหลือทำให้มีความเป็นอยู่ดีขึ้นและส่งผลดีต่อสุขภาพจิต	สำนักงานปลัด
๕	โครงการช่วยเหลือผู้ประสบเหตุภัยพิบัติ	เพื่อช่วยเหลือผู้ประสบภัยทางธรรมชาติในเบื้องต้น	ผู้ประสบภัยทางธรรมชาติ	๗๐,๐๐๐	๗๐,๐๐๐	๗๐,๐๐๐	๗๐,๐๐๐	๗๐,๐๐๐	จำนวนโครงการ	ผู้ประสบภัยได้รับการช่วยเหลือในเบื้องต้น	สำนักงานปลัด
รวม	๕ โครงการ			๖,๘๑๐,๐๐๐	๖,๘๑๐,๐๐๐	๖,๘๑๐,๐๐๐	๖,๘๑๐,๐๐๐	๖,๘๑๐,๐๐๐			

รายละเอียดโครงการพัฒนา  
แผนพัฒนาท้องถิ่น (พ.ศ.๒๕๖๑ - ๒๕๖๕)  
องค์การบริหารส่วนตำบลลิพัง

ก.ยุทธศาสตร์จังหวัดที่ ๓ เสริมสร้างความมั่นคงทางสังคม พัฒนาคุณภาพชีวิตและการศึกษาเรียนรู้อย่างมีคุณภาพ  
ข.ยุทธศาสตร์การพัฒนาของ อปท. ในเขตจังหวัดที่ ๓ การพัฒนาและส่งเสริมการมีส่วนร่วมของประชาชน  
๖. ยุทธศาสตร์การพัฒนาด้านการเมือง การบริหาร  
๖.๑ แผนงานบริหารงานทั่วไป

ที่	โครงการ	วัตถุประสงค์	เป้าหมาย (ผลผลิตของ โครงการ)	งบประมาณ					ตัวชี้วัด (KPI)	ผลที่คาดว่าจะได้รับ	หน่วยงาน รับผิดชอบ หลัก
				๒๕๖๑ (บาท)	๒๕๖๒ (บาท)	๒๕๖๓ (บาท)	๒๕๖๔ (บาท)	๒๕๖๕ (บาท)			
๑	โครงการจัดการเลือกตั้ง	เพื่อจัดการเลือกตั้ง ในตำบลเป็นไปด้วย ความเรียบร้อยและ สำเร็จตาม วัตถุประสงค์	จัดการเลือกตั้ง ผู้บริหารท้องถิ่นหรือ สมาชิกสภาท้องถิ่น และหรือเลือกตั้งซ่อม	๑๐๐,๐๐๐	๑๐๐,๐๐๐	๑๐๐,๐๐๐	๑๐๐,๐๐๐	๑๐๐,๐๐๐	ร้อยละของ จำนวน ประชาชนผู้มี สิทธิเลือกตั้ง มาใช้สิทธิ เลือกตั้ง	อบต.ลิพัง สามารถ จัดการ เลือกตั้งได้ อย่างมี ประสิทธิภาพ	สำนักงาน ปลัด

ที่	โครงการ	วัตถุประสงค์	เป้าหมาย (ผลผลิตของ โครงการ)	งบประมาณ					ตัวชี้วัด (KPI)	ผลที่คาดว่าจะได้รับ	หน่วยงาน รับผิดชอบ หลัก
				๒๕๖๑ (บาท)	๒๕๖๒ (บาท)	๒๕๖๓ (บาท)	๒๕๖๔ (บาท)	๒๕๖๕ (บาท)			
๒	โครงการพัฒนาระบบเทคโนโลยีสารสนเทศ	เพื่อให้การปฏิบัติงานของอบต. มีประสิทธิภาพ	เพื่อให้การบริหารอินเทอร์เน็ตแบบความเร็วสูงที่มีคุณภาพ	๓๐,๐๐๐	๓๐,๐๐๐	๓๐,๐๐๐	๓๐,๐๐๐	๓๐,๐๐๐	จำนวน ๑ โครงการ	องค์การบริหารส่วนตำบลมีเทคโนโลยีทางการสื่อสารครบถ้วนเพียงพอแก่การให้บริการประชาชน	สำนักงานปลัด
๓	ค่าพวงมาลา	เพื่อจ่ายค่าพวงมาลา	ใช้ในพิธีวันปิยมหาราช	๑,๐๐๐	๑,๐๐๐	๑,๐๐๐	๑,๐๐๐	๑,๐๐๐	จำนวน ๑ โครงการ	เพื่อแสดงความรักภักดี	กองคลัง
๔	โครงการอบรมพัฒนาศักยภาพบุคลากรท้องถิ่น	บุคลากรของ อบต. มีความรู้ ความเข้าใจหลักเกณฑ์ระเบียบกฎหมายในการปฏิบัติงาน	ผู้บริหาร สมาชิก อบต. พนักงานส่วนตำบล พนักงานจ้าง	๔๐๐,๐๐๐	๔๐๐,๐๐๐	๔๐๐,๐๐๐	๔๐๐,๐๐๐	๔๐๐,๐๐๐	จำนวนผู้เข้ารับการฝึกอบรมและศึกษาดูงาน	บุคลากรของ อบต. ที่ผ่านการฝึกอบรมมีความรู้ความเข้าใจหลักเกณฑ์ระเบียบกฎหมายในการปฏิบัติงานได้อย่าง	สำนักงานปลัด

ที่	โครงการ	วัตถุประสงค์	เป้าหมาย (ผลผลิตของ โครงการ)	งบประมาณ					ตัวชี้วัด (KPI)	ผลที่คาดว่าจะได้รับ	หน่วยงาน รับผิดชอบ หลัก
				๒๕๖๑ (บาท)	๒๕๖๒ (บาท)	๒๕๖๓ (บาท)	๒๕๖๔ (บาท)	๒๕๖๕ (บาท)			
๕	โครงการอบรมพัฒนาศักยภาพผู้บริหารท้องถิ่นและสมาชิกสภาท้องถิ่น	ผู้บริหารท้องถิ่นและสมาชิกสภาท้องถิ่น มีความรู้ความเข้าใจหลักเกณฑ์ระเบียบกฎหมายในการปฏิบัติงาน	ผู้บริหาร และ สมาชิกสภาท้องถิ่น	๓๐,๐๐๐	๓๐,๐๐๐	๓๐,๐๐๐	๓๐,๐๐๐	๓๐,๐๐๐	จำนวนผู้เข้ารับการฝึกอบรมและศึกษาดูงาน	บุคลากรของอบต. ที่ผ่านการฝึกอบรมมีความรู้ความเข้าใจหลักเกณฑ์ระเบียบกฎหมายในการปฏิบัติงานได้อย่าง	สำนักงานปลัด
๖	โครงการดำเนินงานตามยุทธศาสตร์การพัฒนาสังคมตามแนวนโยบายของรัฐบาล คณะ รักษาความสงบแห่งชาติ (คสช.)	เพื่อสนับสนุนและร่วมดำเนินงานตามยุทธศาสตร์การพัฒนาสังคมตามแนวนโยบายของรัฐ	ดำเนินงานตามยุทธศาสตร์การพัฒนาสังคมตามแนวนโยบายของรัฐ พระราชดำริฯ และนโยบายอื่น ๆ	๔๐,๐๐๐	๔๐,๐๐๐	๔๐,๐๐๐	๔๐,๐๐๐	๔๐,๐๐๐	จำนวน ๑ โครงการ	ประชาชน ใ ต้ ร ับ ประโยชน์จากยุทธศาสตร์การพัฒนาสังคมตามแนวนโยบายของรัฐ	สำนักงานปลัด

ที่	โครงการ	วัตถุประสงค์	เป้าหมาย (ผลผลิตของ โครงการ)	งบประมาณ					ตัวชี้วัด (KPI)	ผลที่คาดว่าจะ ได้รับ	หน่วยงาน รับผิดชอบ หลัก
				๒๕๖๑ (บาท)	๒๕๖๒ (บาท)	๒๕๖๓ (บาท)	๒๕๖๔ (บาท)	๒๕๖๕ (บาท)			
๗	โครงการเงินทุนและปกป้องสถาบันพระมหากษัตริย์	เพื่อจัดกิจกรรม เงินทุนและปกป้อง สถาบัน พระมหากษัตริย์ ซึ่งเป็นสถาบันของ ชาติอันเป็นศูนย์ รวมแห่งความเป็น ชาติและความ สามัคคีของคนใน ชาติ	จัดกิจกรรมตาม นโยบายรัฐบาลหรือ กระทรวง มหาดไทย	๓๐,๐๐๐	๓๐,๐๐๐	๓๐,๐๐๐	๓๐,๐๐๐	๓๐,๐๐๐	จำนวน ๑ โครงการ	ประชาชนมี ความรักภักดีต่อ สถาบัน พระมหากษัต ริย์ อันเป็น ศูนย์รวมแห่ง ความเป็นชาติ และความ สามัคคีของ คนในชาติ	สำนักงาน ปลัด
๘	โครงการจัดงานที่องค์การบริหารส่วนตำบลร่วมโครงการกับหน่วยงานราชการอื่น	เพื่อสนับสนุน งบประมาณร่วมกับ หน่วยงานอื่น	สนับสนุนงบประมาณ	๓๐,๐๐๐	๓๐,๐๐๐	๓๐,๐๐๐	๓๐,๐๐๐	๓๐,๐๐๐	จำนวน ๑ โครงการ	หน่วยงานได้ มี ความสัมพันธ์ ประสานงาน ซึ่งกันและกัน	สำนักงาน ปลัด
๙	โครงการค่าจ้างหน่วยงานกลางประเมิน ความพึงพอใจของผู้รับบริการในเขตองค์การบริหารส่วนตำบลลิพัง	เพื่อวัดระดับความ พึงพอใจของ ผู้รับบริการ	ประชาชน เจ้าหน้าที่ ของรัฐ และหน่วยงาน ภาครัฐและเอกชน ที่ ได้รับการบริการ	๒๕,๐๐๐	๒๕,๐๐๐	๒๕,๐๐๐	๒๕,๐๐๐	๒๕,๐๐๐	จำนวน ๑ โครงการ	ทำให้ทราบ ระดับความ พึงพอใจของ ผู้รับบริการที่ มีต่อองค์การ บริหารส่วน ตำบลลิพัง	สำนักงาน ปลัด

ที่	โครงการ	วัตถุประสงค์	เป้าหมาย (ผลผลิตของ โครงการ)	งบประมาณ					ตัวชี้วัด (KPI)	ผลที่คาดว่าจะได้รับ	หน่วยงาน รับผิดชอบ หลัก
				๒๕๖๑ (บาท)	๒๕๖๒ (บาท)	๒๕๖๓ (บาท)	๒๕๖๔ (บาท)	๒๕๖๕ (บาท)			
๑๐	โครงการค่าจ้างหน่วยงานราชการหรือหน่วยงานอื่นวิจัยเพื่อศึกษาความเป็นไปได้ของโครงการที่องค์การบริหารส่วนตำบลพิงจะดำเนินการ	เพื่อได้รับทราบข้อมูลที่ต้องการและถูกต้อง	ประชาชน เจ้าหน้าที่ของรัฐ และหน่วยงานภาครัฐและเอกชน ที่ได้รับการบริการ	๒๐,๐๐๐	๒๐,๐๐๐	๒๐,๐๐๐	๒๐,๐๐๐	๒๐,๐๐๐	จำนวน ๑ โครงการ	สามารถปฏิบัติโครงการได้อย่างถูกต้อง	สำนักงานปลัด
๑๑	โครงการจัดทำเอกสารเผยแพร่ประชาสัมพันธ์โครงการพัฒนาและกิจกรรมของ อบต.	เพื่อให้ประชาชนได้เข้าใจในขั้นตอนของการให้บริการ	จัดทำคู่มือและแผนปฏิบัติการติดต่อราชการและบริการข้อมูล/ข่าวสาร	๑๐๐,๐๐๐	๑๐๐,๐๐๐	๑๐๐,๐๐๐	๑๐๐,๐๐๐	๑๐๐,๐๐๐	จำนวน ๑ โครงการ	ประชาชนมีความรู้ความเข้าใจในกิจการของ อบต. และขั้นตอนการบริการมากขึ้น	สำนักงานปลัด
๑๒	โครงการทำพิธีเปิดที่ทำการองค์การบริหารส่วนตำบลพิง	เพื่อความเป็นสิริมงคลสำหรับบุคลากรในการเข้าปฏิบัติงานในอาคารแห่งใหม่	จำนวน ๑ โครงการ	๒๐๐,๐๐๐	-	-	-	-	ร้อยละความพึงพอใจของผู้เข้าร่วมโครงการ	เกิดความเป็นสิริมงคลแก่ผู้ปฏิบัติงานและผู้มาติดต่อสำนักงาน	สำนักงานปลัด

ที่	โครงการ	วัตถุประสงค์	เป้าหมาย (ผลผลิตของ โครงการ)	งบประมาณ					ตัวชี้วัด (KPI)	ผลที่คาดว่าจะ ได้รับ	หน่วยงาน รับผิดชอบ หลัก
				๒๕๖๑ (บาท)	๒๕๖๒ (บาท)	๒๕๖๓ (บาท)	๒๕๖๔ (บาท)	๒๕๖๕ (บาท)			
๑๓	โครงการติดตั้งโทรศัพท์ใน สำนักงานที่ทำการองค์การ บริหารส่วนตำบล (แห่งใหม่)	เพื่อติดต่อ ประสานงานกับ หน่วยงานราชการ ต่างๆ	ติดตั้งโทรศัพท์ใน สำนักงาน	๒๐,๐๐๐	-	-	-	-	อำนวยความสะดวก ในการ ปฏิบัติงาน และมีความ รวดเร็วในการ ติดต่อ ประสานงาน กับ ส่วน ราชการ	การ ประสานงาน กับหน่วยงาน ต่างๆมีความ สะดวก รวดเร็ว	สำนักงาน ปลัด
๑๔	โครงการจัดทำแผนที่ภาษี	เพื่อเพิ่ม ประสิทธิภาพใน การจัดเก็บภาษี	จัดทำ/ปรับปรุงข้อมูล แผนที่ภาษีและ ทะเบียนทรัพย์สิน	๓๐๐,๐๐๐	๓๐๐,๐๐๐	๓๐๐,๐๐๐	๓๐๐,๐๐๐	๓๐๐,๐๐๐	ความก้าวหน้า ในการ ดำเนินงาน โครงการ	เพื่อเป็นการ สนอง นโยบายของ รัฐบาลและ เป็นการ ส่งเสริมความ เจริญก้าวหน้า ของ อบต.ลิพัง	กองคลัง
๑๕	โครงการอบรมให้ความรู้เรื่อง การใช้คอมพิวเตอร์เพื่อ ดำเนินงานให้แก่ผู้นำท้องถิ่น	เพื่อให้ผู้นำท้องถิ่น มีความรู้พื้นฐานใน การใช้คอมพิวเตอร์ เพื่อให้การทำงาน เป็นไปอย่างมี ประสิทธิภาพ	ผู้นำท้องถิ่น	-	๓๐,๐๐๐	๓๐,๐๐๐	๓๐,๐๐๐	๓๐,๐๐๐	จำนวน ๑ โครงการ	ผู้นำท้องถิ่นมี ความรู้ คอมพิวเตอร์ ขั้นพื้นฐาน	สำนักงาน ปลัด อบต.

ที่	โครงการ	วัตถุประสงค์	เป้าหมาย (ผลผลิตของ โครงการ)	งบประมาณ					ตัวชี้วัด (KPI)	ผลที่คาดว่าจะ ได้รับ	หน่วยงาน รับผิดชอบ หลัก
				๒๕๖๑ (บาท)	๒๕๖๒ (บาท)	๒๕๖๓ (บาท)	๒๕๖๔ (บาท)	๒๕๖๕ (บาท)			
๑๖	โครงการอบรมให้ความรู้เกี่ยวกับ พรบ. ข้อมูลข่าวสารของราชการ พ.ศ.๒๕๕๐	เพื่อให้ประชาชน มีความรู้ความเข้าใจ ในระเบียบ กฎหมายของ ราชการ	พนักงานส่วนตำบล พนักงานจ้าง	-	๗,๐๐๐	๗,๐๐๐	๗,๐๐๐	๗,๐๐๐	จำนวน ๑ โครงการ	พนักงาน สามารถนำ ความรู้ที่ได้รับ มา ใช้ ประโยชน์	สำนักงาน ปลัด อบต.
<b>อุดหนุนส่วนราชการ</b>											
๑๗	อุดหนุน อบต.แหลมสอม ตามโครงการพัฒนาและส่งเสริม ศูนย์รวมข้อมูลข่าวสารการจัดซื้อจัดจ้างของหน่วยการบริหารราชการส่วนท้องถิ่น อำเภอปะเหลียน ประจำปี	เพื่อเป็นสถานที่ กลางสำหรับเป็น ศูนย์รวม ข้อมูล ข่าวสารการจัดซื้อ จัดจ้างของหน่วย การบริหารราชการ ส่วนท้องถิ่น อำเภอปะเหลียน	เพื่อให้การปฏิบัติ หน้าที่ตามภารกิจของ กรมส่งเสริมการ ปกครองท้องถิ่นและ นโยบายของรัฐบาล บรรลุตามวัตถุประสงค์	๑๕,๐๐๐	๑๕,๐๐๐	๑๕,๐๐๐	๑๕,๐๐๐	-	จำนวน ๑ โครงการ	ป้องกันหรือ ลดโอกาสใน การสมยอม กันในการ เสนอราคา	สำนักงาน ปลัด/อบต. แหลมสอม

ที่	โครงการ	วัตถุประสงค์	เป้าหมาย (ผลผลิตของ โครงการ)	งบประมาณ					ตัวชี้วัด (KPI)	ผลที่คาดว่าจะ ได้รับ	หน่วยงาน รับผิดชอบ หลัก
				๒๕๖๑ (บาท)	๒๕๖๒ (บาท)	๒๕๖๓ (บาท)	๒๕๖๔ (บาท)	๒๕๖๕ (บาท)			
๑๘	อุดหนุน อบต. บางด้วนตาม โครงการศูนย์ปฏิบัติการร่วม ในการช่วยเหลือประชาชน ขององค์กรปกครองส่วน ท้องถิ่น อำเภอปะเหลียน	เป็นศูนย์รวบรวม ข้อมูลปัญหาความ ต้องการของ ประชาชนและ ประสานงานกับ หน่วยงานอื่นที่ เกี่ยวข้อง	เป็นสถานที่กลาง เพื่อให้การปฏิบัติ หน้าที่ตามภารกิจของ องค์กรปกครองส่วน ท้องถิ่นและนโยบาย ของรัฐบาลบรรลุตาม วัตถุประสงค์	๑๕,๐๐๐	๑๕,๐๐๐	๑๕,๐๐๐	-	-	จำนวน ๑ โครงการ	เป็น ศูนย์ รวบรวม ข้อมูลปัญหา ความ ต้องการของ ประชาชน ขององค์กร ปกครองส่วน ท้องถิ่นใน อำเภอปะ เหลียน	สำนักงาน ปลัด/อบต. บางด้วน
รวม	๑๘ โครงการ			๑,๓๕๖,๐๐๐	๑,๑๗๓,๐๐๐	๑,๑๗๓,๐๐๐	๑,๑๕๘,๐๐๐	๑,๑๔๓,๐๐๐			

รายละเอียดโครงการพัฒนา  
แผนพัฒนาท้องถิ่น (พ.ศ.๒๕๖๑ - ๒๕๖๕)  
องค์การบริหารส่วนตำบลลิพัง

ก.ยุทธศาสตร์จังหวัดที่ ๓ เสริมสร้างความมั่นคงทางสังคม พัฒนาคุณภาพชีวิตและการศึกษาเรียนรู้อย่างมีคุณภาพ  
ข.ยุทธศาสตร์การพัฒนาของ อปท. ในเขตจังหวัดที่ ๓ การพัฒนาและส่งเสริมการมีส่วนร่วมของประชาชน  
๖. ยุทธศาสตร์การพัฒนาด้านการเมือง การบริหาร  
๖.๒ แผนงานรักษาความสงบภายใน

ที่	โครงการ	วัตถุประสงค์	เป้าหมาย (ผลผลิตของ โครงการ)	งบประมาณ					ตัวชี้วัด (KPI)	ผลที่คาดว่าจะได้รับ	หน่วยงาน รับผิดชอบ หลัก
				๒๕๖๑ (บาท)	๒๕๖๒ (บาท)	๒๕๖๓ (บาท)	๒๕๖๔ (บาท)	๒๕๖๕ (บาท)			
๑	โครงการป้องกันและลดอุบัติเหตุทางถนนช่วงเทศกาลสำคัญ	เพื่อรักษาความปลอดภัยในการเดินทางของประชาชนในช่วงเทศกาลต่าง ๆ	ช่วงเทศกาลปีใหม่และสงกรานต์	๑๐,๐๐๐	๑๐,๐๐๐	๑๐,๐๐๐	๑๐,๐๐๐	๑๐,๐๐๐	จำนวน ๒ ครั้ง	ประชาชนมีค ว า มปลอดภัยในการเดินทางใน ช่วงเทศกาล	สำนักงานปลัด
๒	ค่าใช้จ่ายในการป้องกันและบรรเทาสาธารณภัย	- โครงการทบทวนสมาชิก อปพร. - โครงการฝึกซ้อมหลักสูตร “หนึ่งตำบลหนึ่งทีมกู้ภัย” - โครงการซ้อมแผนป้องกันภัยจากอุทกภัยและโคลนถล่ม	สมาชิก อปพร. และพนักงานเจ้าหน้าที่	๒๐,๐๐๐	๒๐,๐๐๐	๒๐,๐๐๐	๒๐,๐๐๐	๒๐,๐๐๐	จำนวน ๑ โครงการ	สามารถให้ช่วยเหลือผู้ประสบภัยอย่างมีประสิทธิภาพ	สำนักงานปลัด

ที่	โครงการ	วัตถุประสงค์	เป้าหมาย (ผลผลิตของ โครงการ)	งบประมาณ					ตัวชี้วัด (KPI)	ผลที่คาดว่าจะได้รับ	หน่วยงาน รับผิดชอบ หลัก
				๒๕๖๑ (บาท)	๒๕๖๒ (บาท)	๒๕๖๓ (บาท)	๒๕๖๔ (บาท)	๒๕๖๕ (บาท)			
		และสาธารณภัย อื่นๆ - โครงการฝึกซ้อม การป้องกันและ บรรเทาสาธารณ ภัยของเจ้าหน้าที่ใน สังกัด อบต. ฯลฯ									
๓	โครงการฝึกอบรม อาสาสมัครป้องกันภัยฝ่ายพล เรือน (อปพร.) หลักสูตรจัดตั้ง	เพื่อเพิ่ม ประสิทธิภาพใน การปฏิบัติด้านการ ป้องกันและ บรรเทาสาธารณ ภัยของ อป พร.ตำบลลิพัง	จัดให้มีการฝึกอบรม อาสาสมัครป้องกันภัย ฝ่ายพลเรือน (อปพร.) องค์การบริหารส่วน ตำบลลิพัง	๑๐๐,๐๐๐	-	-	-	-	จำนวน ผู้เข้าร่วม อบรม	สามารถให้ ควม ช่วยเหลือ ผู้ประสบภัย อย่างมี ประสิทธิภาพ	สำนักงาน ปลัด
๔	โครงการพัฒนาระบบบริหาร จัดการและระบบสวัสดิการ ของศูนย์ อปพร.ตำบลลิพัง	เพื่อเพิ่ม ประสิทธิภาพใน การปฏิบัติด้านการ ป้องกันและ บรรเทาสาธารณ ภัยของ อป พร.ตำบลลิพัง	สนับสนุนงบประมาณ	-	-	๒๕๐,๐๐๐	-	-	จำนวน ๑ โครงการ	การป้องกัน และบรรเทา สาธารณภัยมี ความพร้อม และมี ประสิทธิภาพ มากยิ่งขึ้น	สำนักงาน ปลัด

ที่	โครงการ	วัตถุประสงค์	เป้าหมาย (ผลผลิตของ โครงการ)	งบประมาณ					ตัวชี้วัด (KPI)	ผลที่คาดว่าจะได้รับ	หน่วยงาน รับผิดชอบ หลัก
				๒๕๖๑ (บาท)	๒๕๖๒ (บาท)	๒๕๖๓ (บาท)	๒๕๖๔ (บาท)	๒๕๖๕ (บาท)			
๕	โครงการจัดหาเครื่องแต่งกายสำหรับ อปพร. , เครื่องมือ , วัสดุและอุปกรณ์ในการป้องกันและบรรเทาสาธารณภัย และการติดต่อสื่อสารในการป้องกันและบรรเทาสาธารณภัย	เ พื่ อ เ พิ่ ม ประสิทธิภาพในการปฏิบัติงาน	เครื่องมือและอุปกรณ์ - จัดหาวิทยุสื่อสาร	-	-	-	๕๐,๐๐๐	-	จำนวน ๑ โครงการ	สามารถให้ ค ว า ม ช่วยเหลือ ผู้ประสบภัย อ ย่ า ง มี ประสิทธิภาพ	สำนักงาน ปลัด
๖	โครงการก่อสร้างเสาสัญญาณวิทยุ	เพื่อรับส่งสัญญาณวิทยุ	เพื่อติดต่อประสานงาน	-	-	-	๓๐,๐๐๐	-	จำนวน ๑ โครงการ	ส า ม า ร ธิ ปฏิบัติได้ อย่างรวดเร็ว	สำนักงาน ปลัด
๗	โครงการจัดหาเรือท้องแบนกู้ภัย	เ พื่ อ เ พิ่ ม ประสิทธิภาพในการปฏิบัติงาน	จัดหาเรือท้องแบนกู้ภัย	-	๑๐๐,๐๐๐	-	-	-	จำนวน ๑ โครงการ	สามารถให้ ค ว า ม ช่วยเหลือ ผู้ประสบภัย อ ย่ า ง มี ประสิทธิภาพ	สำนักงาน ปลัด อบต.
รวม	๗ โครงการ			๑๓๐,๐๐๐	๑๓๐,๐๐๐	๒๘๐,๐๐๐	๑๑๐,๐๐๐	๓๐,๐๐๐			

รายละเอียดโครงการพัฒนา  
แผนพัฒนาท้องถิ่น (พ.ศ.๒๕๖๑ - ๒๕๖๕)  
องค์การบริหารส่วนตำบลลิพัง

ก.ยุทธศาสตร์จังหวัดที่ ๓ เสริมสร้างความมั่นคงทางสังคม พัฒนาคุณภาพชีวิตและการศึกษาเรียนรู้อย่างมีคุณภาพ

ข.ยุทธศาสตร์การพัฒนาของ อปท. ในเขตจังหวัดที่ ๓ การพัฒนาและส่งเสริมการมีส่วนร่วมของประชาชน

๖. ยุทธศาสตร์การพัฒนาด้านการเมือง การบริหาร

๖.๓ แผนงานเคหะและชุมชน

ที่	โครงการ	วัตถุประสงค์	เป้าหมาย (ผลผลิตของ โครงการ)	งบประมาณ					ตัวชี้วัด (KPI)	ผลที่คาดว่าจะได้รับ	หน่วยงาน รับผิดชอบ หลัก
				๒๕๖๑ (บาท)	๒๕๖๒ (บาท)	๒๕๖๓ (บาท)	๒๕๖๔ (บาท)	๒๕๖๕ (บาท)			
๑	โครงการต่อเติมอาคารศูนย์ อปพร.ตำบลลิพัง	เพื่อเพิ่ม ประสิทธิภาพใน การให้บริการ ประชาชน	ขนาดกว้าง ๓ เมตร ยาว ๑๒ เมตร	-	-	๓๐๐,๐๐๐	-	-	จำนวน ๑ โครงการ	ประชาชนมี สถานที่ติดต่อ ราชการที่มี ความพร้อม ทั้งสถานที่ และบุคลากร	กองช่าง
๒	โครงการก่อสร้างอาคารศูนย์ อปพร.ตำบลลิพัง	เพื่อเพิ่ม ประสิทธิภาพใน การให้บริการ ประชาชน	จำนวน ๑ โครงการ	๓๐๐,๐๐๐	-	-	-	-	จำนวน ๑ โครงการ	ประชาชนมี สถานที่ติดต่อ ราชการที่มี ความพร้อม ทั้งสถานที่ และบุคลากร	กองช่าง

ที่	โครงการ	วัตถุประสงค์	เป้าหมาย (ผลผลิตของ โครงการ)	งบประมาณ					ตัวชี้วัด (KPI)	ผลที่คาดว่าจะได้รับ	หน่วยงาน รับผิดชอบ หลัก
				๒๕๖๑ (บาท)	๒๕๖๒ (บาท)	๒๕๖๓ (บาท)	๒๕๖๔ (บาท)	๒๕๖๕ (บาท)			
๓	ค่าใช้จ่ายออกแบบ ค่าควบคุมงานที่จ่ายให้แก่เอกชน นิติบุคคลหรือบุคคลภายนอก เพื่อให้ได้มาซึ่งสิ่งก่อสร้าง	เพื่อจ่ายเป็น ค่าใช้จ่ายออกแบบ ค่าควบคุมงานที่จ่ายให้แก่เอกชน นิติบุคคลหรือบุคคลภายนอก เพื่อให้ได้มาซึ่งสิ่งก่อสร้าง	ค่าใช้จ่ายออกแบบ ค่าควบคุมงานที่จ่ายให้แก่เอกชน นิติบุคคลหรือบุคคลภายนอก เพื่อให้ได้มาซึ่งสิ่งก่อสร้าง	๒๐,๐๐๐	๒๐,๐๐๐	๒๐,๐๐๐	๒๐,๐๐๐	๒๐,๐๐๐	ร้อยละของประชาชนที่ได้รับความสะดวกเพิ่มขึ้น	เพื่อเป็น สำรองจ่าย ถูกเงิน	กองช่าง
๔	ค่าจ้างที่ปรึกษาซึ่งเกี่ยวกับสิ่งก่อสร้าง หรือเพื่อให้ได้มาซึ่งสิ่งก่อสร้าง	เพื่อจ่ายเป็นค่าจ้างที่ปรึกษาซึ่งเกี่ยวกับสิ่งก่อสร้างหรือเพื่อให้ได้มาซึ่งสิ่งก่อสร้าง	ค่าจ้างที่ปรึกษาซึ่งเกี่ยวกับสิ่งก่อสร้างหรือเพื่อให้ได้มาซึ่งสิ่งก่อสร้าง	๒๐,๐๐๐	๒๐,๐๐๐	๒๐,๐๐๐	๒๐,๐๐๐	๒๐,๐๐๐	ร้อยละของประชาชนที่ได้รับความสะดวกเพิ่มขึ้น	เพื่อเป็น สำรองจ่าย ถูกเงิน	กองช่าง
๕	ค่าสำรวจทางธรณีฟิสิกส์หาแหล่งน้ำบาดาล	เพื่อจ่ายเป็นค่าจ้างที่ปรึกษาซึ่งเกี่ยวกับสิ่งก่อสร้างหรือเพื่อให้ได้มาซึ่งสิ่งก่อสร้าง	ค่าสำรวจทางธรณีฟิสิกส์หาแหล่งน้ำบาดาล	๕๐,๐๐๐	๕๐,๐๐๐	๕๐,๐๐๐	๕๐,๐๐๐	๕๐,๐๐๐	ร้อยละของประชาชนที่ได้รับความสะดวกเพิ่มขึ้น	เพื่อเป็น สำรองจ่าย ถูกเงิน	กองช่าง
๖	โครงการก่อสร้างที่จอดรถของ อบต.ลิพัง	เพื่อความเป็นระเบียบเรียบร้อยในการจอดรถ	ก่อสร้างลานคอนกรีต	๒๐๐,๐๐๐	๒๐๐,๐๐๐	๒๐๐,๐๐๐	๒๐๐,๐๐๐	๒๐๐,๐๐๐	จำนวน ๑ โครงการ	การปฏิบัติงานมีประสิทธิภาพมากขึ้น	กองช่าง

ที่	โครงการ	วัตถุประสงค์	เป้าหมาย (ผลผลิตของ โครงการ)	งบประมาณ					ตัวชี้วัด (KPI)	ผลที่คาดว่าจะ ได้รับ	หน่วยงาน รับผิดชอบ หลัก
				๒๕๖๑ (บาท)	๒๕๖๒ (บาท)	๒๕๖๓ (บาท)	๒๕๖๔ (บาท)	๒๕๖๕ (บาท)			
๗	โครงการปรับปรุงภูมิทัศน์ที่ทำการองค์การบริหารส่วนตำบลลิพัง (แห่งใหม่)	เพื่อความสวยงามและเป็นระเบียบเรียบร้อย	-ปลูกต้นไม้ -ถมหินคลุก ฯลฯ	๓๐๐,๐๐๐	๓๐๐,๐๐๐	๓๐๐,๐๐๐	๓๐๐,๐๐๐	๓๐๐,๐๐๐	ร้อยละ ๑๐๐ ผู้เข้ารับบริการมีความพึงพอใจ	สถานที่มีความสะอาดเรียบร้อย	กองช่าง
๘	โครงการจัดทำประชุมประชาสัมพันธ์ ที่ทำการองค์การบริหารส่วนตำบลลิพัง (แห่งใหม่)	เพื่อใช้เป็นจุดประชาสัมพันธ์ ข่าวสารของหน่วยงานของราชการ	จัดทำประชุมประชาสัมพันธ์	๑๕๐,๐๐๐	๑๕๐,๐๐๐	-	-	-	ร้อยละ ๑๐๐ ประชาชนได้รับทราบรับทราบข้อมูลข่าวสารอย่างทั่วถึง	ประชาชนได้รับทราบข้อมูลข่าวสาร	กองช่าง
๙	โครงการจัดทำศาลาที่พักผู้มาติดต่อราชการ	เพื่อให้ประชาชนที่มาติดต่อราชการมีที่พักระหว่างการรอติดต่อราชการ	จัดทำศาลาที่พักผู้มาติดต่อราชการ	๒๐๐,๐๐๐	-	-	-	-	ร้อยละ ๑๐๐ ประชาชนมีความพอใจในการใช้บริการ	ประชาชนมีที่พักสำหรับมาใช้บริการ	กองช่าง
๑๐	โครงการจัดทำป้ายชื่อ และรั้วที่ทำการองค์การบริหารส่วนตำบลลิพัง (แห่งใหม่)	เพื่อให้ผู้คนสามารถทราบที่ตั้งและสามารถติดต่อราชการได้สะดวกและรวดเร็วขึ้น	จัดทำป้ายชื่อและรั้วที่ทำการ อบต.	๒๐๐,๐๐๐	-	-	-	-	ป้ายชื่อ อบต. รั้ว อบต.	อาคารที่ทำการ อบต. มีความมั่นคงปลอดภัยมีอาณาเขตที่ชัดเจน	กองช่าง

ที่	โครงการ	วัตถุประสงค์	เป้าหมาย (ผลผลิตของ โครงการ)	งบประมาณ					ตัวชี้วัด (KPI)	ผลที่คาดว่าจะ ได้รับ	หน่วยงาน รับผิดชอบ หลัก
				๒๕๖๑ (บาท)	๒๕๖๒ (บาท)	๒๕๖๓ (บาท)	๒๕๖๔ (บาท)	๒๕๖๕ (บาท)			
๑๑	โครงการติดตั้งระบบไฟฟ้าภายในสำนักงานที่ทำการองค์การบริหารส่วนตำบลลิพัง (แห่งใหม่)	เพื่อติดตั้งระบบไฟฟ้าภายในอาคารที่ทำการ อบต.ลิพัง	ติดตั้งระบบไฟฟ้า	๑๐๐,๐๐๐	-	-	-	-	ระบบเดินไฟในอาคารที่ทำการ	อาคารที่ทำการ อบต.มีการเดินระบบไฟฟ้าในการให้พลังงานและสามารถใช้เครื่องมือเครื่องใช้ในกิจการปฏิบัติงาน	กองช่าง
๑๒	โครงการติดตั้งฝ้าเพดานที่ทำการองค์การบริหารส่วนตำบลลิพัง (แห่งใหม่)	เพื่อเพื่อความมั่นคงและแข็งแรงของตัวอาคาร	ติดตั้งฝ้าเพดาน	๑๐๐,๐๐๐	-	-	-	-	ฝ้าเพดานของอาคารที่ทำการ อบต.	สามารถป้องกันความร้อนได้หลังคาและและปิดช่องหน้าต่าง เช่น สายไฟและอาคารมีความสวยงาม	กองช่าง
๑๓	โครงการติดตั้งเหล็กดัดที่ทำการองค์การบริหารส่วนตำบลลิพัง (แห่งใหม่)	เพื่อติดตั้งเหล็กดัดบ้านหน้าต่างประตูในอาคารที่ทำการ อบต.	ติดตั้งเหล็กดัด	๑๐๐,๐๐๐	-	-	-	-	เหล็กดัดประตูหน้าต่างของอาคาร	อาคารที่มีความมั่นคงปลอดภัย	กองช่าง

ที่	โครงการ	วัตถุประสงค์	เป้าหมาย (ผลผลิตของ โครงการ)	งบประมาณ					ตัวชี้วัด (KPI)	ผลที่คาดว่าจะ ได้รับ	หน่วยงาน รับผิดชอบ หลัก
				๒๕๖๑ (บาท)	๒๕๖๒ (บาท)	๒๕๖๓ (บาท)	๒๕๖๔ (บาท)	๒๕๖๕ (บาท)			
๑๔	โครงการก่อสร้างอาคารที่ทำการ อบต.ลิพัง	เพื่อเพิ่มประสิทธิภาพในการให้บริการประชาชน	ก่อสร้างอาคาร ๑ หลังตามแบบมาตรฐาน	๒,๐๐๐,๐๐๐	-	-	-	-	ที่ทำการ อบต.แห่งใหม่	สภาพแวดล้อมในการทำงานและบริหารงานบริการมีความสะดวกคล่องตัวและประสิทธิภาพมากขึ้น	กองช่าง
๑๕	โครงการติดตั้งกล้องวงจรปิดสำหรับส่วนราชการและสถานที่สำคัญ	เพื่อเพิ่มประสิทธิภาพในการให้บริการประชาชน	ติดตั้งกล้องวงจรปิดสำหรับส่วนราชการและสถานที่สำคัญ	๕๐๐,๐๐๐	-	-	-	-	สถานที่ราชการมีความปลอดภัย	ป้องกันการทำลายทรัพย์สินของทางราชการ	กองช่าง
๑๖	ค่าใช้จ่ายในการขนย้าย วัสดุ อุปกรณ์ ครุภัณฑ์ สำนักงาน ฯลฯ	เพื่อทำการขนย้าย วัสดุ อุปกรณ์ ครุภัณฑ์ สำนักงาน และอื่นๆ ไปยังสำนักงานแห่งใหม่	จำนวน ๑ โครงการ	๑๐๐,๐๐๐	-	-	-	-	จำนวน วัสดุ อุปกรณ์ ครุภัณฑ์ สำนักงาน	มีเครื่องมือเครื่องใช้ในสำนักงานปฏิบัติงานเหมาะสมเพียงพอ	กองช่าง

ที่	โครงการ	วัตถุประสงค์	เป้าหมาย (ผลผลิตของ โครงการ)	งบประมาณ					ตัวชี้วัด (KPI)	ผลที่คาดว่าจะ ได้รับ	หน่วยงาน รับผิดชอบ หลัก
				๒๕๖๑ (บาท)	๒๕๖๒ (บาท)	๒๕๖๓ (บาท)	๒๕๖๔ (บาท)	๒๕๖๕ (บาท)			
๑๗	โครงการก่อสร้างห้องน้ำ ประชาชน/ผู้พิการ/ผู้มาติดต่อ ราชการ ศูนย์พัฒนาเด็กเล็ก หมู่ที่ ๒ (แห่งใหม่)	เพื่อให้มีห้องน้ำที่ เพียงพอต่อการ ให้บริการ ประชาชนผู้มา ติดต่อราชการ	ทำการก่อสร้างห้องน้ำ (ตามแบบที่ อบต. กำหนด	๕๐๐,๐๐๐	-	-	-	-	ความพึงพอใจ ร้อยละ ๗๐ ของ ผู้ใช้บริการ	ประชาชนมี ห้องน้ำ เพียงพอต่อ การใช้บริการ	กองช่าง
๑๘	โครงการก่อสร้างรั้วรอบสระ ที่ ทำการองค์การบริหารส่วน ตำบล (แห่งใหม่)	เพื่อกันอาณาเขต ให้มีความเป็น สัดส่วน	รั้วรอบสระน้ำ อบต. แห่งใหม่	๑๐๐,๐๐๐	-	-	-	-	รั้วรอบสระ	มีความเป็น สัดส่วนของ อาณาบริเวณ รอบๆ	กองช่าง
๑๙	โครงการปรับปรุงอาคารศูนย์ อพพร.ตำบลลิพัง	เพื่อเพิ่ม ประสิทธิภาพใน การให้บริการ ประชาชน	จำนวน ๑ โครงการ	-	๕๐๐,๐๐๐	-	-	-	จำนวน ๑ โครงการ	ประชาชนมี สถานที่ติดต่อ ราชการที่มี ความพร้อม ทั้งสถานที่ และบุคลากร	กองช่าง
รวม	๑๙ โครงการ			๕,๙๕๐,๐๐๐	๑,๒๕๐,๐๐๐	๘๙๐,๐๐๐	๕๙๐,๐๐๐	๕๙๐,๐๐๐			

รายละเอียดโครงการพัฒนา  
แผนพัฒนาท้องถิ่น (พ.ศ.๒๕๖๑ - ๒๕๖๕)  
องค์การบริหารส่วนตำบลลิพัง

ก.ยุทธศาสตร์จังหวัดที่ ๓ เสริมสร้างความมั่นคงทางสังคม พัฒนาคุณภาพชีวิตและการศึกษาเรียนรู้อย่างมีคุณภาพ

ข.ยุทธศาสตร์การพัฒนาของ อปท. ในเขตจังหวัดที่ ๓ การพัฒนาและส่งเสริมการมีส่วนร่วมของประชาชน

๖. ยุทธศาสตร์การพัฒนาด้านการเมือง การบริหาร

๖.๔ แผนงานสร้างความเข้มแข็งของชุมชน

ที่	โครงการ	วัตถุประสงค์	เป้าหมาย (ผลผลิตของ โครงการ)	งบประมาณ					ตัวชี้วัด (KPI)	ผลที่คาดว่าจะได้รับ	หน่วยงาน รับผิดชอบ หลัก
				๒๕๖๑ (บาท)	๒๕๖๒ (บาท)	๒๕๖๓ (บาท)	๒๕๖๔ (บาท)	๒๕๖๕ (บาท)			
๑	โครงการสนับสนุนการจัดทำ แผนพัฒนาชุมชน	เพื่อให้ประชาชนมี ส่วนร่วมในการ เสนอปัญหาความ ต้องการอย่าง แท้จริง	ประชุมเพื่อจัดทำแผน ชุมชน	๑๕,๐๐๐	๑๕,๐๐๐	๑๕,๐๐๐	๑๕,๐๐๐	๑๕,๐๐๐	จำนวน ผู้เข้าร่วม โครงการ	ชุมชนได้รับ ผลประโยชน์ ร่วมกันอย่าง ทั่วถึงและ ก่อให้เกิด ความร่วมมือ ที่ดีในสังคม และชุมชน	สำนักงาน ปลัด

ที่	โครงการ	วัตถุประสงค์	เป้าหมาย (ผลผลิตของ โครงการ)	งบประมาณ					ตัวชี้วัด (KPI)	ผลที่คาดว่าจะได้รับ	หน่วยงาน รับผิดชอบ หลัก
				๒๕๖๑ (บาท)	๒๕๖๒ (บาท)	๒๕๖๓ (บาท)	๒๕๖๔ (บาท)	๒๕๖๕ (บาท)			
๒	โครงการจัดเวที ประชาคมหมู่บ้าน/ตำบล	เพื่อให้ประชาชนมีส่วนร่วมในการแสดงความคิดเห็น รับผิดชอบต่อความต้องการ ปัญหาในพื้นที่ในการจัดทำแผนยุทธศาสตร์ การพัฒนา และแผนพัฒนาท้องถิ่น	จัดเวที ประชาคมหมู่บ้าน/ตำบล ในการจัดทำแผนยุทธศาสตร์ การพัฒนา และแผนพัฒนาท้องถิ่น	๒๐,๐๐๐	๒๐,๐๐๐	๒๐,๐๐๐	๒๐,๐๐๐	๒๐,๐๐๐	จำนวน ผู้เข้าร่วมเวที ประชาคมหมู่บ้าน	รับทราบ ความ เต็มใจ ร้อน และ ความ ต้องการของ ประชาชน	สำนักงาน ปลัด
๓	โครงการอบต. พบประชาชน	เพื่อแลกเปลี่ยนทัศนคติในการทำงานและรับฟังความคิดเห็นของประชาชน	- ให้บริหารเคลื่อนที่	๕๐,๐๐๐	๕๐,๐๐๐	๕๐,๐๐๐	๕๐,๐๐๐	๕๐,๐๐๐	จำนวน ผู้เข้าร่วมโครงการ	มี ความสัมพันธ์ อันดีระหว่าง ชุมชน	สำนักงาน ปลัด
๔	โครงการวิทยุชุมชนคนลิพัง	เพื่อเป็นเครื่องมือในการพัฒนาตำบล ให้บรรลุ จุดมุ่งหมาย	จำนวน ๑ แห่ง	-	๑๐๐,๐๐๐	-	-	-	จำนวน ผู้เข้าร่วมโครงการ	มี ความสัมพันธ์ อันดีระหว่าง ชุมชน	สำนักงาน ปลัด

ที่	โครงการ	วัตถุประสงค์	เป้าหมาย (ผลผลิตของ โครงการ)	งบประมาณ					ตัวชี้วัด (KPI)	ผลที่คาดว่าจะได้รับ	หน่วยงาน รับผิดชอบ หลัก
				๒๕๖๑ (บาท)	๒๕๖๒ (บาท)	๒๕๖๓ (บาท)	๒๕๖๔ (บาท)	๒๕๖๕ (บาท)			
๕	โครงการจัดทำแผนพัฒนาท้องถิ่น	เพื่อให้อบรมให้ความรู้เรื่องแผนพัฒนาท้องถิ่นแก่ประชาชน และให้ประชาชนมีส่วนร่วมในการแสดงความคิดเห็น รับทราบความต้องการ ปัญหาในพื้นที่ในการจัดทำแผนพัฒนาท้องถิ่น	จัดอบรมและรับฟังความคิดเห็น ในการจัดทำแผนพัฒนาท้องถิ่น	๒๐,๐๐๐	๒๐,๐๐๐	๒๐,๐๐๐	๒๐,๐๐๐	๒๐,๐๐๐	จำนวนผู้เข้าร่วมโครงการ	ประชาชนมีส่วนร่วมและรับทราบความคิดเห็น และความ ต้องการของประชาชน	สำนักงานปลัด
รวม	๕ โครงการ			๑๐๕,๐๐๐	๒๐๕,๐๐๐	๑๐๕,๐๐๐	๑๐๕,๐๐๐	๑๐๕,๐๐๐			

รายละเอียดโครงการพัฒนา  
แผนพัฒนาท้องถิ่น (พ.ศ.๒๕๖๑ - ๒๕๖๕)  
องค์การบริหารส่วนตำบลลิพัง

ก.ยุทธศาสตร์จังหวัดที่ ๓ เสริมสร้างความมั่นคงทางสังคม พัฒนาคุณภาพชีวิตและการศึกษาเรียนรู้อย่างมีคุณภาพ  
ข.ยุทธศาสตร์การพัฒนาของ อปท. ในเขตจังหวัดที่ ๓ การพัฒนาและส่งเสริมการมีส่วนร่วมของประชาชน  
๖. ยุทธศาสตร์การพัฒนาด้านการเมือง การบริหาร

๖.๕ แผนงานงบกลาง

ที่	โครงการ	วัตถุประสงค์	เป้าหมาย (ผลผลิตของ โครงการ)	งบประมาณ					ตัวชี้วัด (KPI)	ผลที่คาดว่าจะ ได้รับ	หน่วยงาน รับผิดชอบ หลัก
				๒๕๖๑ (บาท)	๒๕๖๒ (บาท)	๒๕๖๓ (บาท)	๒๕๖๔ (บาท)	๒๕๖๕ (บาท)			
๑	เงิน ส ม ท บ ก อ ง ทุ น ประกันสังคม	เพื่อเป็น หลักประกันในการ ดูแลสุขภาพให้กับ พนักงานจ้าง	พนักงานจ้าง	๒๐๐,๐๐๐	๒๐๐,๐๐๐	๒๐๐,๐๐๐	๒๐๐,๐๐๐	๒๐๐,๐๐๐	จำนวนเงิน ประกันสังคม	เพื่อเป็น หลักประกัน ในการดูแล สุขภาพให้กับ พนักงานจ้าง	สำนักงาน ปลัด
๒	เงินสำรองจ่าย	เพื่อเป็นเงินสำรอง จ่ายฉุกเฉิน	เงินสำรองจ่าย	๙๐๐,๐๐๐	๙๐๐,๐๐๐	๙๐๐,๐๐๐	๙๐๐,๐๐๐	๙๐๐,๐๐๐	ร้อยละของ ประชาชนที่ ได้รับความ สะดวกเพิ่ม มากขึ้น	เพื่ อ เ ป็ น สำ ร อ ง จ ำ ย ฉุกเฉิน	สำนักงาน ปลัด
๓	โ ค ร ง ก า ร ช ่วย เ ท ลี อ งบประมาณรายจ่ายเฉพาะ โครงการอื่น	เพื่อเป็นเงินสำรอง จ่ายฉุกเฉิน	เงินสำรองจ่าย	๑๐๐,๐๐๐	๑๐๐,๐๐๐	๑๐๐,๐๐๐	๑๐๐,๐๐๐	๑๐๐,๐๐๐	ร้อยละของ ประชาชนที่ ได้รับความ สะดวกเพิ่ม มากขึ้น	เพื่ อ เ ป็ น สำ ร อ ง จ ำ ย ฉุกเฉิน	สำนักงาน ปลัด

ที่	โครงการ	วัตถุประสงค์	เป้าหมาย (ผลผลิตของ โครงการ)	งบประมาณ					ตัวชี้วัด (KPI)	ผลที่คาดว่าจะได้รับ	หน่วยงาน รับผิดชอบ หลัก
				๒๕๖๑ (บาท)	๒๕๖๒ (บาท)	๒๕๖๓ (บาท)	๒๕๖๔ (บาท)	๒๕๖๕ (บาท)			
๔	โครงการเงินสมทบกองทุน บำเหน็จบำนาญข้าราชการ ท้องถิ่น (กบท.)	เพื่อสมทบกองทุน บำเหน็จบำนาญ (กบท.)	ข้าราชการ	๑๕๐,๐๐๐	๑๕๐,๐๐๐	๑๕๐,๐๐๐	๑๕๐,๐๐๐	๑๕๐,๐๐๐	ร้อยละของ ข้าราชการที่ ได้รับการ สมทบ กองทุน	ข้าราชการ ลูกจ้างประจำ ได้รับสิทธิรับ เงินบำเหน็จ/ บำนาญหลัง วัยเกษียณ การทำงาน	สำนักงาน ปลัด
รวม	๕ โครงการ			๑,๓๕๐,๐๐๐	๑,๓๕๐,๐๐๐	๑,๓๕๐,๐๐๐	๑,๓๕๐,๐๐๐	๑,๓๕๐,๐๐๐			

**บัญชีสรุปโครงการพัฒนา**  
**แผนพัฒนาท้องถิ่น (พ.ศ.๒๕๖๑ - ๒๕๖๕)**  
**องค์การบริหารส่วนตำบลลิพัง**

แบบ ผ. ๐๑

ยุทธศาสตร์	ปี ๒๕๖๑		ปี ๒๕๖๒		ปี ๒๕๖๓		ปี ๒๕๖๔		ปี ๒๕๖๕		รวม ๕ ปี	
	จำนวนโครงการ	งบประมาณ (บาท)	จำนวนโครงการ	งบประมาณ (บาท)	จำนวนโครงการ	งบประมาณ (บาท)	จำนวนโครงการ	งบประมาณ (บาท)	จำนวนโครงการ	งบประมาณ (บาท)	จำนวนโครงการ	งบประมาณ (บาท)
ยุทธศาสตร์จังหวัดที่ ๒ ส่งเสริมและพัฒนาการท่องเที่ยวเชิงนิเวศน์ให้มีคุณภาพเพื่อสร้างรายได้ให้เติบโตอย่างต่อเนื่อง												
ยุทธศาสตร์การพัฒนาของ อปท. ในเขตจังหวัดที่ ๑ ด้านโครงสร้างพื้นฐานควบคู่การท่องเที่ยวเชิงอนุรักษ์												
<b>๑. ยุทธศาสตร์การพัฒนาด้านโครงสร้างพื้นฐาน</b>												
๑.๑ แผนงานเคหะและชุมชน	๙	๖๓,๖๔๖,๐๐๐	๖	๓๘,๕๒๖,๐๐๐	๗	๓๙,๘๔๖,๐๐๐	๙	๔๗,๐๕๗,๘๘๐	๓	๒๓,๔๖๖,๐๐๐	๓๔	๒๑๒,๕๔๑,๘๘๐
<b>รวม</b>	<b>๙</b>	<b>๖๓,๖๔๖,๐๐๐</b>	<b>๖</b>	<b>๓๘,๕๒๖,๐๐๐</b>	<b>๗</b>	<b>๓๙,๘๔๖,๐๐๐</b>	<b>๙</b>	<b>๔๗,๐๕๗,๘๘๐</b>	<b>๓</b>	<b>๒๓,๔๖๖,๐๐๐</b>	<b>๓๔</b>	<b>๒๑๒,๕๔๑,๘๘๐</b>
ยุทธศาสตร์จังหวัดที่ ๑ สร้างฐานเศรษฐกิจของจังหวัดด้านเกษตรกรรมและอุตสาหกรรมที่มั่นคงและยั่งยืน												
ยุทธศาสตร์การพัฒนาของ อปท. ในเขตจังหวัดที่ ๑ ด้านโครงสร้างพื้นฐานควบคู่การท่องเที่ยวเชิงอนุรักษ์												
<b>๑. ยุทธศาสตร์การพัฒนาด้านโครงสร้างพื้นฐาน</b>												
๑.๑ แผนงานเคหะและชุมชน	๓	๔,๕๐๐,๐๐๐	๑	๒,๐๐๐,๐๐๐	๑	๕,๐๐๐,๐๐๐	-	-	-	-	๕	๑๑,๕๐๐,๐๐๐
<b>รวม</b>	<b>๓</b>	<b>๔,๕๐๐,๐๐๐</b>	<b>๑</b>	<b>๒,๐๐๐,๐๐๐</b>	<b>๑</b>	<b>๕,๐๐๐,๐๐๐</b>	<b>-</b>	<b>-</b>	<b>-</b>	<b>-</b>	<b>๕</b>	<b>๑๑,๕๐๐,๐๐๐</b>
ยุทธศาสตร์จังหวัดที่ ๒ ส่งเสริมและพัฒนาการท่องเที่ยวเชิงนิเวศน์ให้มีคุณภาพเพื่อสร้างรายได้ให้เติบโตอย่างต่อเนื่อง												
ยุทธศาสตร์การพัฒนาของ อปท. ในเขตจังหวัดที่ ๑ ด้านโครงสร้างพื้นฐานควบคู่การท่องเที่ยวเชิงอนุรักษ์												
<b>๒. ยุทธศาสตร์การพัฒนาด้านเศรษฐกิจและการท่องเที่ยว</b>												
๒.๑ แผนงานการเกษตร	๒	๑,๓๐๐,๐๐๐	๑	๓๐๐,๐๐๐	๑	๓๐๐,๐๐๐	๑	๓๐๐,๐๐๐	๑	๓๐๐,๐๐๐	๖	๒,๕๐๐,๐๐๐
<b>รวม</b>	<b>๒</b>	<b>๑,๓๐๐,๐๐๐</b>	<b>๑</b>	<b>๓๐๐,๐๐๐</b>	<b>๑</b>	<b>๓๐๐,๐๐๐</b>	<b>๑</b>	<b>๓๐๐,๐๐๐</b>	<b>๑</b>	<b>๓๐๐,๐๐๐</b>	<b>๖</b>	<b>๒,๕๐๐,๐๐๐</b>
ยุทธศาสตร์จังหวัดที่ ๓ เสริมสร้างความมั่นคงทางสังคม พัฒนาคุณภาพชีวิตและการศึกษาเรียนรู้อย่างมีคุณภาพ												
ยุทธศาสตร์การพัฒนาของ อปท. ในเขตจังหวัดที่ ๒ การพัฒนาด้านคุณภาพชีวิตและส่งเสริมการศึกษาเรียนรู้แบบองค์รวม												

ยุทธศาสตร์	ปี ๒๕๖๑		ปี ๒๕๖๒		ปี ๒๕๖๓		ปี ๒๕๖๔		ปี ๒๕๖๕		รวม ๕ ปี	
	จำนวนโครงการ	งบประมาณ (บาท)	จำนวนโครงการ	งบประมาณ (บาท)	จำนวนโครงการ	งบประมาณ (บาท)	จำนวนโครงการ	งบประมาณ (บาท)	จำนวนโครงการ	งบประมาณ (บาท)	จำนวนโครงการ	งบประมาณ (บาท)
<b>๕. ยุทธศาสตร์การพัฒนาด้านคุณภาพชีวิตและสังคม</b>												
๕.๑ แผนงานการรักษาความสงบภายใน	๑	๑๐๐,๐๐๐	๑	๑๐๐,๐๐๐	๑	๑๐๐,๐๐๐	๑	๑๐๐,๐๐๐	๑	๑๐๐,๐๐๐	๕	๕๐๐,๐๐๐
๕.๔ แผนงานเคหะและชุมชน	๔	๒๐,๙๖๖,๖๐๐	๓	๑๗,๕๐๐,๐๐๐	๒	๑๕,๐๐๐,๐๐๐	๒	๑๕,๐๐๐,๐๐๐	๒	๑๕,๐๐๐,๐๐๐	๑๓	๘๓,๔๖๖,๖๐๐
<b>รวม</b>	<b>๕</b>	<b>๒๑,๐๖๖,๖๐๐</b>	<b>๔</b>	<b>๑๗,๖๐๐,๐๐๐</b>	<b>๓</b>	<b>๑๕,๑๐๐,๐๐๐</b>	<b>๓</b>	<b>๑๕,๑๐๐,๐๐๐</b>	<b>๓</b>	<b>๑๕,๑๐๐,๐๐๐</b>	<b>๑๘</b>	<b>๘๓,๙๖๖,๖๐๐</b>
<b>รวมทั้งสิ้น</b>	<b>๑๙</b>	<b>๙๐,๕๑๒,๖๐๐</b>	<b>๑๒</b>	<b>๕๘,๔๒๖,๐๐๐</b>	<b>๑๒</b>	<b>๖๐,๒๔๖,๐๐๐</b>	<b>๑๓</b>	<b>๖๒,๔๕๗,๘๘๐</b>	<b>๗</b>	<b>๓๘,๘๖๖,๐๐๐</b>	<b>๖๓</b>	<b>๓๑๐,๕๐๘,๔๘๐</b>

รายละเอียดโครงการพัฒนา  
แผนพัฒนาท้องถิ่น (พ.ศ.๒๕๖๑ - ๒๕๖๕)  
สำหรับ โครงการที่เกินศักยภาพขององค์กรปกครองส่วนท้องถิ่น  
องค์การบริหารส่วนตำบลลิพัง

แบบ ผ. ๐๒/๑

ก.ยุทธศาสตร์จังหวัดที่ ๒ ส่งเสริมและพัฒนาการท่องเที่ยวเชิงนิเวศน์ให้มีคุณภาพเพื่อสร้างรายได้ให้เติบโตอย่างต่อเนื่อง  
ข.ยุทธศาสตร์การพัฒนาของ อปท. ในเขตจังหวัดที่ ๑ ด้านโครงสร้างพื้นฐานควบคู่การท่องเที่ยวเชิงอนุรักษ์  
๑. ยุทธศาสตร์การพัฒนาด้านโครงสร้างพื้นฐาน

๑.๑ แผนงานเคหะและชุมชน

ที่	โครงการ	วัตถุประสงค์	เป้าหมาย (ผลผลิตของ โครงการ)	งบประมาณ					ตัวชี้วัด (KPI)	ผลที่คาดว่าจะได้รับ	หน่วยงาน รับผิดชอบ หลัก
				๒๕๖๑ (บาท)	๒๕๖๒ (บาท)	๒๕๖๓ (บาท)	๒๕๖๔ (บาท)	๒๕๖๕ (บาท)			
๑	โครงการก่อสร้างถนน คสล. สายป่าพะยอม - หินจอก	เพื่อการคมนาคมให้ได้มาตรฐานและทั่วถึง	ถนน คสล. ขนาดกว้าง ๖ เมตร ยาว ๓,๔๘๐ เมตร	๑๔,๖๑๖,๐๐๐	๑๔,๖๑๖,๐๐๐	๑๔,๖๑๖,๐๐๐	๑๔,๖๑๖,๐๐๐	๑๔,๖๑๖,๐๐๐	จำนวนถนนที่เพิ่มขึ้น	ประชาชนได้รับความสะดวกเร็วและปลอดภัย	กองช่าง
๒	โครงการก่อสร้างถนนคอนกรีตเสริมเหล็กสายสามแยกไม้บ้อง - สะพานช้างตาย (เพิ่มเติม) หมู่ที่ ๕	เพื่อปรับปรุงเส้นทางคมนาคมให้ได้มาตรฐานและทั่วถึง	ถนน คสล.ขนาดกว้าง ๕ เมตร ยาว ๒,๕๐๐ เมตร	๘,๗๕๐,๐๐๐	๘,๗๕๐,๐๐๐	๘,๗๕๐,๐๐๐	๘,๗๕๐,๐๐๐	๘,๗๕๐,๐๐๐	จำนวนถนนที่เพิ่มขึ้น	ประชาชนได้รับความสะดวกเร็วและการสัญจร	กองช่าง

ที่	โครงการ	วัตถุประสงค์	เป้าหมาย (ผลผลิตของ โครงการ)	งบประมาณ					ตัวชี้วัด (KPI)	ผลที่คาดว่าจะ ได้รับ	หน่วยงาน รับผิดชอบ หลัก
				๒๕๖๑ (บาท)	๒๕๖๒ (บาท)	๒๕๖๓ (บาท)	๒๕๖๔ (บาท)	๒๕๖๕ (บาท)			
๓	โครงการก่อสร้างถนนลาดยาง สายแหลมทวด หมู่ที่ ๒	เพื่อปรับปรุง เส้นทางคมนาคม ให้ได้มาตรฐานและ ทั่วถึง	ถนนลาดยาง ขนาด กว้าง ๖ เมตร ยาว ๒,๐๐๐ เมตร	-	๖,๐๐๐,๐๐๐	-	-	-	จำนวนถนนที่ เพิ่มขึ้น	ประชาชน ได้รับความ สะดวก รวดเร็วและ ปลอดภัยใน การสัญจร	กองช่าง
๔	โครงการก่อสร้าง ถนนลาดยาง/คสล. สาย หินจอก-ป่าพะยอม หมู่ที่ ๖	เพื่อการคมนาคม ให้ได้มาตรฐานและ ทั่วถึง	ถนนลาดยาง/คสล. ขนาดกว้าง ๕ เมตร ยาว ๓,๔๘๐ เมตร	๑๔,๐๐๐,๐๐๐	-	-	-	-	จำนวนถนนที่ เพิ่มขึ้น	ประชาชน ได้รับความ สะดวก รวดเร็วและ ปลอดภัย	กองช่าง
๕	โครงการก่อสร้างถนนลาดยาง สายทอนดิน หมู่ที่ ๖	เพื่อการคมนาคม ให้ได้มาตรฐานและ ทั่วถึง	ถนนลาดยาง ขนาด กว้าง ๖ เมตร ยาว ๑,๘๐๐ เมตร	-	๗,๕๖๐,๐๐๐	-	-	-	จำนวนถนนที่ เพิ่มขึ้น	ประชาชน ได้รับความ สะดวก รวดเร็ว	กองช่าง
๖	โครงการก่อสร้าง ถนนลาดยาง/คสล.สายบ้านทุ่ง ดินดำ ม.๔ ตำบล ลิพัง-บ้านทุ่ง มะขามป้อม หมู่ที่ ๖ ตำบลทุ่ง ยาว (พร้อมขยายสะพาน)	เพื่อก่อสร้างและ ปรับปรุงเส้นทาง คมนาคมให้ได้ มาตรฐานและ ทั่วถึง	ถนนลาดยาง ขนาด กว้าง ๖ เมตร ยาว ๑,๖๐๐ เมตร พร้อมขยายสะพาน	๓,๒๐๐,๐๐๐	-	-	-	-	จำนวนถนนที่ เพิ่มขึ้น	ประชาชน ได้รับความ สะดวก รวดเร็วและ ปลอดภัยใน การสัญจร	กองช่าง

ที่	โครงการ	วัตถุประสงค์	เป้าหมาย (ผลผลิตของ โครงการ)	งบประมาณ					ตัวชี้วัด (KPI)	ผลที่คาดว่าจะ ได้รับ	หน่วยงาน รับผิดชอบ หลัก
				๒๕๖๑ (บาท)	๒๕๖๒ (บาท)	๒๕๖๓ (บาท)	๒๕๖๔ (บาท)	๒๕๖๕ (บาท)			
๗	โครงการก่อสร้างถนนคอนกรีตเสริมเหล็กสายป่าพะยอม – บ้านหินจอก หมู่ที่ ๑	เพื่อการคมนาคมให้ได้มาตรฐานและทั่วถึง	ถนน คสล. ขนาดกว้าง ๖.๐๐ เมตร ยาว ๔,๕๐๐ เมตร หนา ๐.๑๕ เมตร	๑๕,๐๐๐,๐๐๐	-	-	-	-	จำนวนถนนที่เพิ่มขึ้น	ประชาชนได้รับความสะดวกและปลอดภัยในการสัญจร	กองช่าง
๘	โครงการก่อสร้างถนน คสล. รอบเขาน้อย หมู่ที่ ๑	เพื่อการคมนาคมให้ได้มาตรฐานและทั่วถึง	ถนน คสล. ขนาดกว้าง ๔ เมตร ยาว ๕๐๐ เมตร	-	-	๑,๔๐๐,๐๐๐	-	-	จำนวนถนนที่เพิ่มขึ้น	ประชาชนได้รับความสะดวก	กองช่าง
๙	โครงการก่อสร้างถนน คสล. สายหน้าดิ่ง – คลองวังกล้วย หมู่ที่ ๓ (เชื่อมต่อ อ.ทุ่งหว้า)	เพื่อการคมนาคมให้ได้มาตรฐานและทั่วถึง	ถนน คสล. ขนาด ๔.๐๐x๑,๖๐๐x๐.๑๕ เมตร	๔,๔๘๐,๐๐๐	-	-	-	-	จำนวนถนนที่เพิ่มขึ้น	ประชาชนได้รับความสะดวก	กองช่าง
๑๐	โครงการขยายถนน คสล.สายสามแยกไม้บ้อง หมู่ที่ ๕	เพื่อปรับปรุงเส้นทางคมนาคมให้ได้มาตรฐานและทั่วถึง	ขยายข้างละ ๑ เมตร ยาว ๘๐๐ เมตร	๑,๐๐๐,๐๐๐	-	-	-	-	จำนวนถนนที่เพิ่มขึ้น	ประชาชนได้รับความสะดวก	กองช่าง
๑๑	โครงการก่อสร้างถนน คสล. สายควนดินแดง-นาทม หมู่ที่ ๔	เพื่อการคมนาคมให้ได้มาตรฐานและทั่วถึง	ถนน คสล. ขนาดกว้าง ๔ เมตร ยาว ๑,๖๐๐ เมตร	-	-	๔,๔๘๐,๐๐๐	-	-	จำนวนถนนที่เพิ่มขึ้น	ประชาชนได้รับความสะดวกและปลอดภัย	กองช่าง

ที่	โครงการ	วัตถุประสงค์	เป้าหมาย (ผลผลิตของ โครงการ)	งบประมาณ					ตัวชี้วัด (KPI)	ผลที่คาดว่าจะได้รับ	หน่วยงาน รับผิดชอบ หลัก
				๒๕๖๑ (บาท)	๒๕๖๒ (บาท)	๒๕๖๓ (บาท)	๒๕๖๔ (บาท)	๒๕๖๕ (บาท)			
๑๒	โครงการก่อสร้างถนนลูกรัง สายหน้าถ้ำ- ห้วยซิง พร้อม สะพาน คสล.หมู่ที่๑-หมู่ที่ ๗	เพื่ อ ก่อ ส ร้ า ง เส้นทางคมนาคม ให้ได้มาตรฐาน	ถนนลูกรัง พร้อม สะพาน คสล. ขนาด กว้าง ๕ เมตร ยาว ๑,๒๐๐ เมตร	-	๑,๕๐๐,๐๐๐	-	-	-	จำนวนถนนที่ เพิ่มขึ้น	ประชาชน ได้รับความ ส ะ ด วก รวดเร็ว	กองช่าง
๑๓	โครงการปูแผ่นเรียบสะพาน ห้วยไทร (คลองลิพังสะพานที่ ๒) หมู่ที่ ๕	เพื่อการคมนาคม ให้ได้มาตรฐานและ ทั่วถึง	จำนวน ๑ แห่ง	๒,๕๐๐,๐๐๐	-	-	-	-	ร้อยละที่ ประชาชนมี การคมนาคม สะดวก รวดเร็วเพิ่ม มากขึ้น	ประชาชน ได้รับความ ส ะ ด วก รวดเร็ว	กองช่าง
๑๔	โครงการพัฒนาลำคลองลิพัง ระหว่าง ม.๑ และ ม.๓	เพื่อเป็นแหล่งน้ำให้ เกษตรกร	ขุดลอกห้วยขนาด กว้าง ๔ ม. ยาว ๑,๓๐๐ ม.	-	-	๕๐๐,๐๐๐	-	-	ระยะทาง ๑,๓๐๐ เมตร	เกษตรกรมีน้ำ ใช้	กองช่าง
๑๕	โครงการก่อสร้างสะพานท่า เทียบเรือแหลมหวด หมู่ที่ ๒	เพื่อการประมง การจราจรทางน้ำ และ พัฒนาเป็น แหล่งท่องเที่ยว	ขนาดกว้าง ๑๒ เมตร ยาว ๓๐ เมตร	-	-	๑๐,๐๐๐,๐๐๐	-	-	จำนวนท่า เทียบเรือที่ เพิ่มขึ้น	ประชาชนมี อาชีพการ ประมง การจราจร ทางน้ำและมี แ ท ล ี ง ท ่อ ง เ ท ี ย ว เพิ่มขึ้น	กองช่าง

ที่	โครงการ	วัตถุประสงค์	เป้าหมาย (ผลผลิตของ โครงการ)	งบประมาณ					ตัวชี้วัด (KPI)	ผลที่คาดว่าจะได้รับ	หน่วยงาน รับผิดชอบ หลัก
				๒๕๖๑ (บาท)	๒๕๖๒ (บาท)	๒๕๖๓ (บาท)	๒๕๖๔ (บาท)	๒๕๖๕ (บาท)			
๑๖	โครงการติดตั้งกล่องวงจรปิด หมู่ที่ ๑-๗	เพื่อความปลอดภัย ใน ซี วิ ต แ ล ะ ทรัพย์สิน	ติดตั้งกล่องวงจรปิด	๑๐๐,๐๐๐	๑๐๐,๐๐๐	๑๐๐,๐๐๐	๑๐๐,๐๐๐	๑๐๐,๐๐๐	ร้อยละที่ ประชาชนมี การคมนาคม สะดวก รวดเร็วเพิ่ม มากขึ้น	ประชาชน ได้รับความ สะดวกในการ เดินทางและ ลดอุบัติเหตุ	กองช่าง
๑๗	โครงการติดตั้งโคมไฟกิ่งเดี่ยว ถนนสายสามแยกไม้บ้อง- สะพานข้ามตาย หมู่ที่ ๕	เพื่อส่องสว่างทาง สาธารณะ	โคมไฟสูง ๙ เมตร จำนวน ๗๖ ต้น	-	-	-	๓,๙๓๑,๙๘๐	-	จำนวนไฟฟ้า สาธารณะ ภายในตำบล ที่เพิ่มขึ้น	ประชาชนใช้ ถนนอย่าง ปลอดภัย	กองช่าง
๑๘	โครงการติดตั้งโคมไฟกิ่งเดี่ยว ถนนสายท่าคลอง-ปากคลอง หมู่ที่ ๓	เพื่อส่องสว่างทาง สาธารณะ	โคมไฟสูง ๙ เมตร จำนวน ๗๖ ต้น	-	-	-	๓,๙๓๑,๙๘๐	-	จำนวนไฟฟ้า สาธารณะ ภายในตำบล ที่เพิ่มขึ้น	ประชาชนใช้ ถนนอย่าง ปลอดภัย	กองช่าง
๑๙	โครงการติดตั้งโคมไฟกิ่งเดี่ยว ถนนสายหัวเขาโต๊ะร่วง-ทุ่ง มะขามป้อม หมู่ที่ ๒	เพื่อส่องสว่างทาง สาธารณะ	โคมไฟสูง ๙ เมตร จำนวน ๗๖ ต้น	-	-	-	๓,๙๓๑,๙๘๐	-	จำนวนไฟฟ้า สาธารณะ ภายในตำบล ที่เพิ่มขึ้น	ประชาชนใช้ ถนนอย่าง ปลอดภัย	กองช่าง
๒๐	โครงการติดตั้งโคมไฟกิ่งเดี่ยว ถนนสายทอนตก หมู่ที่ ๒	เพื่อส่องสว่างทาง สาธารณะ	โคมไฟสูง ๙ เมตร จำนวน ๗๖ ต้น	-	-	-	๓,๙๓๑,๙๘๐	-	จำนวนไฟฟ้า สาธารณะ ภายในตำบล ที่เพิ่มขึ้น	ประชาชนใช้ ถนนอย่าง ปลอดภัย	กองช่าง

ที่	โครงการ	วัตถุประสงค์	เป้าหมาย (ผลผลิตของ โครงการ)	งบประมาณ					ตัวชี้วัด (KPI)	ผลที่คาดว่าจะได้รับ	หน่วยงาน รับผิดชอบ หลัก
				๒๕๖๑ (บาท)	๒๕๖๒ (บาท)	๒๕๖๓ (บาท)	๒๕๖๔ (บาท)	๒๕๖๕ (บาท)			
๒๑	โครงการติดตั้งโคมไฟกิ่งเดี่ยว ถนนสายบ้านนายพัฒน์ หมู่ที่ ๒	เพื่อส่องสว่างทาง สาธารณะ	โคมไฟสูง ๙ เมตร จำนวน ๗๖ ต้น	-	-	-	๓,๙๓๑,๙๘๐	-	จำนวนไฟฟ้า สาธารณะ ภายในตำบล ที่เพิ่มขึ้น	ประชาชนใช้ ถนนอย่าง ปลอดภัย	กองช่าง
๒๒	โครงการติดตั้งโคมไฟกิ่งเดี่ยว ถนนสายบ้านแหลมทวด หมู่ที่ ๒	เพื่อส่องสว่างทาง สาธารณะ	โคมไฟสูง ๙ เมตร จำนวน ๗๖ ต้น	-	-	-	๓,๙๓๑,๙๘๐	-	จำนวนไฟฟ้า สาธารณะ ภายในตำบล ที่เพิ่มขึ้น	ประชาชนใช้ ถนนอย่าง ปลอดภัย	กองช่าง
รวม	๒๒ โครงการ			๖๓,๖๔๖,๐๐๐	๓๘,๕๒๖,๐๐๐	๓๙,๘๔๖,๐๐๐	๔๗,๐๕๗,๘๘๐	๒๓,๔๖๖,๐๐๐			

รายละเอียดโครงการพัฒนา  
แผนพัฒนาท้องถิ่น (พ.ศ.๒๕๖๑ - ๒๕๖๕)  
สำหรับ โครงการที่เกี่วข้องกับขององค์กรปกครองส่วนท้องถิ่น  
องค์การบริหารส่วนตำบลลิพัง

ก.ยุทธศาสตร์จังหวัดที่ ๑ สร้างฐานเศรษฐกิจของจังหวัดด้านเกษตรกรรมและอุตสาหกรรมที่มั่นคงและยั่งยืน  
ข.ยุทธศาสตร์การพัฒนาของ อปท. ในเขตจังหวัดที่ ๑ ด้านโครงสร้างพื้นฐานควบคู่การท่องเที่ยวเชิงอนุรักษ์

๑. ยุทธศาสตร์การพัฒนาด้านโครงสร้างพื้นฐาน

๑.๑ แผนงานเคหะและชุมชน

ที่	โครงการ	วัตถุประสงค์	เป้าหมาย (ผลผลิตของ โครงการ)	งบประมาณ					ตัวชี้วัด (KPI)	ผลที่คาดว่าจะได้รับ	หน่วยงาน รับผิดชอบ หลัก
				๒๕๖๑ (บาท)	๒๕๖๒ (บาท)	๒๕๖๓ (บาท)	๒๕๖๔ (บาท)	๒๕๖๕ (บาท)			
ก่อสร้างฝายน้ำล้น,อ่างเก็บน้ำ											
๑	โครงการก่อสร้างฝายน้ำล้น คลองลำปะดง	เพื่อพัฒนาแหล่งน้ำ ให้เกษตรกร	ก่อสร้างฝายกั้น น้ำเค็ม	๒,๐๐๐,๐๐๐	-	-	-	-	จำนวนฝายที่ ได้รับการ ก่อสร้าง	ประชาชนมี น้ำไว้ใช้อย่าง เพียงพอ	กองช่าง
๒	โครงการก่อสร้างฝายกั้นน้ำเค็ม คลองลิพัง	เพื่อพัฒนาแหล่งน้ำ ให้เกษตรกร	ก่อสร้างฝายกั้น น้ำเค็ม	๒,๐๐๐,๐๐๐	-	-	-	-	จำนวนฝายที่ ได้ รั บ การ ก่อสร้าง	สามารถใช้น้ำ เ พื่ อ การเกษตร	กองช่าง
๓	โครงการขุดลอกคลองห้วย น้ำเค็มเป็นฝายกั้นน้ำล้น วัดทุ่ง ปาหนัน หมู่ที่ ๒	เพื่อให้ประชาชนมี น้ำอุปโภคบริโภค	จำนวน ๑ แห่ง	-	๒,๐๐๐,๐๐๐	-	-	-	จำนวนฝายที่ ได้ รั บ การ ก่อสร้าง	ประชาชนมี น้ำอุปโภค บริโภคตลอด ปี	กองช่าง

ที่	โครงการ	วัตถุประสงค์	เป้าหมาย (ผลผลิตของ โครงการ)	งบประมาณ					ตัวชี้วัด (KPI)	ผลที่คาดว่าจะ ได้รับ	หน่วยงาน รับผิดชอบ หลัก
				๒๕๖๑ (บาท)	๒๕๖๒ (บาท)	๒๕๖๓ (บาท)	๒๕๖๔ (บาท)	๒๕๖๕ (บาท)			
๔	โครงการก่อสร้างฝาย หรือเขื่อน กั้นน้ำเค็มเพื่อเก็บน้ำจืดคลอง แร่ (แบบถาวร) หมู่ที่ ๔	เพื่อพัฒนาแหล่งน้ำ ให้เกษตรกรมีน้ำใช้ ในฤดูแล้ง	ก่อสร้างฝายกั้น น้ำเค็ม ขนาดกว้าง ๖ เมตร ยาว ๑๒๐ เมตร	-	-	๕,๐๐๐,๐๐๐	-	-	จำนวนฝายที่ ได้รับการ ก่อสร้าง	เกษตรกรมีน้ำ ใช้ เพื่อ การเกษตร และน้ำใช้ใน ครัวเรือน	กองช่าง
๕	โครงการขยายสระน้ำเพื่อ การเกษตร หมู่ที่ ๒	เพื่อพัฒนาแหล่งน้ำ ให้เกษตรกร	ขนาด ๕ ไร่	๕๐๐,๐๐๐	-	-	-	-	จำนวน ครัวเรือนมีน้ำ ใช้ อย่าง เพียงพอ	สามารถใช้น้ำ เพื่อ การเกษตร	กองช่าง
รวม	๕ โครงการ			๔,๕๐๐,๐๐๐	๒,๐๐๐,๐๐๐	๕,๐๐๐,๐๐๐	-	-			

รายละเอียดโครงการพัฒนา  
แผนพัฒนาท้องถิ่น (พ.ศ.๒๕๖๑ - ๒๕๖๕)  
สำหรับ โครงการที่เกินศักยภาพขององค์กรปกครองส่วนท้องถิ่น  
องค์การบริหารส่วนตำบลลิพัง

ก.ยุทธศาสตร์จังหวัดที่ ๒ ส่งเสริมและพัฒนาการท่องเที่ยวเชิงนิเวศน์ให้มีคุณภาพเพื่อสร้างรายได้ให้เติบโตอย่างต่อเนื่อง  
ข.ยุทธศาสตร์การพัฒนาของ อปท. ในเขตจังหวัดที่ ๑ ด้านโครงสร้างพื้นฐานควบคู่การท่องเที่ยวเชิงอนุรักษ์  
๒. ยุทธศาสตร์การพัฒนาด้านเศรษฐกิจและการท่องเที่ยว

๒.๑ แผนงานการเกษตร

ที่	โครงการ	วัตถุประสงค์	เป้าหมาย (ผลผลิตของ โครงการ)	งบประมาณ					ตัวชี้วัด (KPI)	ผลที่คาดว่าจะได้รับ	หน่วยงาน รับผิดชอบ หลัก
				๒๕๖๑ (บาท)	๒๕๖๒ (บาท)	๒๕๖๓ (บาท)	๒๕๖๔ (บาท)	๒๕๖๕ (บาท)			
๑	โครงการพัฒนาเขาน้อยให้เป็นแหล่งท่องเที่ยว หมู่ที่ ๑	เพื่อส่งเสริมแหล่งท่องเที่ยว	-ก่อสร้างถนน คสล. รอบเขาน้อย -ติดตั้งระบบประปา -ติดตั้งไฟส่องสว่าง -ก่อสร้างห้องน้ำห้องส้วม -ก่อสร้างศาลาที่พัก -ก่อสร้างบันได และอื่นๆ	๓๐๐,๐๐๐	๓๐๐,๐๐๐	๓๐๐,๐๐๐	๓๐๐,๐๐๐	๓๐๐,๐๐๐	จำนวนที่เพิ่มขึ้นของแหล่งท่องเที่ยวที่ได้รับการพัฒนาฟื้นฟู	สามารถดึงดูดนักท่องเที่ยวและสร้างรายได้	กองช่าง

ที่	โครงการ	วัตถุประสงค์	เป้าหมาย (ผลผลิตของ โครงการ)	งบประมาณ					ตัวชี้วัด (KPI)	ผลที่คาดว่าจะได้รับ	หน่วยงาน รับผิดชอบ หลัก
				๒๕๖๑ (บาท)	๒๕๖๒ (บาท)	๒๕๖๓ (บาท)	๒๕๖๔ (บาท)	๒๕๖๕ (บาท)			
๒	โครงการปรับปรุงภูมิทัศน์ ท่าเรือวังกล้วย-ปากลำวัง กล้วย	เพื่อส่งเสริมแหล่ง ท่องเที่ยวให้เป็นที่ รู้จักของ นักท่องเที่ยวทั่วไป	จำนวน ๑ แห่ง	๑,๐๐๐,๐๐๐	-	-	-	-	จำนวนที่ เพิ่มขึ้นของ แหล่ง ท่องเที่ยวที่ ได้รับการ พัฒนาฟื้นฟู	มีจำนวน นักท่องเที่ยว มากขึ้น	กองช่าง
รวม	๒ โครงการ			๑,๓๐๐,๐๐๐	๓๐๐,๐๐๐	๓๐๐,๐๐๐	๓๐๐,๐๐๐	๓๐๐,๐๐๐			

รายละเอียดโครงการพัฒนา  
แผนพัฒนาท้องถิ่น (พ.ศ.๒๕๖๑ - ๒๕๖๕)  
สำหรับ โครงการที่เกินศักยภาพขององค์กรปกครองส่วนท้องถิ่น  
องค์การบริหารส่วนตำบลลิพัง

ก.ยุทธศาสตร์จังหวัดที่ ๓ เสริมสร้างความมั่นคงทางสังคม พัฒนาคุณภาพชีวิตและการศึกษาเรียนรู้อย่างมีคุณภาพ  
ข.ยุทธศาสตร์การพัฒนาของ อปท. ในเขตจังหวัดที่ ๒ การพัฒนาด้านคุณภาพชีวิตและส่งเสริมการศึกษาเรียนรู้แบบองค์รวม  
๕. ยุทธศาสตร์การพัฒนาด้านคุณภาพชีวิตและสังคม

๕.๑ แผนงานการรักษาความสงบภายใน

ที่	โครงการ	วัตถุประสงค์	เป้าหมาย (ผลผลิตของ โครงการ)	งบประมาณ					ตัวชี้วัด (KPI)	ผลที่คาดว่าจะได้รับ	หน่วยงาน รับผิดชอบ หลัก
				๒๕๖๑ (บาท)	๒๕๖๒ (บาท)	๒๕๖๓ (บาท)	๒๕๖๔ (บาท)	๒๕๖๕ (บาท)			
๑	โครงการติดตั้งกล้องวงจรปิดสี่ แยก สามแยกและจุดเสี่ยง	เพื่อความปลอดภัย ในการเดินทาง	ติดตั้งกล้องวงจรปิดสี่ แยก สามแยกและจุด เสี่ยง หมู่ที่ ๑-๗	๑๐๐,๐๐๐	๑๐๐,๐๐๐	๑๐๐,๐๐๐	๑๐๐,๐๐๐	๑๐๐,๐๐๐	จำนวน ประชาชนที่ ได้รับ ประโยชน์	ประชาชน ได้รับความ สะดวกและ ปลอดภัยใน การเดินทาง	กองช่าง
รวม	๑ โครงการ			๑๐๐,๐๐๐	๑๐๐,๐๐๐	๑๐๐,๐๐๐	๑๐๐,๐๐๐	๑๐๐,๐๐๐			

รายละเอียดโครงการพัฒนา  
แผนพัฒนาท้องถิ่น (พ.ศ.๒๕๖๑ - ๒๕๖๕)  
สำหรับ โครงการที่เกินศักยภาพขององค์กรปกครองส่วนท้องถิ่น  
องค์การบริหารส่วนตำบลลิพัง

ก.ยุทธศาสตร์จังหวัดที่ ๓ เสริมสร้างความมั่นคงทางสังคม พัฒนาคุณภาพชีวิตและการศึกษาเรียนรู้อย่างมีคุณภาพ  
ข.ยุทธศาสตร์การพัฒนาของ อปท. ในเขตจังหวัดที่ ๒ การพัฒนาด้านคุณภาพชีวิตและส่งเสริมการศึกษาเรียนรู้แบบองค์รวม  
๕. ยุทธศาสตร์การพัฒนาด้านคุณภาพชีวิตและสังคม

๕.๔ แผนงานเคหะและชุมชน

ที่	โครงการ	วัตถุประสงค์	เป้าหมาย (ผลผลิตของ โครงการ)	งบประมาณ					ตัวชี้วัด (KPI)	ผลที่คาดว่าจะได้รับ	หน่วยงาน รับผิดชอบ หลัก
				๒๕๖๑ (บาท)	๒๕๖๒ (บาท)	๒๕๖๓ (บาท)	๒๕๖๔ (บาท)	๒๕๖๕ (บาท)			
๑	โครงการก่อสร้างลานกีฬา อเนกประสงค์ พร้อมไฟฟ้า ส่องสว่าง ศูนย์พัฒนาเด็กเล็ก หมู่ที่ ๒ (แห่งใหม่)	เพื่อเป็นสถานที่ สำหรับประชาชน ได้ออกกำลังกาย	ก่อสร้างลานกีฬา อเนกประสงค์พร้อม ไฟฟ้าส่องแสงสว่าง ๔ ต้น ๑ สนาม (กีฬาฟุตบอล วอลเลย์บอล บาส เก็ตบอล ตะกร้อ แอ โรบิค และกิจกรรม นันทนาการ (ตาม แบบที่ อบต. กำหนด)	๓,๐๐๐,๐๐๐	๓,๐๐๐,๐๐๐	๓,๐๐๐,๐๐๐	๓,๐๐๐,๐๐๐	๓,๐๐๐,๐๐๐	จำนวน สถานที่ ออกกำลังกาย เพิ่มขึ้น	ประชาชนมี สถานที่ออก กำลังกาย	กองช่าง

ที่	โครงการ	วัตถุประสงค์	เป้าหมาย (ผลผลิตของ โครงการ)	งบประมาณ					ตัวชี้วัด (KPI)	ผลที่คาดว่าจะ ได้รับ	หน่วยงาน รับผิดชอบ หลัก
				๒๕๖๑ (บาท)	๒๕๖๒ (บาท)	๒๕๖๓ (บาท)	๒๕๖๔ (บาท)	๒๕๖๕ (บาท)			
๒	โครงการโรงยิมอเนกประสงค์ ศูนย์พัฒนาเด็กเล็ก หมู่ที่ ๒ (แห่งใหม่)	เพื่อเป็นสถานที่ สำหรับประชาชน ได้ออกกำลังกาย	ก่อสร้างโรงยิมอเนกประสงค์ (ตามแบบ ที่ อบต.กำหนด)	๑๒,๐๐๐,๐๐๐	๑๒,๐๐๐,๐๐๐	๑๒,๐๐๐,๐๐๐	๑๒,๐๐๐,๐๐๐	๑๒,๐๐๐,๐๐๐	จำนวน สถานที่ ออกกำลังกายเพิ่มขึ้น	ประชาชน ได้รับความ สะดวกในการ ทำกิจกรรม	กองช่าง
๓	โครงการต่อเติมลานกีฬา อเนกประสงค์ หมู่ที่ ๑ - ศูนย์ พัฒนาเด็กเล็ก หมู่ที่ ๑	เพื่อเป็นสถานที่ สำหรับประชาชน ได้ออกกำลังกาย	ต่อเติมลานกีฬา อเนกประสงค์	-	๒,๕๐๐,๐๐๐	-	-	-	จำนวน สถานที่ ออกกำลังกายเพิ่มขึ้น	ประชาชนมี สุขภาพ ร่างกายที่ แข็งแรง	กองช่าง
๔	โครงการก่อสร้างสนามฟุตบอลพร้อมอุปกรณ์ประจำสนาม หมู่ที่ ๒ บ้านทุ่งป่าหนั้น	เพื่อเป็นสถานที่ สำหรับประชาชน ได้ออกกำลังกาย	ก่อสร้างสนามฟุตบอล ตามแบบแปลน ที่ อบต.กำหนด	๒,๙๘๓,๓๐๐	-	-	-	-	จำนวน สถานที่ ออกกำลังกายเพิ่มขึ้น	ประชาชนมี สุขภาพ ร่างกายที่ แข็งแรง	กองช่าง
๕	โครงการก่อสร้างสนาม ฟุตบอลพร้อมอุปกรณ์ประจำ สนาม หมู่ที่ ๕ บ้านท่าเขา	เพื่อเป็นสถานที่ สำหรับประชาชน ได้ออกกำลังกาย	ก่อสร้างสนามฟุตบอล ตามแบบแปลน ที่ อบต.กำหนด	๒,๙๘๓,๓๐๐	-	-	-	-	จำนวน สถานที่ ออกกำลังกายเพิ่มขึ้น	ประชาชนมี สุขภาพ ร่างกายที่ แข็งแรง	กองช่าง
รวม	๕ โครงการ			๒๐,๙๖๖,๖๐๐	๑๗,๕๐๐,๐๐๐	๑๕,๐๐๐,๐๐๐	๑๕,๐๐๐,๐๐๐	๑๕,๐๐๐,๐๐๐			

**บัญชีครุภัณฑ์**  
**แผนพัฒนาท้องถิ่น (พ.ศ.๒๕๖๑ - ๒๕๖๕)**  
**องค์การบริหารส่วนตำบลลิพัง**

แบบ ผ. ๐๓

ที่	แผนงาน	หมวด	ประเภท	เป้าหมาย (ผลผลิตของครุภัณฑ์)	งบประมาณ					หน่วยงาน รับผิดชอบ หลัก
					๒๕๖๑ (บาท)	๒๕๖๒ (บาท)	๒๕๖๓ (บาท)	๒๕๖๔ (บาท)	๒๕๖๕ (บาท)	
๑	เคหะและชุมชน	ครุภัณฑ์	ครุภัณฑ์ ยานพาหนะและ ขนส่ง	เพื่อจัดซื้อรถบรรทุกดิน ๖ ล้อ ติด เครนกระเช้าไฟฟ้า	-	-	-	๒,๐๐๐,๐๐๐	-	กองช่าง
๒	เคหะและชุมชน	ครุภัณฑ์	ครุภัณฑ์ไฟฟ้าและ วิทยุ	เพื่อจัดซื้อคอมพิวเตอร์ ๒๕๐ w.	-	-	๔๐๐,๐๐๐	-	-	กองช่าง
<b>รวม</b>					-	-	๔๐๐,๐๐๐	๒,๐๐๐,๐๐๐	-	



# ส่วนที่ ๔

## การติดตามและประเมินผล

# แผนพัฒนาท้องถิ่น

(พ.ศ.๒๕๖๑ - ๒๕๖๕)

ขององค์การบริหารส่วนตำบลลิพัง อำเภอปะเหลียน จังหวัดตรัง

## ส่วนที่ ๔

### การติดตามและประเมินผล

#### ๑. การติดตามและประเมินผลยุทธศาสตร์

องค์การบริหารส่วนตำบลลิพังได้กำหนดการติดตามและประเมินผลยุทธศาสตร์ เป็นไปตามแนวทางการพิจารณาการติดตามและประเมินผลแผนพัฒนาท้องถิ่นตามระเบียบกระทรวงมหาดไทยว่าด้วยการจัดทำแผนพัฒนาขององค์กรปกครองส่วนท้องถิ่น พ.ศ. ๒๕๔๘ และที่แก้ไขเพิ่มเติมถึง (ฉบับที่ ๓) พ.ศ. ๒๕๖๑ ซึ่งเป็นแบบที่กำหนดให้คณะกรรมการติดตามและประเมินผลแผนพัฒนาท้องถิ่น ดำเนินการให้คะแนนตามเกณฑ์ที่กำหนดไว้ ซึ่งเป็นส่วนหนึ่งของการติดตามและประเมินผลแผนพัฒนา โดยดำเนินการให้แล้วเสร็จภายในหกสิบวัน นับแต่วันที่ประกาศใช้งบประมาณรายจ่าย

#### แบบรายงานการติดตามและประเมินผลยุทธศาสตร์

แบบรายงานการติดตามและประเมินผลยุทธศาสตร์ เป็นไปตามแนวทางการพิจารณาการติดตามและประเมินผลยุทธศาสตร์เพื่อความสอดคล้องแผนพัฒนาท้องถิ่นสี่ปี รายละเอียดประกอบด้วย

๑.๑ ข้อมูลสภาพทั่วไปและข้อมูลพื้นฐานขององค์กรปกครองส่วนท้องถิ่น ๒๐ คะแนน

๑.๒ การวิเคราะห์สถานการณ์และศักยภาพ ๑๕ คะแนน

๑.๓ ยุทธศาสตร์ ๖๕ คะแนน ประกอบด้วย

(๑) ยุทธศาสตร์ขององค์กรปกครองส่วนท้องถิ่น ๑๐ คะแนน

(๒) ยุทธศาสตร์ขององค์กรปกครองส่วนท้องถิ่นในเขตจังหวัด ๑๐ คะแนน

(๓) ยุทธศาสตร์จังหวัด ๑๐ คะแนน

(๔) วิสัยทัศน์ ๕ คะแนน

(๕) กลยุทธ์ ๕ คะแนน

(๖) เป้าประสงค์ของแต่ละประเด็นกลยุทธ์ ๕ คะแนน

(๗) จุดยืนทางยุทธศาสตร์ ๕ คะแนน

(๘) แผนงาน ๕ คะแนน

(๙) ความเชื่อมโยงของยุทธศาสตร์ในภาพรวม ๕ คะแนน

(๑๐) ผลผลิต/โครงการ ๕ คะแนน

คะแนนรวม ๑๐๐ คะแนน เกณฑ์ที่ควรได้เพื่อให้เกิดความสอดคล้องและขับเคลื่อนการพัฒนาท้องถิ่นขององค์กรปกครองส่วนท้องถิ่น ไม่ควรน้อยกว่าร้อยละ ๘๐ (๘๐ คะแนน)

## ๒. การติดตามและประเมินผลโครงการ

องค์การบริหารส่วนตำบลพิังได้กำหนดการติดตามและประเมินผลโครงการ เป็นไปตามแนวทางการพิจารณาการติดตามและประเมินผลแผนพัฒนาท้องถิ่นตามระเบียบกระทรวงมหาดไทยว่าด้วยการจัดทำแผนพัฒนาขององค์กรปกครองส่วนท้องถิ่น พ.ศ. ๒๕๔๘ และที่แก้ไขเพิ่มเติมถึง (ฉบับที่ ๓) พ.ศ. ๒๕๖๑ ซึ่งเป็นแบบที่กำหนดให้คณะกรรมการติดตามและประเมินผลแผนพัฒนาท้องถิ่น ดำเนินการให้คะแนนตามเกณฑ์ที่กำหนดไว้ ซึ่งเป็นส่วนหนึ่งของการติดตามและประเมินผลแผนพัฒนา โดยดำเนินการให้แล้วเสร็จภายในหกสิบวัน นับแต่วันที่ประกาศใช้งบประมาณรายจ่าย

### แบบรายงานการติดตามและประเมินผลโครงการ

แบบรายงานการติดตามและประเมินผลโครงการ เป็นไปตามแนวทางการพิจารณาการติดตามและประเมินผลโครงการเพื่อความสอดคล้องแผนพัฒนาท้องถิ่นสี่ปี รายละเอียดประกอบด้วย

- ๒.๑ การสรุปสถานการณ์การพัฒนา ๑๐ คะแนน
  - ๒.๒ การประเมินผลการนำแผนพัฒนาท้องถิ่นสี่ปีไปปฏิบัติในเชิงปริมาณ ๑๐ คะแนน
  - ๒.๓ การประเมินผลการนำแผนพัฒนาท้องถิ่นสี่ปีไปปฏิบัติในเชิงคุณภาพ ๑๐ คะแนน
  - ๒.๔ ยุทธศาสตร์และแผนงาน ๑๐ คะแนน
  - ๒.๕ โครงการพัฒนา ๖๐ คะแนน ประกอบด้วย
    - (๑) ความชัดเจนของชื่อโครงการ ๕ คะแนน
    - (๒) กำหนดวัตถุประสงค์สอดคล้องกับโครงการ ๕ คะแนน
    - (๓) เป้าหมาย (ผลผลิตของโครงการ) มีความชัดเจนนำไปสู่การตั้งงบประมาณได้ถูกต้อง ๕ คะแนน
    - (๔) โครงการมีความสอดคล้องกับแผนยุทธศาสตร์ชาติ ๒๐ ปี ๕ คะแนน
    - (๕) เป้าหมาย (ผลผลิตของโครงการ) มีความสอดคล้องกับแผนพัฒนาเศรษฐกิจและสังคมแห่งชาติ ฉบับที่ ๑๒ ๕ คะแนน
    - (๖) โครงการมีความสอดคล้องกับ Thailand ๔.๐ ๕ คะแนน
    - (๗) โครงการสอดคล้องกับยุทธศาสตร์จังหวัด ๕ คะแนน
    - (๘) โครงการแก้ไขปัญหาความยากจนหรือการเสริมสร้างให้ประเทศชาติมั่นคง มั่งคั่ง ยั่งยืน ภายใต้อัตลักษณ์ประชารัฐ ๕ คะแนน
    - (๙) งบประมาณ มีความสอดคล้องกับเป้าหมาย (ผลผลิตของโครงการ) ๕ คะแนน
    - (๑๐) มีการประมาณการราคาถูกต้องตามหลักวิธีการงบประมาณ ๕ คะแนน
    - (๑๑) มีการกำหนดตัวชี้วัด (KPI) และสอดคล้องกับวัตถุประสงค์และผลที่คาดว่าจะได้รับ ๕ คะแนน
    - (๑๒) ผลที่คาดว่าจะได้รับ สอดคล้องกับวัตถุประสงค์ ๕ คะแนน
- คะแนนรวม ๑๐๐ คะแนน เกณฑ์ที่ควรได้เพื่อให้เกิดความสอดคล้องและขับเคลื่อนการพัฒนาท้องถิ่นขององค์กรปกครองส่วนท้องถิ่น ไม่ควรน้อยกว่าร้อยละ ๘๐ (๘๐ คะแนน)

### ๓. สรุปผลการพัฒนาท้องถิ่น

ข้อ ๓๐ (๕) ของระเบียบกระทรวงมหาดไทยว่าด้วยการจัดทำแผนพัฒนาขององค์กรปกครองส่วนท้องถิ่น พ.ศ. ๒๕๔๘ และที่แก้ไขเพิ่มเติมถึง (ฉบับที่ ๓) พ.ศ. ๒๕๖๑ กำหนดว่า ผู้บริหารท้องถิ่นเสนอผลการติดตามและประเมินผลต่อสภาท้องถิ่น และคณะกรรมการพัฒนาท้องถิ่น พร้อมทั้งประกาศผลการติดตามและประเมินผลแผนพัฒนาให้ประชาชนในท้องถิ่นทราบในที่เปิดเผยภายในสิบห้าวันนับแต่วันที่ผู้บริหารท้องถิ่นเสนอผลการติดตามและประเมินผลดังกล่าว และต้องปิดประกาศโดยเปิดเผยไม่น้อยกว่าสามสิบวัน โดยอย่างน้อยปีละหนึ่งครั้ง ภายในเดือนธันวาคมของทุกปี และ ข้อ ๒๙ (๓) กำหนดว่า ให้องค์กรปกครองส่วนท้องถิ่นรายงานผลและเสนอความเห็นซึ่งได้จากการติดตามและประเมินผลแผนพัฒนาต่อผู้บริหารท้องถิ่น เพื่อให้ผู้บริหารท้องถิ่นเสนอต่อสภาท้องถิ่น และคณะกรรมการพัฒนาท้องถิ่น พร้อมทั้งประกาศผลการติดตามและประเมินผลแผนพัฒนาให้ประชาชนในท้องถิ่นทราบในที่เปิดเผยภายในสิบห้าวันนับแต่วันรายงานผลและเสนอความเห็นดังกล่าวและต้องปิดประกาศไว้เป็นระยะเวลาไม่น้อยกว่าสามสิบวัน โดยอย่างน้อยปีละหนึ่งครั้งภายในเดือนธันวาคมของทุกปี

การติดตามและประเมินผลเพื่อสรุปผลการพัฒนาท้องถิ่นในภาพรวม เพื่อให้เป็นไปตามระเบียบฯ มีขั้นตอนดังต่อไปนี้

**ขั้นตอนที่ ๑** คณะกรรมการติดตามและประเมินผลแผนพัฒนาองค์การบริหารส่วนตำบลลิพัง กำหนดกรอบ แนวทาง และวิธีการ ในการติดตามและประเมินผลแผนพัฒนาขององค์กรปกครองส่วนท้องถิ่น และประเมินผลโครงการพัฒนาตามที่ได้ดำเนินการ ดังนี้

๑.๑ การกำหนดกรอบ แนวทาง และวิธีการติดตามและประเมินผล กำหนดแนวทางการติดตามและประเมินผลแผนพัฒนาขององค์กรปกครองส่วนท้องถิ่น ดังนี้

๑) ความสอดคล้องของยุทธศาสตร์ และแนวทางการพัฒนาที่กำหนด

๒) ความเพียงพอของทรัพยากรเพื่อการดำเนินกิจกรรมของหน่วยงาน

๓) ความก้าวหน้าของกิจกรรมที่กำหนดไว้ตามแผนโดยมีการติดตามผล

๔) ประสิทธิภาพ เป็นการศึกษาความสัมพันธ์ระหว่างผลผลิตกับทรัพยากรที่ใช้ในการประเมินประสิทธิภาพ

๕) ประสิทธิภาพ เป็นการศึกษาผลที่ได้รับ

๖) ผลลัพธ์และผลผลิต เป็นการศึกษาประเมินผลประโยชน์ที่เกิดจากการทำกิจกรรมที่มีต่อกลุ่มเป้าหมายที่ได้รับบริการ และการประเมินผลผลิตที่เกิดขึ้นจากกิจกรรม

๗) การประเมินผลกระทบ เป็นการศึกษาผลที่ได้รับรวมยอด

คณะกรรมการติดตามและประเมินผลแผนพัฒนาท้องถิ่นอาจนำแนวทางทั้งหมดที่กำหนดมาใช้ หรืออาจเลือกใช้ในบางแนวทางในการติดตามและประเมินผลแผนพัฒนาขององค์กรปกครองส่วนท้องถิ่น โดยอย่างน้อยต้องสามารถประเมินความสอดคล้อง และความสามารถวัดความสำเร็จ หรือความก้าวหน้าของแผนการพัฒนาขององค์กรปกครองส่วนท้องถิ่นได้ ทั้งนี้ขึ้นอยู่กับคณะกรรมการติดตามและประเมินผลแผนพัฒนาองค์การบริหารส่วนตำบลลิพังจะพิจารณา

๑.๒ การกำหนดกรอบ แนวทาง และวิธีการในการติดตามและประเมินผลโครงการพัฒนาตามแผนการพัฒนาขององค์กรปกครองส่วนท้องถิ่น อาจกำหนดแนวทาง ดังนี้

๑) การประเมินผลกระบวนการหรือการประเมินประสิทธิภาพ

๒) การประเมินผลโครงการหรือการประเมินประสิทธิผล

๓) การประเมินผลกระทบ

**ขั้นตอนที่ ๒** คณะกรรมการติดตามและประเมินผลแผนพัฒนาท้องถิ่นดำเนินการติดตามและประเมินผลแผนการพัฒนาขององค์กรปกครองส่วนท้องถิ่น ตามกรอบแนวทางและวิธีการที่กำหนดโดยสามารถติดตามและประเมินผลได้ตลอดระยะเวลาของแผนการพัฒนาขององค์กรปกครองส่วนท้องถิ่น

**ขั้นตอนที่ ๓** คณะกรรมการติดตามและประเมินผลแผนพัฒนาท้องถิ่นดำเนินการติดตามและประเมินผลโครงการพัฒนา ตามกรอบแนวทางและวิธีการที่กำหนด โดยสามารถติดตามและประเมินผลได้ตั้งแต่ก่อนเริ่มโครงการพัฒนาตามแผนดำเนินงานจนถึงสิ้นสุดโครงการ

**ขั้นตอนที่ ๔** รายงานและเสนอความเห็นขอรับซึ่งได้จากการติดตามและประเมินผลแผนการพัฒนาขององค์กรปกครองส่วนท้องถิ่น และผลการติดตามและประเมินโครงการพัฒนาต่อผู้บริหารท้องถิ่น เพื่อให้ผู้บริหารท้องถิ่นนำเสนอต่อสภาท้องถิ่น และคณะกรรมการพัฒนาท้องถิ่น พร้อมประกาศผลการติดตามและประเมินผลให้ประชาชนในท้องถิ่นทราบโดยทั่วกัน อย่างน้อยปีละหนึ่งครั้ง

**ขั้นตอนที่ ๕** คณะกรรมการติดตามและประเมินผลแผนพัฒนาท้องถิ่นอาจให้ความเห็นชอบหรือข้อเสนอแนะในรายงานการติดตามและประเมินผลแผนการพัฒนาขององค์กรปกครองส่วนท้องถิ่น และโครงการพัฒนาต่อผู้บริหารท้องถิ่น เพื่อให้ผู้บริหารท้องถิ่นเสนอต่อสภาท้องถิ่น และคณะกรรมการพัฒนาท้องถิ่นได้

**วิธีในการติดตามและประเมินผล** มีขั้นตอนการติดตามและประเมินผลดังนี้

๑. กำหนดกรอบ แนวทาง และวิธีการในการติดตามและประเมินผลแผนการพัฒนาขององค์กรปกครองส่วนท้องถิ่น

๒. สร้างและพัฒนาเครื่องมือสำหรับการติดตามและประเมินผล

๓. เสนอคณะกรรมการติดตามและประเมินผลแผนพัฒนาองค์กรปกครองส่วนท้องถิ่น เพื่อพิจารณาให้ความเห็นชอบกรอบแนวทาง วิธีการ และเครื่องมือสำหรับการติดตามและประเมินผล

๔. ประชุมชี้แจงแนวทาง วิธีการติดตามและประเมินผล ร่วมกับคณะผู้บริหาร และผู้ที่เกี่ยวข้องเพื่อจัดเตรียมข้อมูลสำหรับรองรับการประเมินก่อนลงพื้นที่จริง

๕. ลงพื้นที่สำหรับติดตามและประเมินผลแผนการพัฒนาขององค์กรปกครองส่วนท้องถิ่น ตามกรอบแนวทาง และวิธีการที่กำหนด

๖. ประชุมสำหรับการติดตามและประเมินผลกับคณะผู้บริหารและผู้ที่เกี่ยวข้อง ตามกรอบแนวทางและวิธีการที่กำหนด

**แบบรายงานและเครื่องมือที่ใช้ในการติดตามและประเมินผล**

ในการติดตามและประเมินผลแผนการพัฒนาขององค์กรปกครองส่วนท้องถิ่น องค์การบริหารส่วนตำบลฯ พังกำหนดเครื่องมือที่ใช้ในการวัดผลเชิงปริมาณและเชิงคุณภาพ โดยใช้แบบรายงานตามคู่มือการติดตามและประเมินผลการจัดทำและประเมินผลการจัดทำและแปลงแผนไปสู่การปฏิบัติขององค์กรปกครองส่วนท้องถิ่น ดังนี้

### การวัดผลเชิงปริมาณ

ในการวัดผลการพัฒนาท้องถิ่นในภาพรวมเชิงปริมาณ ใช้แบบที่ ๒ แบบติดตามผลการดำเนินงานขององค์กรปกครองส่วนท้องถิ่นในการติดตามและประเมินผล ประกอบไปด้วยเนื้อหาที่สำคัญ ๔ ส่วน คือ

ส่วนที่ ๑ ข้อมูลทั่วไป

- ชื่อหน่วยงาน
- ไตรมาสที่รายงาน

ส่วนที่ ๒ ผลการดำเนินงานตามแผนพัฒนาท้องถิ่น

- จำนวนโครงการและงบประมาณตามแผนพัฒนาท้องถิ่น
- จำนวนโครงการตามแผนยุทธศาสตร์การพัฒนาจังหวัด
- ผลการดำเนินงานตามแผนพัฒนาประจำปี .....
- จำนวนโครงการที่มีการเปลี่ยนแปลง
- การเบิกจ่ายงบประมาณ

ส่วนที่ ๓ ผลการดำเนินงานตามโครงการที่ได้รับเงินอุดหนุนเฉพาะกิจ

- โครงการที่ได้รับเงินอุดหนุนเฉพาะกิจประจำปี

ส่วนที่ ๔ ปัญหาและอุปสรรคในการปฏิบัติงาน

### การวัดผลเชิงคุณภาพ

ในการวัดผลการพัฒนาท้องถิ่นในภาพรวมเชิงคุณภาพ ใช้แบบที่ ๓/๑ แบบประเมินผลการดำเนินงานตามแผนยุทธศาสตร์ ประกอบไปด้วยเนื้อหาที่สำคัญ ๓ ส่วนคือ

ส่วนที่ ๑ ข้อมูลทั่วไป

- ชื่อองค์กรปกครองส่วนท้องถิ่น
- วัน/เดือน/ปีที่รายงาน

ส่วนที่ ๒ ยุทธศาสตร์และโครงการในปีนั้น

- ยุทธศาสตร์และจำนวนโครงการที่ปรากฏอยู่ในแผน และจำนวนโครงการที่ได้ปฏิบัติ

ส่วนที่ ๓ ผลการดำเนินงาน

- ความพึงพอใจต่อผลการดำเนินงานขององค์กรปกครองส่วนท้องถิ่นในภาพรวม
- ผลการดำเนินงานในแต่ละยุทธศาสตร์

ความพึงพอใจต่อผลการดำเนินงานขององค์กรปกครองส่วนท้องถิ่นในภาพรวม เครื่องมือที่ใช้ในการติดตามและประเมินผล คือ แบบสอบถาม ซึ่งได้จากการใช้แบบที่ ๓/๒ สอบถามความคิดเห็นจากกลุ่มเป้าหมายที่เกี่ยวข้อง โดยทำการวัดใน ๘ ประเด็น คือ

- ๑) การเปิดโอกาสให้ประชาชนเข้ามามีส่วนร่วมในโครงการ/กิจกรรม
- ๒) การประชาสัมพันธ์ให้ประชาชนรับรู้ข้อมูลของโครงการ/กิจกรรม
- ๓) การเปิดโอกาสให้ประชาชนแสดงความคิดเห็นในโครงการ/กิจกรรม
- ๔) การรายงานผลการดำเนินงานของโครงการ/กิจกรรมให้ประชาชนทราบ
- ๕) การเปิดโอกาสให้ประชาชนตรวจสอบการดำเนินโครงการ/กิจกรรม
- ๖) การดำเนินงานเป็นไปตามระยะเวลาที่กำหนด

- ๓) ผลการดำเนินโครงการ/กิจกรรมนำไปสู่การแก้ไขปัญหาของประชาชนในท้องถิ่น
- ๔) ประโยชน์ที่ประชาชนได้รับจากการดำเนินโครงการ/กิจกรรม

#### ๔. ข้อเสนอแนะในการจัดทำแผนพัฒนาท้องถิ่นในอนาคต

##### ๔.๑ ผลกระทบนำไปสู่ออนาคต

ผลที่ได้จากการติดตามและประเมินผลจะใช้ในการปรับปรุง แก้ไข การขยายขอบเขต หรือการยุติการดำเนินการ ซึ่งขึ้นอยู่กับวัตถุประสงค์ของการประเมิน การประเมินผลยุทธศาสตร์และโครงการจึงเป็นสิ่งที่ต้องบ่งชี้ว่าแผนงานที่กำหนดไว้ได้มีการปฏิบัติหรือไม่ อย่างไร อันเป็นตัวชี้วัดว่าแผนหรือโครงการที่ได้ดำเนินการไปแล้วนั้นให้ผลเป็นอย่างไร นำไปสู่ความสำเร็จตามแผนงานที่กำหนดไว้หรือไม่

แนวทางในการพิจารณา คือ สรุปข้อมูลปัญหาพร้อมทั้งนำไปพิจารณาร่วมกับข้อมูลอื่น ๆ ก่อนหน้านี้ เพื่อนำไปอธิบายถึงสาเหตุที่การดำเนินงานไม่สามารถดำเนินงานได้ตามแผนที่กำหนด ตลอดจนเป็นข้อมูลสำหรับที่จะใช้ในการปรับปรุงแก้ไขให้การดำเนินงานมีประสิทธิภาพมากยิ่งขึ้น

##### ๔.๒ ข้อสังเกต ข้อเสนอแนะ ผลจากการพัฒนา

การติดตามและประเมินผลเป็นการตรวจสอบดูว่า แผนพัฒนาท้องถิ่นมีความสอดคล้องกับการใช้ทรัพยากร (งบประมาณ) เพียงใด ซึ่งผลที่ได้จากการติดตามและประเมินผลถือเป็นข้อมูลย้อนกลับ (Feedback) ที่สามารถนำไปใช้เป็นข้อสังเกต ข้อเสนอแนะในการปรับปรุงและการตัดสินใจต่อไป นอกจากนี้ การประเมินผลยังถือเป็นกระบวนการตัดสินใจคุณค่าและการตัดสินใจอย่างมีหลักเกณฑ์โดยใช้ข้อมูลที่เก็บรวบรวมอย่างเป็นระบบ มีความเที่ยงตรง เป็นปรนัย เชื่อถือได้



ประกาศองค์การบริหารส่วนตำบลลิพัง

เรื่อง ประกาศใช้แผนพัฒนาท้องถิ่น (พ.ศ.๒๕๖๑ - ๒๕๖๕) ขององค์การบริหารส่วนตำบลลิพัง

ตามมติสภาองค์การบริหารส่วนตำบลลิพัง ในการประชุมสภาองค์การบริหารส่วนตำบลลิพัง สมัยวิสามัญ สมัยที่ ๒ ประจำปี พ.ศ.๒๕๖๒ เมื่อวันที่ ๑๔ มิถุนายน พ.ศ.๒๕๖๒ ได้เห็นชอบร่างแผนพัฒนาท้องถิ่น (พ.ศ.๒๕๖๑ - ๒๕๖๕) ขององค์การบริหารส่วนตำบลลิพัง นั้น

อาศัยอำนาจตามความในข้อ ๑๗ (๔) ระเบียบกระทรวงมหาดไทยว่าด้วยการจัดทำแผนพัฒนาขององค์กรปกครองส่วนท้องถิ่น พ.ศ. ๒๕๔๘ แก้ไขเพิ่มเติมถึง (ฉบับที่ ๓) พ.ศ.๒๕๖๑ จึงอนุมัติร่างแผนพัฒนาท้องถิ่น (พ.ศ.๒๕๖๑ - ๒๕๖๕) และประกาศใช้แผนพัฒนาท้องถิ่น (พ.ศ.๒๕๖๑ - ๒๕๖๕) ขององค์การบริหารส่วนตำบลลิพัง เพื่อนำไปปฏิบัติต่อไป

จึงประกาศมาให้ทราบโดยทั่วกัน

ประกาศ ณ วันที่ ๑๔ เดือน มิถุนายน พ.ศ. ๒๕๖๒



(นายสมเจตน์ หนูหมาด)

นายกองค์การบริหารส่วนตำบลลิพัง